



2017-12-19

Tid 2017-12-19, kl. 17:30

Plats Hallunda Folkets hus, Bragesalen

Incheckning för närvaro för förtroendevalda sker vid presidiet mellan kl. 17:00-17:30.

Sammanträdet och upprop börjar 17:30

Ärenden

Justering 21 december 2017, kl. 17:00

- 246 Svar på interpellation: Broddar? (M)
- 247 Svar på interpellation: Situationen på Malmsjö skola (M)
- 248 Svar på interpellation: Gör något åt Tornet! (M)
- 249 Avgift servicehus
- 250 Ändring av renhållningstaxa SRV 2018
- 251 Redovisning och utbetalning av partistöd 2018
- 252 Revidering av policy för möteslokaler i Botkyrka kommun
- 253 Revidering av principer för samarbete, överenskommelser och handlingsplan mellan idéburna organisationer och Botkyrka kommun
- 254 Svar på motion – Ungdomsmottagning – Södra Botkyrka (M)
- 255 Svar på motion - Utred möjligheterna att båtpendla mellan Tullinge och Stockholm (TUP)
- 256 Svar på motion - Upprätta plan över verksamheter inom socialförvaltningen som är möjliga att upphandla
- 257 Svar på motion - Fritidsklubb för 10-12 åringar i Broängen-Kassmyra
- 258 Svar på medborgarförslag - Bygg inspirationsplats för alla religioner

- 259 Svar på medborgarförslag - Sätt upp en skylt om Stenstoderna vid backen till Storvreten
- 260 Anmälningsärenden
- 261 Avsägelse och fyllnadsval
- 262 Nya interpellationer
- 263 Nya motioner
- 264 Nya medborgarförslag
- 265 Enkla frågor

Inger Ros (S)
Kommunfullmäktiges ordförande

Sara Hultqvist
Sekreterare



INTERPELLATION

Kommunfullmäktige

2017-10-26

Till Kommunstyrelsens ordförande, Ebba Östlin (S).

Broddar?

För några år sedan, 2015, hade vi en interpellation ställd till din företrädare Katarina Berggren om halkskydd, eller s.k. broddar.

Vi skrev då att tusentals fotgängare, främst kvinnor, skadas i halkolyckor varje år. Flera personer dör dagligen i sviterna av fallolyckor. Exakt hur det ser ut i Botkyrka vet vi inte, men tillbuden är många och har varit så under åren. Fallolyckor i hemmet försöker kommunen minska genom Botkyrkafixaren, vilket det är bra.

Men vi borde även göra något för att minska halkolyckorna den stundande vintern!

Det är bra med ”jämställd snöröjning”, d.v.s. att halkbekämpa trottoaren först. Men det finns också ett annat sätt som flera kommuner använder sig av för att uppmärksamma frågan. Man delar ut halkskydd till personer som är pensionärer.

Förra gången den här interpellationen ställdes blev svaret att kommunen skulle undersöka resultaten av de andra kommunernas arbete och resultat.

Med anledning av ovanstående vill jag fråga Kommunstyrelsens ordförande:

1. Har kommunen hunnit undersöka detta på två år och vad blev i så fall resultatet?
2. Finns det möjlighet att Botkyrka kommun gör som flera andra kommuner för att uppmärksamma problemet med halkolyckor i vinter – delar ut broddar eller halkskydd till pensionärer?

Kia Hjelte (M)



INTERPELLATION

Kommunfullmäktige

2017-11-23

Till Utbildningsnämndens ordförande Emanuel Ksiazkiewicz

Situationen på Malmsjö skola

Den 10 november 2017 kunde vi alla läsa en artikel i tidningen Botkyrka Direkt med rubriken ”En skola i kris”.

Artikeln handlar om Malmsjö skola i Vårsta som under lång tid haft stora problem med personalomsättning, brister i arbetsmiljön, otrygghet på raster, stökiga lektioner och lektioner utan lärare. Något som belysts av lärare, elever, föräldrar och fackförbund men även av Skolinspektionen.

Som 2:a vice ordförande i utbildningsnämnden har jag själv larmat flertalet gånger under de senaste året till såväl ledningen på utbildningsförvaltningen, tidigare rektor, tf rektor, barnombudsmannen och ordförande. Jag har lika många gånger blivit lugnad av förvaltningen samt av skolan att man arbetar med situationen och hanterar och löser de problem som uppstått. Ändå så lägger fackförbunden en framställning på begäran om arbetsmiljöåtgärd enligt AML 6 kap § 6a för Malmsjö skola.

Skolan saknar fortfarande sedan 30 april 2017 en ordinarie rektor, och flertalet lärare är obehöriga. Min uppfattning är att man endast gjort tillfälliga brandsläckningar på de problem som uppstått. Det saknas fortfarande fungerande rutiner för skolan och dess styrning. T.ex. när eleverna har en vikarie, så finns ingen tydlig information för den vikarie som kommer till skolan. Det saknas rutiner för hur man hjälper elever med särskilda behov t.ex. de barn med ADHD, koncentrationssvårigheter etc. Man har ingen kontroll och rutiner för elever med kroniska sjukdomar t.ex. diabetes, och mer därtill.

Med anledning av ovanstående vill jag fråga Utbildningsnämndens ordförande:

1. Hur kan man låta det gå så långt, så facken måste lägga en 6:6A-anmälan?
2. Anser ordförande att Utbildningsförvaltningen har hanterat detta rätt?
3. Hur kommer ordförande själv att agera i frågan?
4. Hur ser planen ut för att bemöta kritiken från fackförbunden?

Stina Lundgren (M)



INTERPELLATION

Kommunfullmäktige

2017-11-23

Till Vård- och omsorgsnämndens ordförande, Tuva Lund

Gör något åt Tornet!

Under Seniorveckan 6 – 10 november var det öppet hus på Vård- och omsorgsboendet Tornet i Norsborg.

Det var naturligtvis ett bra initiativ att kunna få besöka ett av kommunens nya äldreboenden byggt och driftat av egen regiverksamhet. Det ligger bra utmed en trafikerad gata och med en liten men väl planerad trädgård mellan omsorgsboendet och småhusen.

Men man slås av hur trångt boendet är, man kommer in i en trång entré helt vitmålad. Det är helt vitmålat i trapphus och i korridorer – ingen färg eller konstutsmyckning där. Armaturen i taket förstärker institutionskänslan. Det känns inte bra och inte välkomnande.

Den fina och intressanta konstutsmyckningen i samlingsalarna, de runda lamporna, kan vara svårtydd och troligen förvirrande för personer med demenssjukdom.

Det har också förekommit stölder och man behöver se över säkerheten.

Med anledning av ovanstående vill jag fråga Vård- och omsorgsnämndens ordförande:

1. Har du och majoriteten planer på att göra Tornet mer inbjudande och ”hemtrevligt”
2. Finns det en planerad säkerhetsöversyn av Tornet?

Kia Hjelte (M)

**§ 233****Avgift servicehus (KS/2017:708)****Beslut**

Kommunstyrelsens förslag till kommunfullmäktige:

1. Kommunfullmäktige antar avgiftsnivån maxtaxa för de som beviljas insatsen servicehus.
2. Kommunfullmäktige beslutar att avgiften ska gälla från och med 1 januari 2018.

Reservation

Samtliga ledamöter för (M) reserverar sig mot beslutet till förmån för eget yrkande.

Motivering

I en dialog som politiken och förvaltningen haft med de personer som bor på Orren så har de framfört att de önskar mer av sociala aktiviteter gemensamt och ökad trygghet. Utifrån den här dialogen har vi beslutat att omvandla Orren från servicelägenheter till ett servicehus. I insatsen servicehus ingår utöver omsorg och omvårdnad från hemtjänst och hälso- och sjukvårdspersonal utifrån behov även en aktivitetsansvarig som ska ordna gemensamma aktiviteter, omsorgspersonal dygnet runt, trygghetslarm och en investering av uppgradering och förbättring av brandvarningssystemet.

I samband med förändringen behöver kommunfullmäktige fastställa vilken avgift som ska gälla för den som beviljas insatsen servicehus. Idag debiteras de boende på Orren avgift utifrån antal timmar beviljad hemtjänst. Det innebär att avgiften kan variera från 0 kronor till rådande maximal taxa enligt socialtjänstlagen (2017 är den 1792 kronor/månad). Till följd av den ökade servicenivå som omvandlingen av Orren innebär, föreslås avgiften för insatsen servicehus istället vara densamma för samtliga boende och motsvara maxavgiften.

2017-11-27

Dnr KS/2017:708

Vård- och omsorgsförvaltningen redogör för ärendet i tjänsteskrivelse 2017-10-18.

Vård- och omsorgsnämnden behandlade ärendet 2017-11-13, § 81

Yrkanden

(S) lämnar ett ändringsyrkande av ordförandeförslaget, bilaga.

Jimmy Baker (M) och Kia Hjelte (M) yrkar avslag på ordförandeförslaget, bilaga.

Ebba Östlin (S) yrkar bifall till justerat ordförandeförslag.

Propositionsordning

Ordföranden ställer justerat ordförandeförslag mot Jimmy Bakers (M) och Kia Hjeltes (M) avslagsyrkande och finner att kommunstyrelsen beslutar i enlighet med justerat ordförandeförslag.

Expedieras till:
Kommunfullmäktige



YRKANDE

2017-11-27

Kommunstyrelsen/kommunfullmäktige

Ärende 233 Avgift servicehus (KS/2017:708)

Vi menar att de boende på Orren även fortsättningsvis ska debiteras utifrån de hemtjänsttimmar som de faktiskt har beviljats. Det är därför fel att låta alla som bor där betala maxtaxan. Antalet hemtjänsttimmar fastställs ju genom myndighetsbeslut.

Det blir dessutom underligt gentemot de övriga hemtjänsttagarna som finns i kommunen, som även fortsättningsvis ska betala utifrån de timmar de har fått beviljade.

Vi föreslår kommunstyrelsen

att avslå ordförandeförslaget.

Jimmy Baker(M)

Kia Hjelte (M)

**§ 81****Avgift servicehus (von/2017:198)****Beslut**

1. Vård- och omsorgsnämnden föreslår att kommunfullmäktige antar avgiftsnivån maxtaxa för de som beviljas insatsen servicehus.
2. Vård- och omsorgsnämnden föreslår att kommunfullmäktige beslutar att avgiften ska gälla från och med 1 januari 2018.
3. Vård- och omsorgsnämnden beslutar att paragrafen omedelbart justeras.

Sammanfattning

I enlighet med vård- och omsorgsnämndens tidigare beslut kommer Orren omvandlas från servicelägenheter till servicehus. I samband med förändringen behöver kommunfullmäktige fastställa vilken avgift som ska gälla för den som beviljas insatsen servicehus. Idag debiteras de boende på Orren avgift utifrån antal timmar beviljad hemtjänst. Det innebär att avgiften kan variera från 0 kronor till rådande maximal taxa enligt socialtjänstlagen (2017 är den 1792 kronor/månad). Till följd av den ökade servicenivå som omvandlingen av Orren innebär, föreslås avgiften för insatsen servicehus istället vara densamma för samtliga boende och motsvara maxavgiften. Den nya avgiften debiteras de som får nytt beslut på serviceboende.

Yrkande

Ordförande Tuva Lund (S) yrkar på att paragrafen ska omedelbart justeras.

Kia Hjelte (M) och Christina Tibblin (M) yrkar avslag på ordförandeförslaget med hänvisning till att man ska betala för hemtjänststimmar som man faktiskt använder.

Kerstin Amelin (V), Lars Schou (S) och Aram El Khoury (KD) yrkar bifall till ordförandeförslaget.

2017-11-13

Dnr von/2017:198

Propositionsordning

Ordföranden ställer efter nämndens godkännande det justerade ordförandeförslaget mot Kia Hjelte (M) och Christina Tibblins (M) avslagsyrkande och finner att nämnden beslutar i enlighet med ordförandeförslaget.



2017-10-18

Dnr von/2017:198

Referens

Jenny Torpman-Fredriksson

Mottagare

Vård- och omsorgsnämnden

Avgift servicehus

Förslag till beslut

1. Vård- och omsorgsnämnden föreslår att kommunfullmäktige antar avgiftsnivån maxtaxa för de som beviljas insatsen servicehus.
2. Vård- och omsorgsnämnden föreslår att kommunfullmäktige beslutar att avgiften ska gälla från och med 1 januari 2018.

Sammanfattning

I enlighet med vård- och omsorgsnämndens tidigare beslut kommer Orren omvandlas från servicelägenheter till servicehus. I samband med förändringen behöver kommunfullmäktige fastställa vilken avgift som ska gälla för den som beviljas insatsen servicehus. Idag debiteras de boende på Orren avgift utifrån antal timmar beviljad hemtjänst. Det innebär att avgiften kan variera från 0 kronor till rådande maximal taxa enligt socialtjänstlagen (2017 är den 1792 kronor/månad). Till följd av den ökade servicenivå som omvandlingen av Orren innebär, föreslås avgiften för insatsen servicehus istället vara densamma för samtliga boende och motsvara maxavgiften. Den nya avgiften debiteras de som får nytt beslut på serviceboende.

Ärendet

Vård- och omsorgsförvaltningen har berett ärendet.

Avgifter inom äldreomsorgen

För service, vård och omsorgsinsatser inom äldreomsorgen, tar Botkyrka kommun ut en avgift. Avgiften regleras i socialtjänstlagen och baseras på prisbasbeloppet, som fastställs av regeringen och justeras varje år. Den maximala avgift som kan tas ut uppgår till en tolfedel av 48 procent av prisbasbeloppet, vilket för 2017 motsvarar 1792 kr/månad. Detta gäller oavsett om personen bor i eget eller särskilt boende och är ensamstående eller sammanboende. Även avgiften för trygghetslarm innefattas i maxavgiften.

De personer som beviljas hemtjänst debiteras avgift utifrån olika nivåer baserade på antal beviljade timmar. Tabellen nedan visar hemtjänstens olika avgiftsnivåer 2017.

2017-10-18

Dnr von/2017:198

Tabell 1. Avgiftsnivåer inom hemtjänsten 2017

Nivå	1	2	3	4	5
Antal beviljade timmar/månad	1-4,99	5-10,99	11-25,99	26-49,99	50-
Högsta avgift per månad år 2017	485 kr	971 kr	1195 kr	1419 kr	1792kr

Avgift i servicehus

I samband med att servicelägenheterna på Orren omvandlas till servicehus har förvaltningen tagit ställning till vad som anses vara en rimlig servicenivå respektive avgift. Idag debiteras de boende på Orren avgift utifrån antal timmar beviljad hemtjänst. Det innebär att avgiften skulle kunna variera mellan 0 kronor och den rådande maxavgiften. I snitt är dock de boende idag beviljade 65,6 timmar/månad, vilket, som tabell 1 ovan visar, motsvarar nivå 5 och maxavgiften.

Förvaltningen föreslår en enhetlig avgift för samtliga boende. Avgiften föreslås uppgå till maxavgiften, dvs. i år 1792 kronor/månad. Den enskilde ges då tillgång till:

- Hemtjänst utifrån bedömt behov
- Omsorgspersonal i huset dygnet runt
- Hälso- och sjukvårdspersonal utifrån behov
- Social stimulans under vissa delar av dygnet
- Trygghetslarm

Avgiften för servicehus föreslås förändras och räknas upp årligen på samma sätt som avgiften för hemtjänst och vård- och omsorgsboende. Den nya avgiften debiteras de som får nytt beslut på serviceboende.

2017-10-18

Dnr von/2017:198

Omvärldsbevakning

Allt fler kommuner avvecklar det som kallas servicehus och inför istället trygghetsboenden eller mellanboenden, så gör till exempel Huddinge. I samband med att den här utvecklingen pågår är det svårt att få fram vad andra kommuner tar ut i avgift för det vi kommer att kalla servicehus. Det finns även stora skillnader i hur man tar ut övriga avgifter vilket gör att det är svårt att jämföra. Vi har sett över hur Stockholm har gjort gällande avgifter i servicehus då vi vet att det har en liknande form som den vi nu skapar. Vi har även tittat lite på hur andra kommuner landet valt att sätta avgift för servicehus.

Stockholm stad tar ut en grundavgift för servicehus som är kostnaden för trygghetslarm. Utöver den avgiften tas man ut avgift utifrån beviljade hemtjänstinsatser. Där når individen maxtaxa vid 56 timmar beviljad tid.

På Lidingö tar man ut avgift utifrån bedömd nivå, minst 319 kronor per månad (gäller inte enbart servicehus). Där tar man även ut en avgift för tillgång till hälso- och sjukvård på servicehus 116 kronor/månad.

För de kommuner och stadsdelar vi har tittat på gäller att individen ska ha ett bedömt behov av servicehus och därmed ett behov av dagliga hemtjänstinsatser. Detta gör att de allra flesta kommer upp i maxtaxa, eller en hög nivå, och får en kostnad jämförbar med Botkyrkas maxtaxa eller högre.

För oss är det viktigt att det blir tydligt för den enskilde vad det kommer att kosta att bo på servicehus, precis som för de som bor på vård- och omsorgsboende. Om vi belägger servicehus med maxtaxa blir kostnaden tydligt för de äldre och deras närstående.

Expedieras till
Kommunstyrelsen

Pia Bornevi
Vård- och omsorgschef

**§ 234****Ändring av renhållningstaxa SRV 2018(KS/2017:466)****Beslut**

Kommunstyrelsens förslag till kommunfullmäktige:

1. Kommunfullmäktige godkänner förslag till ändringar i renhållningstaxan för år 2018, så som de framgår av skrivelsen daterad 2017-06-30 från SRV återvinning AB, under förutsättning att övriga ägarkommuner fattar motsvarande beslut.

Sammanfattning

SRV återvinning AB (SRV) har lagt fram ett förslag till ändringar i renhållningstaxan för 2017. Den generella höjningen av avgifterna föreslås bli 4%. Utöver detta föreslås justeringar, framför allt höjningar, av grundavgifter, hämningsavgifter och andra avgifter. De här förändringarna ser olika ut för olika typer av hushåll och företag. Kostnadsökningarna för abonnenterna blir sammantaget mellan 6.2% och 23.2%, där de höga höjningarna gäller för osorterat avfall. Syftet med höjningarna är att få kostnadstäckning för hanteringen av avfallet, att bättre avspegla kostnadsläget för servicen och för att ha en bra inriktning mot målen i gällande avfallsplan.

Kommunledningsförvaltningen redogör för ärendet i tjänsteskrivelse 2017-11-08.

Klimat- och planeringsberedningen behandlade ärendet 2017-11-22, § 23.

Yrkande

Stefan Dayne (KD) yrkar bifall till ordförandeförslaget.

Expedieras till:
Kommunfullmäktige

**§ 23****Ändring av renhållningstaxa SRV 2018 (KS/2017:466)****Beslut**

Klimat- och planeringsberedningens förslag till kommunstyrelsen:

1. Kommunstyrelsen föreslår att kommunfullmäktige godkänner förslag till ändringar i renhållningstaxan för år 2018, så som de framgår av skrivelsen daterad 2017-06-30 från SRV återvinning AB, under förutsättning att övriga ägarkommuner fattar motsvarande beslut.

Sammanfattning

SRV återvinning AB (SRV) har lagt fram ett förslag till ändringar i renhållningstaxan för 2017. Den generella höjningen av avgifterna föreslås bli 4%. Utöver detta föreslås justeringar, framför allt höjningar, av grundavgifter, hämtningsavgifter och andra avgifter. De här förändringarna ser olika ut för olika typer av hushåll och företag. Kostnadsökningarna för abonnenterna blir sammantaget mellan 6.2% och 23.2%, där de höga höjningarna gäller för sorterat avfall. Syftet med höjningarna är att få kostnadstäckning för hanteringen av avfallet, att bättre avspegla kostnadsläget för servicen och för att ha en bra inriktning mot målen i gällande avfallsplan.

Kommunledningsförvaltningen redogör för ärendet i tjänsteskrivelse 2017-11-08.



2017-11-08

Dnr KS/2017:466

Referens
Lars OlsonMottagare
Kommunstyrelsen

Ändring av renhållningstaxa SRV 2018

Förslag till beslut

Klimat- och planeringsberedningens förslag till kommunstyrelsen:

1. Kommunstyrelsen föreslår att kommunfullmäktige godkänner förslag till ändringar i renhållningstaxan för år 2018, så som de framgår av skrivelsen daterad 2017-06-30 från SRV återvinning AB, under förutsättning att övriga ägarkommuner fattar motsvarande beslut.

Sammanfattning

SRV återvinning AB (SRV) har lagt fram ett förslag till ändringar i renhållningstaxan för 2017. Den generella höjningen av avgifterna föreslås bli 4%. Utöver detta föreslås justeringar, framför allt höjningar, av grundavgifter, hämningsavgifter och andra avgifter. De här förändringarna ser olika ut för olika typer av hushåll och företag. Kostnadsökningarna för abonnenterna blir sammantaget mellan 6.2% och 23.2%, där de höga höjningarna gäller för osorterat avfall. Syftet med höjningarna är att få kostnadstäckning för hanteringen av avfallet, att bättre avspegla kostnadsläget för servicen och för att ha en bra inriktning mot målen i gällande avfallsplan.

Jakob Etaat
Tf kommundirektörLars Olson
Planeringschef

Bilagor

Skrivelse 20170630 SRV återvinning AB

Bilaga 1- Renhållningstaxa 2018

Bilaga 2- Förslag på förändringarändringar taxa 2017

Expedieras till

SRV Återvinning AB

Samhällsbyggnadsförvaltningen, miljöenheten



2017-06-30

Botkyrka kommun
Kommunledningsförvaltningen

2017 -07- 03

Botkyrka kommun
Kommunstyrelsens kansli
147 85 Tumba

Förslag till ändringar i renhållningstaxan att gälla från och med 1 januari 2018

Efter beslut i SRVs styrelse den 21 juni hemställs att kommunfullmäktige fastställer renhållningstaxan i enlighet med bilaga 1 att gälla från och med 1 januari 2018.

Det är av stor vikt att ärendet hanteras så tidigt som möjligt under hösten 2017 då SRV vill informera kommuninvånarna om kommande förändringar i god tid innan dessa träder i kraft.

För eventuella frågor eller behov av förtydliganden kontakta SRV Christer Jernberg, mobil 070-6804000 eller christer.jernberg@srvatervinning.se

Med vänlig hälsning

A handwritten signature in black ink that reads 'Kajsa Hedberg'.

Kajsa Hedberg
VD SRV återvinning AB

Bilagor

Bilaga 1 Renhållningstaxa att gälla från 1 januari 2018

Bilaga 2 som beskriver de förändringar som föreslås gälla från och med 1 januari 2018



Botkyrka kommun
Kommunledningsförvaltningen

2017 -07- 03

RENHÅLLNINGSTAXA 2018

Avsnitt 1	Renhållningstaxa enbostadshus	sid. 2-5
Avsnitt 2	Renhållningstaxa fritidshus & kolonistugor (fastland och skärgård)	sid. 6-7
Avsnitt 3	Renhållningstaxa slamhämtning hos enbostadshus & fritidshus	sid. 8-9
Avsnitt 4	Renhållningstaxa latrinhämtning hos enbostadshus	sid. 10
Avsnitt 5	Renhållningstaxa latrinhämtning hos fritidshus	sid. 11
Avsnitt 6	Renhållningstaxa flerbostadshus	sid. 12-14
Avsnitt 7	Renhållningstaxa restaurang och storkök	sid. 15-17

AVSNITT 1:

RENHÅLLNINGSTAXA 2018 - ENBOSTADSHUS

Belopp inkl. moms redovisas inom parentes.

- Kommunen ansvarar för insamling av hushållssopor. Uppdraget utförs av SRV återvinning AB.
- Fastighetsinnehavaren ansvarar för att betala renhållningsavgift för insamling och behandling av avfallet.
- Kommunfullmäktige i respektive kommun bestämmer om kommunens renhållningstaxa.
- Renhållningsavgiften består av grundavgift och hämtningsavgifter samt ev. tillägg och rabatter
- Fakturering av renhållningsavgiften sker på uppdrag av kommunerna av SRV återvinning AB i form av en årsfaktura i början av året. Ersättning erläggs direkt till SRV återvinning AB.
- Fastighetsinnehavaren ansvarar för att meddela SRV om äganderättsförhållandena förändras.
- Sopkärlen ska vid tömningstillfället vara uppställda vid tomtgränsen, eller plats som kommunen anvisat, på följande sätt:
 - kärlen ska stå på gatunivå
 - kärlen ska stå högst 1,5 meter från körbar väg
 - fritt utrymme runt kärlen ska vara minst 50 centimeter
 - området ovanför kärlen ska vara fritt från exempelvis trädgrenar och låga ledningar
 - kärlen ska vara utställda på rätt plats från klockan 06.00 tömningsdagen
- Avfallsbehållaren får inte vara fyllt mer än att det är lätt att tillsluta.
- Fastighetsinnehavaren ska se till att hålla transportvägen till tömningsplatsen för avfallsbehållaren framkomlig. Vägen ska hållas i sådant skick att den är farbar för renhållningsfordon.
- Restavfall och utsorterat matavfall hämtas varannan vecka.

Förutom tömning av kärl och hämtning av säck för hushållsavfall ingår följande i taxan:

- Inlämning av grov-, el- och trädgårdsavfall samt farligt avfall (oljor, lösningsmedel, färger, kemikalier etc.) vid SRVs återvinningscentraler.
- Inlämning av farligt avfall vid särskilda miljöstationer.
- Hämtning av kyl- och frysskåp vid uppställningsplats som anvisas av SRV.
- Hämtning året runt på öar utan fast landförbindelse vilket förutsätter att kund är mantalsskriven på adressen eller att fastigheten ligger i ett område där SRV redan har befintlig året runt hämtning.
- Ingen grundavgift utgår för obebyggda fastigheter – anmälan görs direkt till SRV.
- Grundavgift debiteras per hushåll - om fler än ett hushåll delar samma fastighet utgår grundavgift per antal hushåll som delar på fastigheten.

	Per år
1. GRUNDAVGIFT PER FASTIGHET (HUSHÅLL) OCH ÅR	697 kr (872 kr)

2A. HÄMTNINGSAVGIFTER

- Årsavgift vid tömning varannan vecka av kärl placerade inom fordonets verksamhetsområde (1,5 m från väg med 50 cm fritt område runt kärlet).
- För 210 l säck är maxvikten 25 kg. Fyllnadsgraden skall medge knop mån.
- Avgiften för 210 liters säck baseras på hämtning från fristående säckhållare.
- Säckhämtningen kommer att upphöra.
- Större kärl än 240 l är inte tillåtet för enbostadshus – kan endast användas vid gemensamhetsanläggningar.
- Enbostadshus kan välja mellan ”Abonnemang källsortering av matavfall”, då matavfall och restavfall slängs i två separata kärl, ”Abonnemang osorterat” då allt hushållsavfall slängs i ett och samma kärl samt ”Abonnemang Sorterahemma” där kunden kan sortera åtta fraktioner samt batterier och glödlampor i två separata fyrfackskärl.

- Egen kompost eller avfallskvarn ska vara godkänd av kommunen för att SRV ska kunna tillämpa taxan för källsortering av matavfall.
- För det fall kund, som har abonnemanget matavfallssortering, under en längre period inte sorterat ut matavfall eller vid upprepade tillfällen sorterat annat än matavfall i det bruna kärlet kommer SRV, efter skriftligt påpekande, att ha en personlig kontakt för dialog om kundens avfallssituation. Om ovanstående insats inte leder till ett förändrat beteende kontaktar SRV berörd kommun som har möjlighet att ställa om kundens abonnemang alternativt besluta om tilläggsdebitering.

Abonnemang källsortering av matavfall – årsavgift	Per år
140 liter kärl matavfall + 140 l eller 190 l kärl restavfall	703 kr (879 kr)
140 liter kärl matavfall + 240 l kärl restavfall	899 kr (1 123 kr)
Avgift för tillkommande kärl för restavfall – årsavgift per kärl: ¹⁾	Per år
190 l kärl	889 kr (1 112 kr)
240 l kärl	2 388 kr (2 985 kr)
Abonnemang osorterat – årsavgift	Per år
140 l kärl – 190 l kärl osorterat	1 362 kr (1 703 kr)
240 l kärl osorterat	1 630 kr (2 038 kr)
Avgift för tillkommande kärl för restavfall – årsavgift per kärl: ¹⁾	Per år
190 l kärl	1 362 kr (1 703 kr)
240 l kärl	2 754 kr (3 442 kr)

Övergångstaxa - hämtningsavgift – årsavgifter	Per år
140 liter kärl – 190 l kärl	752 kr (940 kr)
240 liter kärl	950 kr (1 187 kr)
210 liters säck (inga nya abonnemang)	1 176 kr (1 471 kr)
Avgift för tillkommande kärl för restavfall – årsavgift per kärl: ¹⁾	Per år
190 l kärl	941 kr (1 176 kr)
240 l kärl	2 453 kr (3 067 kr)
<i>Övergångstaxa tillämpas för hushåll som ännu inte har fått göra ett aktivt val mellan "Abonnemang källsortering av matavfall" och "Abonnemang osorterat".</i>	

1) Vid fler än ett kärl per hushåll räknas alltid det minsta kärlet som första kärl.

Tillägg och rabatter - årsavgifter	Per år
• Rabatt vid delat kärl. Vid abonnemang källsortering krävs det att hushållen delar både på matavfallskärlet och restavfallskärlet för att rabatt ska utgå ²⁾	350 kr (438 kr)
• Rabatt vid månadshämtning ³⁾	160 kr (201 kr)
• Tillägg för hämtning av kärl inne på fastigheten - årsavgift - kärlet får vara placerade högst 10 m från tomtgräns och gångvägen ska vara med hårdgjord dragyta. <i>Tjänsten gäller ej Sorterahemma kärlet.</i>	927 kr (1 159 kr)
• Tillägg för byte av kärlestorlek eller abonnemangsform överstigande 1 gång per år	396 kr (495 kr)

Extratjänster

	Pris per gång	
• Utökad service för hämtning av kärl inne på tomten vid ordinarie hämtningstillfälle, vid enstaka tillfällen, (beställs minst två dagar i förväg) Max avstånd från tomtgränsen 10 meter.	72 kr	(89 kr)
• Extra hämtning av kärl/säck utanför ordinarie hämtningsdag (beställs minst en dag i förväg) ⁴⁾	160 kr	(201 kr)
• Extra hämtning vid ej utställt eller felplacerat kärl på hämtningsdag	124 kr	(155 kr)
• Hämtning av lössopor, per kbm	469 kr	(587 kr)

2) För kärl som delas av flera hushåll fördelas avgiften lika på berörda fastighetsägare och debiteras var och en. Vid delning under del av året är avgiften för den permanentboende 75% av årsavgiften.

3) Månadshämtning förutsätter av kommunen godkänd kompostering eller källsortering av matavfall i separat kärl som hämtas av SRV. Anmälan görs till SRV.

4) Extra tömning av kärl eller hämtning av säck utanför ordinarie hämtningsdag kan göras max 12 ggr per år

Abonnemang Sorterahemma - årsavgift

	Per år	
Tömning hushållsavfall	703 kr	(879 kr)
Sorterahemma - förpackningar	524 kr	(655 kr)

Avgift för tillkommande kärl för restavfall – årsavgift per kärl:

	Per år	
140 l kärl	106 kr	(133 kr)

2B. SOPHÄMTNING VID GEMENSAMHETSANLÄGGNINGAR – KÄRL

- Taxan för tömning vid gemensamhetsanläggning är beräknad på att 7 st. hushåll delar på ett 660 liters kärl med tömning varje vecka. I de fall det är färre eller fler hushåll räknas taxan fram proportionerligt så att avgiften per kärltömning blir den samma. Storlek på kärl och tömningsfrekvens avgörs av SRV i samråd med kunden.

Årsavgift per kärl vid sophämtning varje vecka vid högst 10 m gångväg på plan mark**Abonnemang Källsortering av matavfall - faktura per hushåll och år**

	Per år	
Gemensamhetsanläggning, kundägda kärl	422 kr	(528 kr)
Gemensamhetsanläggning - kärl ingår	422 kr	(528 kr)
Gemensamhetsanläggning med kärlskåp	527 kr	(659 kr)

Abonnemang Osorterat - Faktura per hushåll och år

	Per år	
Gemensamhetsanläggning, kundägda kärl	674 kr	(842 kr)
Gemensamhetsanläggning - kärl ingår	674 kr	(842 kr)
Gemensamhetsanläggning med kärlskåp	841 kr	(1 051 kr)

Taxan för gemensamhetsanläggning baseras på taxan för enbostadshus med en rabatt på gällande taxa med 40 % för kärl och med 25 % för kärlskåp. Ovan redovisade belopp motsvarar det faktiska beloppet, netto, per hushåll – oavsett om kunden har egen faktura eller om samfakturering sker till samfälligheten.

Övergångstaxa motsvarande "Abonnemang Källsortering av matavfall" gäller för de gemensamhetsanläggningar som ännu ej har erbjudits att få göra ett aktivt val mellan "Abonnemang källsortering av matavfall" och "Abonnemang osorterat".

2C. SOPHÄMTNING VID GEMENSAMHETSANLÄGGNINGAR – BOTTENTÖMMANDE BEHÅLLARE

Abonnemang Källsortering av matavfall - avgift per gång		
Tömning av matavfall – botten tömmande behållare 800 l – per gång	115 kr	(144 kr)
Tömning av restavfall - botten tömmande behållare 3 kbm – per gång	195 kr	(244 kr)
Tömning av restavfall - botten tömmande behållare 5 kbm – per gång	284 kr	(355 kr)
Avgift per innersäck för restavfall	42 kr	(52 kr)
Abonnemang Osorterat – avgift per gång		
Tömning botten tömmande behållare 3 kbm – per gång	418 kr	(523 kr)
Tömning botten tömmande behållare 3,5 kbm – per gång	478 kr	(598 kr)
Tömning botten tömmande behållare 5 kbm – per gång	526 kr	(658 kr)
Avgift per innersäck för restavfall	42 kr	(52 kr)

Övergångstaxa motsvarande "Abonnemang Källsortering av matavfall" gäller för de gemensamhetsanläggningar som ännu ej har erbjudits att få göra ett aktivt val mellan "Abonnemang källsortering av matavfall" och "Abonnemang osorterat".

2D. GROVSOPSHÄMTNING VID GEMENSAMHETSANLÄGGNINGAR

Grovsopor vid gemensamhetsanläggningar

Avgift för hämtning 1 gång/vecka - per ton grovsopa	1 714 kr	(2 142 kr)
Tillägg för extra hämtning av grovsopor utöver 1 gång/vecka – per tillfälle	23 kr	(29 kr)
Städning i samband med tömning, när soprummen är överfulla och kunden begär extra städning, debiteras per nedlagd städtime	1 353 kr	(1 691 kr)

2E. GÅNGTILLÄGG VID GEMENSAMHETSANLÄGGNINGAR – PER SÄCK/KÄRL – PER ÅR:

Gångtillägg per säck eller kärl (för dragväg överstigande 10 meter):*

Årsavgift (hämtning 52 ggr/år)	Per år	
0-10 meter = 0 tillägg		
11-20 meter = 1 tillägg	777 kr	(971 kr)
21-30 meter = 2 tillägg	1 554 kr	(1 942 kr)
31-40 meter = 3 tillägg	2 331 kr	(2 914 kr)
41-50 meter = 4 tillägg	3 109 kr	(3 886 kr)
51-60 meter = 5 tillägg	3 885 kr	(4 856 kr)

*gångtillägg beräknas enkel väg för avståndet från hämtstället till uppställningsplats för fordon. Gångvägen ska vara hårdgjord yta.

AVSNITT 2:

RENHÅLLNINGSTAXA 2018 - FRITIDSHUS OCH KOLONISTUGOR (FASTLAND & SKÄRGÅRD)

Belopp inkl. moms redovisas inom parentes.

- Kommunen ansvarar för insamling av hushållssopor. Uppdraget utförs av SRV återvinning AB.
- Fastighetsinnehavaren ansvarar för att betala renhållningsavgift för insamling och behandling av avfallet.
- Kommunfullmäktige i respektive kommun bestämmer om kommunens renhållningstaxa.
- Renhållningsavgiften består av grundavgift och hämtningsavgift samt ev. tillägg och rabatter
- Fakturering av renhållningsavgiften sker på uppdrag av kommunerna av SRV återvinning AB i form av en årsfaktura under våren. Ersättning erläggs direkt till SRV återvinning AB.
- Fastighetsinnehavaren ansvarar för att meddela SRV om äganderättsförhållandena förändras.
- Sopkärlen ska vid tömningstillfället vara uppställda vid tomtgränsen eller plats som kommunen anvisat, på följande sätt:
 - kärlen ska stå på gatunivå
 - kärlen ska stå högst 1,5 meter från körbar väg
 - fritt utrymme runt kärlen ska vara minst 50 centimeter
 - området ovanför kärlen ska vara fritt från exempelvis trädgrenar och låga ledningar
 - kärlen ska vara utställda på rätt plats från klockan 06.00 tömningsdagen
- Avfallsbehållaren får inte vara fyllt mer än att det är lätt att tillsluta.
- Fastighetsinnehavaren ska se till att hålla transportvägen till tömningsplatsen för avfallsbehållaren framkomlig. Vägen ska hållas i sådant skick att den är farbar för renhållningsfordon.
- Restavfall och utsorterat matavfall hämtas varannan vecka.

Förutom sophämtning ingår följande i taxan:

- Inlämning av grovavfall, elavfall och trädgårdsavfall samt farligt avfall (oljor, lösningsmedel, färger, kemikalier etc.) vid återvinningscentral.
- Hämtning av kyl- och frysskåp på av SRV anvisad plats.

1. GRUNDAVGIFT PER FRITIDSBOSTAD OCH ÅR 558 kr (698 kr)

2. HÄMTNINGS- OCH BEHANDLINGSavgIFTER

A. HÄMTNING VID ENSKILD FASTIGHET ¹⁾

Årsavgift för hämtning vid 12 tillfällen per säsong under maj till oktober	Per år	
190 liters kärl	586 kr	(732 kr)
210 liters säck	579 kr	(724 kr)
350 liters säck	1 080 kr	(1 350 kr)

1) Då kärl delas av flera hushåll fördelas kärllavgiften lika och debiteras respektive hushåll.

B. TÖMNING AV ENSKILT KÄRL VID GEMENSAM UPPSTÄLLNINGSPLOTS

	Per år	
Årsavgift för hämtning vid 12 tillfällen per säsong under maj till oktober		
190 liters kärl	529 kr	(661 kr)
240 liters kärl	1 117 kr	(1 396 kr)

C. TÖMNING AV STÖRRE KÄRL VID GEMENSAMHETSANLÄGGNING

	Per år	
Årsavgift för hämtning varje vecka under maj till oktober		
660 liters kärl (samfakturering) varje vecka	2 553 kr	(3 192 kr)
660 liters kärl (samfakturering) varannan vecka	2 074 kr	(2 593 kr)
370 liters kärl (samfakturering) varje vecka	1 247 kr	(1 559 kr)
370 liters kärl (samfakturering) varannan vecka	1 010 kr	(1 263 kr)

Per fastighet	Per år	
Gemensamhetsanläggning, kundägda kärl	420 kr	(525 kr)
Gemensamhetsanläggning	496 kr	(620 kr)
Gemensamhetsanläggning med kärlskåp	543 kr	(679 kr)

Tillägg och rabatter	Per år	
Rabatt för delat kärl (gäller ej gemensamhetsanläggning)	292 kr	(365 kr)

Extratjänster		
Extra hämtning utan samband med ordinarie hämtning - per gång	160 kr	(201 kr)
Hämtning av lössopor, per kbm	412 kr	(515 kr)

AVSNITT 3:

Renhållningstaxa 2018 – Slamhämtning enbostadshus och fritidshus

Belopp inkl. moms redovisas inom parentes.

Slam från slamavskiljare med avlopp från enbart bad, disk och tvätt ska hämtas minst en gång vartannat år. Slam från sluten tank, slamavskiljare med vattentoalettanslutning och reningsverk ska hämtas vid behov, men minst två gånger per år vid enbostadshus för permanentboende och minst en gång per år vid fritidshus.

Fastighetsinnehavaren ska se till att hålla transportvägen till avfallsbehållares hämtnings- och tömningsplats framkomlig. Transportvägen och vändplatsen ska vara så dimensionerad och hållas i sådant skick att den är farbar för renhållningsfordon. Då aviserad tömning ej kan genomföras p.g.a. att ingen framkomlighet finns tas en avgift ut enligt nedan fastställd taxa..

Ekonomitömning

Enligt Renhållningsföreskrifterna föreskriven hämtning och under de veckor som aviseras i förväg av SRV

	Per hämtning	
• Behållare eller slamavskiljare 0-3 m ³	624 kr	(780 kr)
• Behållare större än 3 m ³ , men högst 6 m ³	842 kr	(1 054 kr)
• Tillägg per påbörjad m ³ utöver 6 m ³	104 kr	(130 kr)
• Slamavskiljare högst 3 m ³ i direkt anslutning, max 10 meters avstånd, till tank eller annan avskiljare och som töms i samband med tömning av sluten tank eller annan avskiljare.	166 kr	(208 kr)
• Behandlingsavgift per m ³ tank- eller brunnsvolym	106 kr	(133 kr)

Avtalad tömning

beställd av kunden och inplanerad av SRV återvinning.

	Per hämtning	
• Behållare eller slamavskiljare, 0-3 m ³	773 kr	(966 kr)
• Behållare större än 3 m ³ , men högst 6 m ³	992 kr	(1 241 kr)
• Tillägg per påbörjad m ³ utöver 6 m ³	104 kr	(130 kr)
• Slamavskiljare högst 3 m ³ i direkt anslutning till tank eller annan avskiljare och som töms i samband med tömning av sluten tank eller annan avskiljare	166 kr	(208 kr)
• Behandlingsavgift per m ³ tank- eller brunnsvolym	106 kr	(133 kr)

Extra tömning

beställd av kunden vid behov

	Per hämtning	
• Behållare eller slamavskiljare, 0-3 m ³	863 kr	(1 080 kr)
• Behållare större än 3 m ³ , men högst 6 m ³	1 083 kr	(1 353 kr)
• Tillägg per påbörjad m ³ utöver 6 m ³	104 kr	(130 kr)
• Slamavskiljare högst 3 m ³ i direkt anslutning till tank eller annan avskiljare och som töms i samband med tömning av sluten tank eller annan avskiljare	166 kr	(208 kr)
• Behandlingsavgift per m ³ tank- eller brunnsvolym	106 kr	(133 kr)

Tömning med sug- och spolbil ¹⁾

• Debiteras per timme – både transport och tömningstid räknas	1 057 kr	(1 321 kr)
• Behandlingsavgift per m ³ tank- eller brunnsvolym	106 kr	(133 kr)
• Fosforfällor - behandlingsavgift per ton	1 103 kr	(1 379 kr)

Tillägg	Per tillfälle	
• Framkörningsavgift för hämtning under nästkommande arbetsdag eller annan veckodag än den fastställda extra hämtningsdagen	537 kr	(671 kr)
• Vid ej utförd hämtning pga. ingen framkomlighet tas en avgift ut på	537 kr	(671 kr)
• Vid slangdragning utöver 10 m debiteras för varje påbörjat 10-tal meter (max 1 800 kr per tömningstillfälle och oberoende av om en slamkärra används eller ej) ¹⁾	212 kr	(265 kr)
• Fast avgift för färjetransport per tillfälle för extra slamtömningar utanför ordinarie tömningsveckor under sommarsäsongen	3 545 kr	(4 431 kr)

¹⁾ Antal meter draglängd mäts från slambilens uppställningsplats på farbar väg, dvs mätningen kan komma att omfatta mark utanför fastighetsgränsen.

Jourtömning

Jourtömning 3 130 kr (3 914 kr)

***Jourtelefon** Har du ett brådskande fall- som inträffar utom kontorstid. Ring SRV's 24 timmars jourtelefon 08-657 64 00.*

AVSNITT 4:

RENHÅLLNINGSTAXA 2018 - LATRINHÄMTNING ENBOSTADSHUS

Belopp inkl. moms redovisas inom parentes.

Latrin vid permanentbostäder ska hämtas minst varannan vecka.

Årsavgift vid hämtning av latrin varannan vecka.

Förslutet kärl

Per år
5 241 kr (6 551 kr)

Tillägg

Tillägg för hämtning av latrinkärl inne på TC (särskilda skäl) ¹⁾

Per år
1 611 kr (2 013 kr)

Gångvägstillägg för varje påbörjat 10-tal meter utöver 10 meter

49 kr (61 kr)

Extra hämtning

Skiftat och förslutet kärl i samband med ordinarie hämtning - per kärl

194 kr (243 kr)

Skiftat och förslutet kärl inom 5 arbetsdagar - per kärl

805 kr (1 007 kr)

Skiftat och förslutet kärl inom 2 arbetsdagar - per timme

1 289 kr (1 611 kr)

1) Särskilda skäl, t ex handikapp, ska anmälas skriftligt till SRV återvinning AB

AVSNITT 5:

RENHÅLLNINGSTAXA 2018 - LATRINHÄMTNING FRITIDSHUS

Belopp inkl. moms redovisas inom parentes.

Latrin ska, för fritidshus, hämtas minst åtta gånger per år under tidsperioden maj till oktober.

	Per år	
Årsavgift för hämtning av latrin 8 gånger per säsong		
Förslutet kärl	2 375 kr	(2 969 kr)
Tillägg		Per år
Tillägg för hämtning inne på TC (särskilda skäl) ¹⁾	807 kr	(1 009 kr)
Gångvägställägg för varje påbörjat 10-tal meter utöver 10 meter	49 kr	(61 kr)
Extra hämtning		
Skiftat och förslutet kärl i samband med ordinarie hämtning - per kärl	194 kr	(243 kr)
Skiftat och förslutet kärl inom 5 arbetsdagar - per kärl	805 kr	(1 007 kr)
Skiftat och förslutet kärl inom 2 arbetsdagar - per timme	1 289 kr	(1 611 kr)

1) Särskilda skäl, t ex handikapp, ska anmälas skriftligt till SRV återvinning AB

AVSNITT 6:

RENHÅLLNINGSTAXA 2018 - FLERBOSTADSHUS

Mervärdesskatt tillkommer på angivna priser.

Förutom tömning av kärl och hämtning av säck så ingår hämtning av kyl- och frysskåp i taxan. Transportavgift tillkommer.

1. GRUNDAVGIFTER	Per år
Grundavgift per lägenhet och år (inkl. sopsugslägenheter)	394 kr/år
Grundavgift per lägenhet och år för fastigheter utan grovsopshämtning	466 kr/år

Grovsopor:

• Avgift för hämtning och behandling av grovsopor per ton (1 gång/vecka)	1 714 kr/ton
• Tillägg per hämtningsbesök utöver 1 gång per vecka	1 215 kr/år
• Städning av grovsopsrum, begärd av kund, i samband med hämtning - per påbörjad timme	1 353 kr/timme

2 A. HÄMTNINGS- OCH BEHANDLINGSavgifter

Årsavgifter vid hämtning 1 gång/vecka

Engångssäckar (avgift per säck)	Max-vikt(kg)	Per år
160 l	15	1 341 kr/år
240 l	15	2 010 kr/år

Kärltömning – källsortering av matavfall ¹⁾	Per år	
140 l – matavfall	606 kr/år	
370 l - matavfall	1 601 kr/år	
kr/år		
190 l - restavfall	40	514 kr/år
240 l - restavfall	40	649 kr/år
370 l - restavfall	40	1 000 kr/år
660 l - restavfall	66	1 785 kr/år
Hulkbehållare – 2,5 kbm, restavfall		17 389 kr/år
Kärltömning – osorterat (ingen utsortering av matavfall)	Per år	
190 l - restavfall	40	925 kr/år
240 l - restavfall	40	1 168 kr/år
370 l - restavfall	40	1 801 kr/år
660 l - restavfall	66	3 212 kr/år
Hulkbehållare – 2,5 kbm, restavfall		38 246 kr/år

¹⁾Källsortering av matavfall kräver ett minimi antal kärl för matavfall beräknat på 2 liter matavfall per lägenhet och vecka

Tillägg – per hämtställe	Per år
Besöksavgift per tillfälle – hämtning 1 gång per vecka (52 ggr/år)	938 kr/år
Tillägg för varje hämtningsbesök utöver 1 gång per vecka (52 ggr/år)	1 215 kr/år

Gångtillägg per säck eller kärl (för dragväg överstigande 10 meter):	Per år
<i>Årsavgift (hämtning 52 ggr/år)</i>	
11-20 meter = 1 tillägg	777 kr/år
21-30 meter = 2 tillägg	1 554 kr/år
31-40 meter = 3 tillägg	2 331 kr/år
41-50 meter = 4 tillägg	3 109 kr/år
51-60 meter = 5 tillägg	3 885 kr/år

2 B. TÖMNING AV BOTTENTÖMMANDE BEHÅLLARE – 1 GÅNG PER VECKA

Källsortering av matavfall ¹⁾	Per år
Bottentömmande behållare 800 l - matavfall	5 973 kr/år
Bottentömmande behållare 1000 l - matavfall	7 466 kr/år
Bottentömmande behållare 1,5 kbm - matavfall	10 026 kr/år
Bottentömmande behållare 3 kbm - matavfall	13 795 kr/år
Bottentömmande behållare 3,5 kbm - matavfall	16 094 kr/år
Bottentömmande behållare 800 l - restavfall	4 992 kr/år
Bottentömmande behållare 1,3 kbm - restavfall	6 157 kr/år
Bottentömmande behållare 2,2 kbm - restavfall	7 419 kr/år
Bottentömmande behållare 3 kbm - restavfall	10 117 kr/år
Bottentömmande behållare 3,2 kbm - restavfall	10 315 kr/år
Bottentömmande behållare 3,5 kbm - restavfall	11 282 kr/år
Bottentömmande behållare 4 kbm - restavfall	12 894 kr/år
Bottentömmande behållare 5 kbm - restavfall	14 775 kr/år
Avgift per innersäck för restavfall	42 kr/säck 2 184 kr/år
Osorterat (ingen utsortering av matavfall)	Per år
Bottentömmande behållare 800 l	8 093 kr/år
Bottentömmande behållare 1,3 kbm	11 197 kr/år
Bottentömmande behållare 2,2 kbm	15 948 kr/år
Bottentömmande behållare 3 kbm	21 747 kr/år
Bottentömmande behållare 3,5 kbm	24 851 kr/år
Bottentömmande behållare 5 kbm	27 328 kr/år
Avgift per innersäck för restavfall	42 kr/säck 2 184 kr/år

För kunder som har bottentömmande behållare för restavfallet och vill kombinera detta med kärl för matavfall så gäller ordinarie kärntaxa för matavfallet.

2 C. KUNDSPECIFIK HÄMTNING

Hämtning vid sopsugsanläggning

Behandling av hushållsavfall 562 kr/ton
(transport debiteras separat, grundavgift enligt ovan)

Sopsugsanläggningen i Brandbergen (per lägenhet och år) 160 kr/år

Tömningsavgift mobil sopsug 2 232 kr/timme

3. EXTRATJÄNSTER

Extra hämtning av sopor i säck/kärl i samband med ordinarie hämtning – avgift per säck/kärl

	Max- vikt(kg)	
•210 l säck	15	80 kr/gång
•240 l säck	15	94 kr/gång
•370 l kärl – källsorterat restavfall	40	15 kr/gång
•660 l kärl – källsorterat restavfall	66	27 kr/gång
•370 l kärl – osorterat restavfall	40	32 kr/gång
•660 l kärl – osorterat restavfall	66	58 kr/gång
Extra hämtning lössopor i samband med ordinarie hämtning		348 kr/ m ³
Frankörningsavgift vid extra hämtning utan samband med ordinarie hämtning		645 kr/gång

4. TJÄNSTER UNDER AVVECKLING (inga nya abonnemang) – tömning 52 ggr/år

Tömning av s.k. flexbehållare (7 m ³ med frontlastare)	43 859 kr/år
Behållare för komprimerat avfall (Minimax-behållare) 3,5 m ³	43 859 kr/år
240 l kompsäck (årsavgift)	2 926 kr/år
Extrahämtning i samband med ordinarie hämtning – 240 l kompsäck/per säck	131 kr/gång
350 l säck (årsavgift)	2 926 kr/år
Extrahämtning i samband med ordinarie hämtning – 350 l/per säck	131 kr/gång

AVSNITT 7:

RENHÅLLNINGSTAXA 2018 - RESTAURANGER OCH STORKÖK

Mervärdesskatt tillkommer på angivna priser.

Storkök, restauranger och liknande som hanterar livsmedel ska sortera ut matavfall för biologisk behandling. Det kan krävas ett kylt avfallsutrymme för matavfallet när det är nödvändigt för att olägenhet inte ska uppstå.

För det fall kund som har abonnemanget matavfallssortering under en längre period inte sorterat ut matavfall eller vid upprepade tillfällen sorterat annat än matavfall i det vita kärlet kommer SRV, efter skriftligt påpekande, att ha en personlig kontakt för dialog om kundens avfallssituation. Om ovanstående insats inte leder till ett förändrat beteende kontakter SRV berörd kommun som har möjlighet att ställa om kundens abonnemang alternativt besluta om tilläggsdebitering.

1. REN FRAKTION MATAVFALL - (52 ggr/år) ¹⁾

Årsavgifter vid hämtning 1 gång per vecka vid högst 10 meters gångväg.
Kärhämtning förutsätter plan dragväg.

Kärl	Per gång	Per år
140 l - per kärl och tillfälle	90 kr/gång	4 680 kr/år
Tillägg för ej utställt 140 l kärl vid ordinarie hämtning	90 kr/gång	
370 l – per kärl vid ordinarie hämtning	150 kr/gång	7 800 kr/år
Tillägg för ej utställt 370 l kärl vid ordinarie hämtning	150 kr/gång	
Matavfallstank/behållare		
Besöksavgift - per timme	1 096 kr/timme	
Behandlingsavgift - per ton	820 kr/ton	

Bomkörning – tömning av matavfallstank har ej kunnat genomföras 439 kr/gång

1) Vid annan frekvens än en gång per vecka omräknas avgiften i relation till den efterfrågade frekvensen
På grund av vikten begränsas hämtning av matavfallskärl till kärl placerade inom 20 meter från fordonets uppställningsplats

2 A. REN FRAKTION BRÄNNBART RESTAVFALL

HÄMTNINGS- OCH BEHANDLINGSavgifter – (52 ggr/år) ¹⁾

Årsavgifter vid hämtning 1 gång per vecka vid högst 10 meters gångväg.
Kärhämtning förutsätter plan dragväg.

		Per år
Besöksavgift – hämtning 1 gång per vecka (52 ggr/år)		387 kr/år
Engångssäckar	Maxvikt (kg)	Per år
120 l	15	1 285 kr/år
160 l - 210 l	20	1 821 kr/år
240 l	26	2 142 kr/år

Kärl		Per år
370 l	40	3 156 kr/år
660 l	66	4 592 kr/år

Tillägg för varje hämtningsbesök utöver 1 gång per vecka ²⁾ 645 kr/år

1) Vid annan frekvens än en gång per vecka omräknas avgiften i relation till den efterfrågade frekvensen.

2) Förutom tillägget uttas ovan redovisade avgift för respektive behållarstorlek vid varje hämtningsbesök.

2B. OSORTERAD FRAKTION RESTAVFALL, efter dispens från kommunen *)

HÄMTNINGS- OCH BEHANDLINGSavgifter – (52 ggr/år) ¹⁾

Årsavgifter vid hämtning 1 gång per vecka vid högst 10 meters gångväg.

Kärhämtning förutsätter plan dragväg.

	Per år
Besöksavgift – hämtning 1 gång per vecka (52 ggr/år)	387 kr/år

Engångssäckar	Maxvikt (kg)	Per år
120 l	15	3 047 kr/år
210 l	20	4 319 kr/år
240 l	26	5 081 kr/år

Kärl		Per år
140-370 l	40	7 483 kr/år
660 l	66	10 202 kr/år

Tillägg för varje hämtningsbesök utöver 1 gång per vecka ²⁾ 645 kr/år

1) Vid annan frekvens än en gång per vecka omräknas avgiften i relation till den efterfrågade frekvensen

2) Förutom tillägget uttas ovan redovisade avgift för respektive behållarstorlek vid varje hämtningsbesök

*) Storkök, restauranger och liknande verksamheter skall enligt renhållningsföreskrifterna sortera ut matavfall för biologisk behandling.

3. TÖMNING AV BOTTENTÖMMADE BEHÅLLARE– 1 GÅNG PER VECKA

Källsortering av matavfall ¹⁾		Per år
Bottentömmande behållare 800 l - matavfall		5 973 kr/år
Bottentömmande behållare 1000 l - matavfall		7 466 kr/år
Bottentömmande behållare 1,5 kbm - matavfall		10 026 kr/år
Bottentömmande behållare 3 kbm - matavfall		13 795 kr/år
Bottentömmande behållare 3,5 kbm - matavfall		16 094 kr/år
Bottentömmande behållare 800 l - restavfall		4 992 kr/år
Bottentömmande behållare 1,3 kbm - restavfall		6 157 kr/år
Bottentömmande behållare 2,2 kbm - restavfall		7 419 kr/år
Bottentömmande behållare 3 kbm - restavfall		10 117 kr/år
Bottentömmande behållare 3,2 kbm - restavfall		10 315 kr/år
Bottentömmande behållare 3,5 kbm - restavfall		11 282 kr/år
Bottentömmande behållare 4 kbm - restavfall		12 894 kr/år
Bottentömmande behållare 5 kbm - restavfall		14 775 kr/år
Avgift per innersäck för restavfall	42 kr/säck	2 184 kr/år
Osorterat (ingen utsortering av matavfall)		Per år
Bottentömmande behållare 800 l		8 093 kr/år

Bottentömmande behållare 1,3 kbm	11 197 kr/år
Bottentömmande behållare 2,2 kbm	15 948 kr/år
Bottentömmande behållare 3 kbm	21 747 kr/år
Bottentömmande behållare 3,5 kbm	24 851 kr/år
Bottentömmande behållare 5 kbm	27 328 kr/år
Avgift per innersäck för restavfall	42 kr/säck 2 184 kr/år

4. GROVSOPOR – ÅRSavgift HÄMTNING 1 GÅNG/VECKA

Avgift för hämtning 1 gång/vecka - per ton	1 714 kr/ton
Tillägg per hämtningsbesök utöver 1 gång per vecka	1 214 kr/år

5. Gångtillägg per säck eller kärl (för dragväg överstigande 10 meter): Per år

<i>Årsavgift (hämtning 52 ggr/år)</i>	
11-20 meter = 1 tillägg	777 kr/år
21-30 meter = 2 tillägg	1 554 kr/år
31-40 meter = 3 tillägg	2 331 kr/år
41-50 meter = 4 tillägg	3 109 kr/år
51-60 meter = 5 tillägg	3 885 kr/år

6. Extratjänster

Extra hämtning av sopor i samband med ordinarie hämtning – avgift per säck/kärl

• 120 l säck	56 kr/gång
• 210 l säck	76 kr/gång
• 240 l säck	108 kr/gång
• Kärl 140 l - matavfall	59 kr/gång
• Kärl 370 l – ren fraktion	60 kr/gång
• Kärl 370 l – blandad fraktion	121 kr/gång
• Kärl 660 l – ren fraktion	88 kr/gång
• Kärl 660 l – blandad fraktion	165 kr/gång

Hämtning lössopor/grovsopor i samband med ordinarie hämtning	399 kr/m ³
Frankörningsavgift vid extra hämtning utan samband med ordinarie hämtning	645 kr/gång

Leveransavgift större behållare - per gång	776 kr/gång
--------------------------------------------	-------------

7. Fettavskiljare Per gång

Tömning per gång 0-3 kbm	1 234 kr/gång
Tömning per gång 4-6 kbm	1 797 kr/gång
Tömning per gång 7-9 kbm	2 362 kr/gång
Tömning per gång 10-12 kbm	2 926 kr/gång
Tömning per gång 13-15 kbm	3 490 kr/gång
Behandlingsavgift per kbm	251 kr/kbm

8. Tjänster under avveckling (inga nya abonnemang) Per gång

Hämtning vid budning 2 m ³ behållare	579 kr/gång
Hämtning vid budning 8-10 m ³ behållare	1 557 kr/gång

350 l säckar – blandad fraktion	6 000 kr/år
Extra säck i samband med ordinarie hämtning – 350 l säck	149 kr/gång

Hämtning 380 l kärl komp blandat avfall	8 340 kr/år
-----------------------------------------	-------------



Bilaga 2.

Bilaga 1a - Styrelsemöte 21 juni 2017

Botkyrka kommun
Kommunledningsförvaltningen

2017 -07- 03

Förslag på förändringar i taxan 2018

Sammanfattning

Sammanfattningsvis föreslås följande förändringar i taxan:

1. Generell taxehöjning med enligt Avfall Sveriges index A12:1MD.
2. Höjning av grundavgiften för enbostadshus och för flerbostadshus.
3. Höjning av hämtningsavgifter för osorterat för enbostadshus.
4. Höjning av hämtningsavgiften för matavfallssortering från flerbostadshus.
5. Höjning av hämtningsavgiften för matavfallssortering samt för osorterat från restauranger och storkök.
6. Höjning av behandlingsavgiften vid tömning av fettavskiljare.
7. Sänkning av taxan för bottentömmande behållare.
8. Övergångstaxan.
9. En skrivning vid felsortering.

I slutet av detta dokument finns en konsekvensanalys på resultatet av taxeförändringarna.

Förslag

1. Generell indexhöjning

SRV använder Avfall Sveriges index A12:1MD. De senaste åren har indexförändringen baserats på index per mars. Eftersom SRVs kostnader i stor utsträckning indexregleras efter senare tidpunkt kan detta, förutom fasförskjutningen, innebära betydande differenser för enskilda år. För 2017 innebar det t.ex. en uppskjuten intäktskompensation mellan taxehöjningen på 1,0% och indexrelaterade kostnadshöjningar vilket innebar en resultatdifferens på -3,0 MSEK.

Höjningen enligt index A12:1MD mellan mars 2016 och mars 2017 ger en taxehöjning på 4 % vilket SRV föreslår för samtliga tjänster i taxan om inte undantag anges nedan. Med beräknad indexhöjning från maj till november på 0,4 % innebär detta en resultatförstärkning på 1,5 MSEK under 2018.

2. Höjning av grundavgiften

Grundavgifterna skall täcka kostnaderna för återvinningscentraler, farligt avfall och overhead-kostnader.

Eftersom SRVs återvinningscentraler är populära har inlämnade volymer ökat. Till detta har behandlingsavgifterna som SRV erlägger till materialproducenter och värmeverk ökat markant de senaste åren.

För att kompensera för dessa ökade kostnader behöver SRV höja grundavgifterna. Förslaget är en höjning med 50 kr/år inklusive moms (40 kr/år exklusive moms) för enbostadshus och med 34 kr/år inklusive moms (27 kr/år exklusive moms) för hushåll i flerbostadshus. Grundavgiften för fritidshus lämnas orörd förutom föreslagen indexhöjning.

3. Höjning av hämtningsavgifter för osorterat vid enbostadshus.

Utvecklingen av kunder som valt matavfallssortering från enbostadshus har de senaste åren varit mycket positiv. I dagsläget har ungefär 60 % valt att sortera ut matavfallet vilket följer målet i den långsiktiga avfallsplanen.

För att ytterligare öka incitamentet för matavfallssortering höjs taxan för osorterat med 300 kronor/år (från 2139 kr/år inklusive moms till 2439 kr/år inklusive moms före indexuppräkning). Prisskillnaden mellan dessa abonnemang ökar därmed vilket sannolikt påverkar antalet abonnemang med matavfallssortering positivt. Effekten av den föreslagna taxeförändringen beräknas bli att 20 % av dagens kunder med osorterade abonnemang flyttar över till ett sorterat abonnemang.

Taxan för Sorterahemma respektive för Matavfallssortering behålls orörd förutom föreslagen indexhöjning.

4. Höjning av hämtningsavgiften för matavfallssortering för flerbostadshus.

Eftersom SRVs kostnad för hantering av matavfall har ökat föreslår SRV en höjning av taxan avseende matavfallssortering för flerbostadshus. Taxan för matavfallssortering inom flerbostadshus är under 2017 46 % lägre än motsvarande taxa för osorterat abonnemang. SRVs förslag innebär en 23 % höjning av taxan för sorterat vilket innebär att taxan för sorterat blir 33 % lägre än den osorterade taxan 2018.

Trots den föreslagna höjningen av taxan bedömer SRV att incitamentet för att välja tjänsten matavfallssortering kvarstår.

5. Höjning av hämtningsavgiften för matavfallssortering samt för osorterat från restauranger och storkök.

För att skapa ett ökat intresse sänkte SRV år 2013 taxan för att hämta matavfall från restauranger och storkök från 97 kronor (exklusive moms/hämtning) till 54 kronor. Effekten har varit mycket lyckad. Sorteringen från restauranger och storkök når uppsatta mål i avfallsplanen. Taxan 2017, 57 kronor/hämtning, räcker dock inte för att täcka SRVs kostnader varför förslaget är att höja priset till 90 kronor år 2018.

För att inte förlora incitamentet att sortera höjs samtidigt taxan för osorterat med 23 %.

Exempel (exklusive moms):	2017:	2018 (Förslag):
Osorterat 660 kärl	8 277 kr/år	10 202 kr/år
Brännbart 660 kärl samt 140 kärl matavfall	7 379 kr/år	9 095 kr/år

I Renhållningsföreskrifterna står "Storkök, restauranger och liknande som hanterar livsmedel ska sortera ut matavfall för biologisk behandling." Detta innebär att för att kunden skall kunna erhålla den osorterade tjänsten skall dispens erhållas av respektive kommun. Av denna anledning föreslår SRV att den osorterade taxan specificeras med texten "efter dispens från kommunen".

6. Höjning av behandlingsavgiften vid tömning av fettavskiljare.

I samband med taxa 2016 sänktes behandlingsavgiften markant, från 725 kronor/kbm till 244 kronor/kbm inkl. moms, vid tömning av fettavskiljare. Ambitionen var att sätta taxan i relation till SRVs kostnad. Därefter har stora prishöjningar genomförts av SRVs leverantörer varför SRV bedömer att priset bör korrigeras.

SRVs förslag är att taxan för 2018 är 314 kronor/kbm inkl. moms. Ett pris som är betydligt lägre än jämförbara taxor i närliggande kommuner.

7. Sänkning av taxan för bottentömmande behållare.

För att förbättra kund- och arbetsmiljön samverkar SRV med befintliga och nya fastighetsägare. Ett prioriterat och viktigt verktyg är användande av bottentömmande behållare i stället för kärl.

För att ge kunderna ett ökat incitament att välja en bottentömmande behållare föreslår SRV att taxan för hämtning sänks med 10%.

8. Övergångstaxan

Under 2017 fortsätter arbetet med att erbjuda våra kunder matavfallssortering. SRVs kunder, ägare av flerbostadshus, har fått erbjudandet om matavfallssortering. Många är nu klara med sin process och har valt sorteringsalternativ, några för vi dialog med. Övergångstaxan för flerbostadshus kommer att tas bort under 2017.

Övergångstaxan för enbostadshus kommer att vara kvar ytterligare ett år. Orsaken är att SRV inte kunnat erbjuda hushåll i skärgården abonnemang med matavfallssortering. Under 2017 kommer SRVs kunder på fastlandet att ha fått erbjudandet och kunnat göra ett val mellan osorterat och matavfallssortering. Om det finns några kunder som SRV fortfarande för en dialog med kommer även dessa kunder att kunna nyttja övergångstaxan under 2018.

9. En skrivning vid felsortering

SRVs kunder har i allt större utsträckning valt abonnemang med matavfallssortering. I de allra flesta fall fungerar sorteringen utmärkt men det finns även kunder med låg alternativt felaktig sortering. Då fel avfall sorteras i de bruna kärnen (en- respektive flerbostadshus) alternativt de vita (restauranger och storkök) kärnen blir processen lidande och kan även riskera stora skador i förbehandlingsanläggningen. Detta regleras delvis i den skrivning som beslutades för taxa 2016. Med låg alternativt ingen utsortering levererar inte kunden enligt det avtal hen ingått med SRV. SRV önskar därför ha en möjlighet att agera för att tillsammans med kunden förbättra kvaliteten på sorteringen.

Förslag på skrivning i taxan är:

”För det fall kund som har abonnemanget matavfallssortering under en längre period inte sorterat ut matavfall eller vid upprepade tillfällen sorterat annat än matavfall i det bruna/vita kärlet kommer SRV, efter skriftligt påpekande, att ha en personlig kontakt för dialog om kundens avfallssituation. Om ovanstående insats inte leder till ett förändrat beteende kontaktar SRV berörd kommun som har möjlighet att ställa om kundens abonnemang alternativt besluta om tilläggsdebitering.”

Konsekvensanalys av föreslagna intäktsförändringar, resultat.

Beskrivning:	Effekt 2018, nuvarande anslutningsgrad, MSEK (exkl. moms)	Kommentarer:
Generell taxehöjning enligt index	1,5	
Höjning av grundavgifterna	4,3	
Höjning av hämtningsavgifter för enbostadshus	1,8	Inkluderande en kalkylerad överflyttning på 20% från Osort.
Höjning av hämtningsavgift för flerbostadshus	1,7	
Höjning av hämtningsavgift för Restauranger och storkök samt införande av dispenskrav.	2,3 -1,3	Överflyttning till sorterad taxa baserad på dispenskrav kalkyleras till 1,3 MSEK.
Höjning av behandlingsavgift vid tömning av fettavskiljare	1,1	Behandlingsavgiften höjs från 246 kronor till 314 kronor inkl. moms.
Sänkning av taxan för bottentömmande behållare	-1,5	Taxan sänks med 10 %.
Summa	9,9	

Taxeförändringar per hushåll, inklusive indexuppräknig med 4,0 % 2018. Exempel:

	Taxa 2017	Taxa 2018	Differens
Enbostadshus			
Osorterat	2 139 kr/år (inkl. moms)	2 575 kr/år (inkl. moms)	+20,3 %
Matavfallssortering	1 635 kr/år (inkl. moms)	1 750 kr/år (inkl. moms)	+7,0 %
Sorterahemma	2 265 kr/år (inkl. moms)	2 406 kr/år (inkl. moms)	+6,2 %
Flerbostadshus			
Grundavgift, med grovsoprum	441 kr/år (inkl. moms)	493 kr/år (inkl. moms)	+11,8 %
Grundavgift, utan grovsoprum	528 kr/år (inkl. moms)	583 kr/år (inkl. moms)	+10,4 %
Restauranger och storkök			
Osorterat, 660 kärl	10 346 kr/år (inkl. moms)	12 752 kr/år (inkl. moms)	+23,2 %
Brännbart 660 kärl, Matavfall 140 kärl	9 849 kr/år (inkl. moms)	11 369 kr/år (inkl. moms)	+15,4 %

Taxejustering inför 2018 innebär en ökad kostnad för SRVs kunder. Förklaringarna till detta är markant ökade externa kostnader för transporter och behandling av avfallet under de senaste åren samt eftersläpad indexreglering.

Vid jämförelser enligt Avfall Sverige samt enligt Nils Holgersson-rapporten ligger SRVs taxa bland de lägsta (20-30 av 290 kommuner) i landet. Om SRV skulle höja taxan fullt ut enligt förslaget förändras positionen till plats 30-40 utan att hänsyn tagits till eventuella förändringar i andra kommuners taxor. Med den föreslagna taxan kommer fortsatt tre kommuner inom Stockholms län att ha lägre taxor än SRV.

Styrelsen föreslås besluta

- att** godkänna Renhållningstaxan för år 2018 samt
- att** hemställa hos KF i respektive ägarkommun att besluta i enlighet med styrelsens förslag till Renhållningstaxa för år 2018.

Bilaga: Renhållningstaxa 2018



§ 235

Redovisning och utbetalning av partistöd 2018 (KS/2017:700)

Beslut

Kommunstyrelsens förslag till kommunfullmäktige:

1. Kommunfullmäktige har tagit del av de politiska partiernas redovisnings- och granskningsrapporter
2. Kommunfullmäktige beslutar att partistöd ska utbetalas för 2018 enligt riktlinjerna för partistöd.
3. Kommunfullmäktige beslutar att betala ut partistöd enligt tabell i tjänsteskrivelse daterad 2017-10-31.

Sammanfattning

Enligt riktlinjerna för partistöd ska kommunfullmäktige årligen besluta om utbetalning av partistöd för nästkommande kalenderår. 2018 är valår vilket innebär att mandatfördelning kan komma att förändras i september. Kommunledningsförvaltningen gör dock bedömningen att det är rimligt att partistödet betalas ut efter nuvarande mandatfördelningen då de nyvalda fullmäktige inte sammanträder förrän i oktober

Sedan 2014 har krav införts på att partierna årligen ska redovisa att partistödet har använts för att stärka partiernas ställning i den kommunala demokratin. Riktlinjerna för partistöd i Botkyrka kommun trädde i kraft den 1 januari 2015 och kravet på redovisning omfattar det partistöd som betalats ut av kommunen för 2015 och framåt.

Kommunledningsförvaltningen redogör för ärendet i tjänsteskrivelse 2017-10-31.

2017-11-27

Dnr KS/2017:700

Expedieras till:
Kommunfullmäktige



2017-10-31

Dnr KS/2017:700

Referens
Sara Hultqvist

Mottagare
Kommunstyrelsen

Redovisning och utbetalning av partistöd 2018

Förslag till beslut

Kommunledningsförvaltningens förslag till kommunstyrelsen:

1. Kommunfullmäktige har tagit del av de politiska partiernas redovisnings- och granskningsrapporter
2. Kommunfullmäktige beslutar att partistöd ska utbetalas för 2018 enligt riktlinjerna för partistöd.
3. Kommunfullmäktige beslutar att betala ut partistöd enligt tabell i tjänsteskrivelse daterad 2017-10-31.

Sammanfattning

Enligt riktlinjerna för partistöd ska kommunfullmäktige årligen besluta om utbetalning av partistöd för nästkommande kalenderår. 2018 är valår vilket innebär att mandatfördelningen kan komma att förändras i september. Kommunledningsförvaltningen gör dock bedömningen att det är rimligt att partistödet betalas ut efter nuvarande mandatfördelningen då de nyvalda fullmäktige inte sammanträder förrän i oktober

Sedan 2014 har krav införts på att partierna årligen ska redovisa att partistödet har använts för att stärka partiernas ställning i den kommunala demokratin. Riktlinjerna för partistöd i Botkyrka kommun trädde i kraft den 1 januari 2015 och kravet på redovisning omfattar det partistöd som betalats ut av kommunen för 2015 och framåt.

Ärendet

Enligt riktlinjerna för partistöd ska kommunfullmäktige årligen fatta beslut om utbetalning av partistöd för kommande kalenderår. Partistödet i Botkyrka kommun är uppdelat i ett grundstöd och ett mandatstöd baserat på prisbasbeloppet. Varje år sker en omräkning av prisbasbeloppet och motsva-

2017-10-31

Dnr KS/2017:700

rande omräkning ska ske för partistödet. Prisbasbeloppet för 2018 är fastställt till 45 500kr.

I september 2018 äger de allmänna valen till kommun, landsting och riksdag rum. Detta kan komma att påverka mandatfördelningen i kommunfullmäktige. Kommunledningsförvaltningen gör dock bedömningen att det är rimligt att partistödet betalas ut efter nuvarande mandatfördelning då nyvalda kommunfullmäktige sammanträder först i oktober.

Partistöd 2018 efter omräkning:

Parti	Mandat	Grundstöd	Mandatstöd	Årligt stöd	Kvartalsvis
S	23	136 500	1 046 500	1 183 000	295 750
M	10	136 500	455 000	591 500	147 875
MP	7	136 500	318 500	455 000	113 750
V	5	136 500	227 500	364 000	91 000
TUP	5	136 500	227 500	364 000	91 000
SD	5	136 500	227 500	364 000	91 000
KD	3	136 500	136 500	273 000	68 250
L	2	136 500	91 000	227 500	56 875
C	1	136 500	45 500	182 000	45 500
Summa	61	1 228 500	2 775 500	4 004 000	1 001 000

Sedan 2014 har krav införts i kommunallagen om att partierna årligen ska redovisa att partistödet har använts för att stärka partiernas ställning i den kommunala demokratin. Riktlinjerna för partistöd i Botkyrka kommun trädde i kraft den 1 januari 2015 och kravet på redovisning omfattar det partistöd som betalats ut av kommunen för 2015 och framåt. Redovisning samt granskningsrapport ska vara kommunledningsförvaltningen tillhanda senast den 30 juni året efter redovisningsperiodens slut.

Kommunledningsförvaltningens förslag till beslut gäller under förutsättning att kommunfullmäktige tagit del av de politiska partiernas redovisnings- och granskningsrapporter för 2016.

Mattias Jansson
Kommundirektör

Jakob Etaat
Kanslichef

2017-10-31

Dnr KS/2017:700

Expedieras till
KF

**LANGT
IFRÅN LAGOM**

Redovisning av partistöd

Socialdemokraterna i Botkyrka

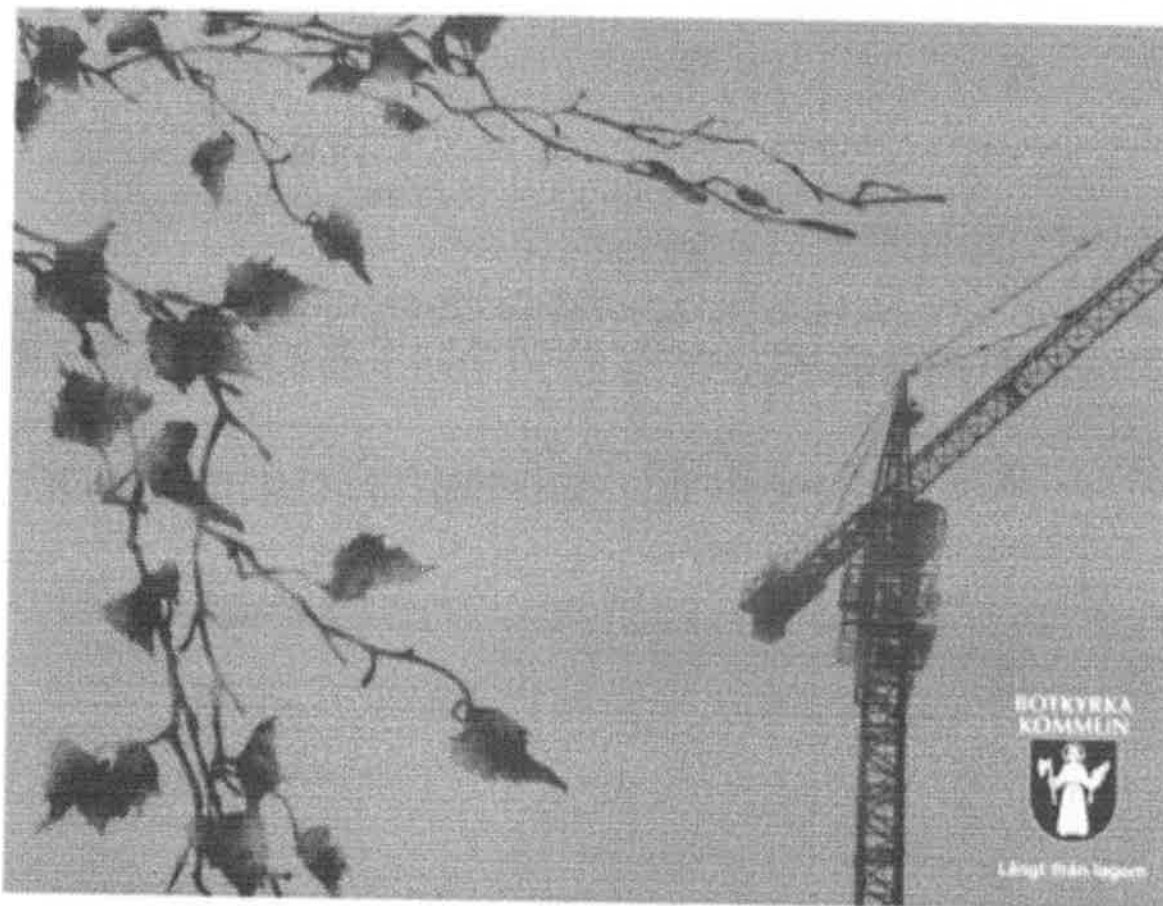

Post Botkyrka kommun, 147 85 TUMBA | **Besök** Munkhättevägen 45 | **Tel** 08-530 610 00 |
www.botkyrka.se | **Org.nr** 212000-2882 | **Bankgiro** 624-1061

BOTKYRKA KOMMUN Kommunledningsförvaltningen

Ankom till Botkyrka kommun
Kommunledningsförvaltningen

2017 -06- 09

Dnr.....

Redovisning av partistöd

Socialdemokraterna i Botkyrka

Redovisning av lokalt partistöd för perioden 1 januari 2016 till och med 31 december 2016

Socialdemokraterna i Botkyrka har under 2016 arbetat aktivt med medlemsutveckling, bildning, demokrati och påverkan. I praktiken har det inneburit en stor satsning på medlemsutbildningar, och fördjupningsutbildningar för att ge medlemmar och förtroendevalda möjlighet att delta i politikens utveckling och utveckla sitt politiska ledarskap. Organisationen har också arbetat med sin kommunikation med medborgarna för att dels värva fler medlemmar och för att tydliggöra den socialdemokratiska politiken. På så vis får fler verktyg för att förstå den politiska kartan och demokratins möjligheter. För att kunna klara sin verksamhet och syfte har organisationen en partilokal och en anställd ombudsman.

Kvarvarande belopp sedan föregående år	0
Erhållet belopp innevarande år	1151800
Överfört belopp till andra delar av partiorganisationen	0
Kvarvarande belopp som överförs till kommande år	0

Redovisningen, med bifogad signerad granskningsrapport, ska lämnas till Botkyrka kommun senast den 30 juni 2017.

Granskningsrapport

Namn och titel på utsedd granskare: Lars Göran Liljedahl, revisor
för Socialdemokraterna i Botkyrka

Telefonnummer: 076-881 72 69

E-postadress: lars-goran.liljedahl@comhem.se

Granskarens kommentarer

Härmed intygas att redovisningsrapporten ger en rättvisande bild av hur
partistödet har disponerats under året 2016.

Datum 2017-06-01

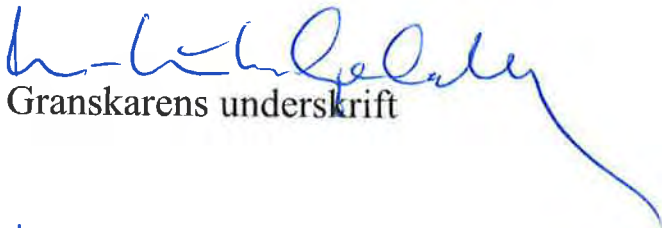

Granskarens underskrift

Lars-Göran Liljedahl

Namnförtydligande

Ankom till Botkyrka kommun
Kommunledningsförvaltningen

2017 -06- 09

Dnr.....

Redovisning av lokalt partistöd för år 2016 Moderaterna i Botkyrka

Moderaternas ändamål

Moderaternas strävan är att vinna människor för den samhällssyn som partiet företräder. Partiföreningens uppgift är därför att målmedvetet bilda opinion för och utveckla moderata idéer, att vinna människor som medlemmar och väljare till partiet och att i praktisk politik förverkliga idéer i enlighet med partiets samhällssyn. Partiföreningen har till uppgift att samordna och leda partiets arbete inom sitt verksamhetsområde. En krets, där sådan finns, har i uppdrag att bland annat uppbära och bestämma användandet av kommunalt partistöd när det finns mer än en förening i kommunen.

Syftet med det kommunala partistödet

Det lokala partistödet syftar, enligt kommunallagen, till att stärka partiets ställning i den kommunala demokratin. Detta är också konsekvensen av partiets lokala stadgar genom att de pekar ut ändamål och verksamhetsområde.

Formerna för redovisningen enligt lagen

Redovisningen ska avse perioden 1 januari–31 december och ges in till fullmäktige senast sex månader efter redovisningsperiodens utgång. En av mottagaren utsedd särskild granskare ska granska om redovisningen ger en rättvisande bild av hur mottagaren har använt partistödet. Granskarens rapport över granskningen ska bifogas redovisningen (2 kap. 11 § kommunallagen). Innehållet i redovisningen, utöver att den ska visa att partistödet använts till att stärka det politiska partiets ställning i den kommunala demokratin, är upp till den som ska redovisa att avgöra (prop. 2013/14:5 s. 78).

Moderaternas lokala verksamhet för år 2016

Moderaterna i Botkyrka har enligt de lokala stadgarna i uppgift att bedriva verksamhet i enlighet med moderaternas ändamål.

Verksamheten finansieras av lokalt partistöd, medlemsavgifter, deltagaravgifter för vissa aktiviteter samt i viss mån gåvor. Den totala verksamheten som bedrivs kan därmed vara mer omfattande än vad det lokala partistödet är. I normalfallet görs inte en uppdelning av verksamheten efter typ av finansiering (partistöd eller andra intäkter) vilket innebär att redovisningen nedan visar hur partiets totala användning av medel till verksamhet fördelat sig under året. Man kan också se det som att fördelningen av kostnader är samma för användningen av partistödet som för andra intäkter.

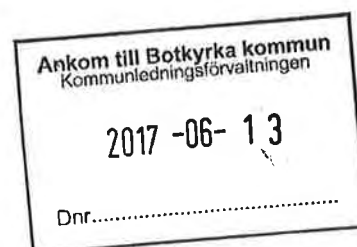

Eftersom det är ordinarie val vart fjärde år varierar den lokala verksamheten i omfattning mellan de olika åren under en mandatperiod, för att vara som störst under ett valår. Sparande av överskott (inklusive av partistödet) sker normalt sett tre av mandatperiodens år för att användas i verksamheten det fjärde året. Hur stort sparandet är har strategisk betydelse eftersom det påverkar möjligheten att bedriva valrörelse och vara synliga lokalt under den period som det politiska intresset hos allmänheten normalt är som störst (valåret). Det skulle därför, bland annat, motverka syftet med redovisningen av partistödet (att stärka partiets ställning i den kommunala demokratin) att lämna sådan information i förväg. I propositionen tas frågeställningen upp och besvaras av regeringen med att man i så fall får anpassa sin rapport. I förarbetena till lagen (prop. 2013/14:5 s. 78-79) framgår att redovisningen "bör omfatta allt det partistöd som har använts, både det som har mottagits för det senaste året och det som eventuellt sparats från tidigare år". Vår tillämpning av detta innebär att sparad partistöd från ett år som omfattas av krav på redovisning kommer att redovisas det år det används i verksamheten och då fördelas ut på verksamhetsområdena nedan.

Erhållet partistöd för år 2016: 575900 kr.

Fördelning av använda medel under året som rapporten avser:

(kostnadsandel för respektive område, avrundat till helta)

Fördelning av använda medel under året

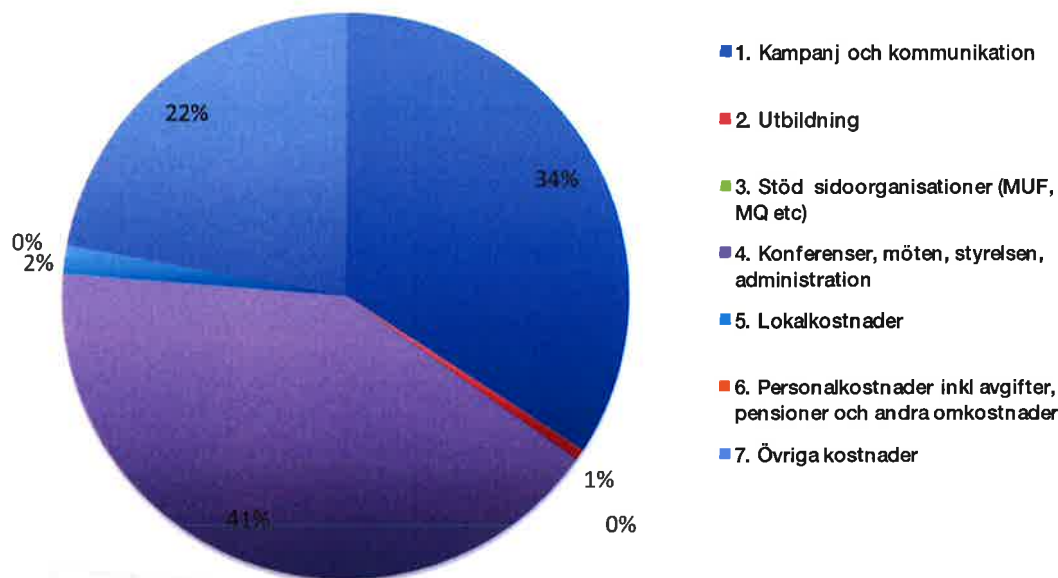

Kampanjverksamhet och kommunikation: 34%

Skapa och producera kampanjmaterial, inköp av kampanjutrustning så som jackor, tröjor, vimplor, give aways, medlemsblad, kampanjblad till hushållen i kommunen, reklam i sociala medier, annonsering, framtagande av grafik.

Utbildning och rekrytering: 1%

Kostnader för utbildning av lokala förtroendevalda och medlemmar i exempelvis politiska frågor, mötesteknik, värvning av medlemmar och potentiella kandidater samt utbildning av dessa.

Verksamhet särskilt avsedd för unga, kvinnor och äldre: 0%

Pengar som avsätts för verksamhet hos ungdomsförbund eller andra grupper/nätverk med särskild inriktning i kommunen.

Konferenser, möten, styrelsen, administration: 41%

Kostnader för att anordna möten och aktiviteter i kommunen, deltagaravgifter för konferenser, styrelsens möteskostnader, administration inklusive avgift till Moderaternas riksorganisation (se nedan för beskrivning).

Lokalkostnader: 2%

Hyra av exempelvis föreningslokal, förråd, kontor etc.

Personalkostnader inkl avgifter, pensioner etc.: 0%

Kostnader för anställda om sådana finns.

Övriga kostnader: 22%

Övriga kostnader för ändamål som stödjer verksamheten.

Beslut om särskild granskare

Moderaterna i Botkyrka har beslutat att utse Lennart Lindström till särskild granskare av redovisningen av partistöd. Granskningsintyget bifogas i bilaga 1 till redovisningen.

Kontaktuppgifter till särskild granskare

Namn: Lennart Lindström

Telefonnummer: 0707337869

e-post: lennart.b.lindstrom@gmail.com

Överföring/avgift av partistöd till annan del av partiet: 57590 kr.

Avgiften till moderaternas riksorganisation finansierar tjänster som är till nytta lokalt i partiet men där samordningsvinster finns nationellt. Medlemsregister, register över förtroendevalda (för uppdrag internt i partiet, lokalt och i andra organisationer), fakturering och hantering av medlemsavgifter, ekonomitjänster, IT-system och verktyg för kampanj och utbildning, strategiverktyg för kampanjplanering, vissa försäkringar, avtal för tillstånd att spela musik på möten, medlemstidning, gemensamma kommunikationskostnader (exempelvis rikstäckande annonsering som köps av riksorganisationen) samt organisationsutveckling.

Uppgifter om Moderaterna i Botkyrka, för lokalt partistöd:

Namn: Moderaterna i Botkyrka

Organisationsnummer: 8128002402

Adress: Box 244

Postnummer och ort: 14701 Tumba

Ordförande: Stina Lundgren

Telefon ordförande: 0701896297

E-post ordförande: stina.lundgren@moderaterna.se

Underskrift och datum



Stina Lundgren, ordförande
Moderaterna i Botkyrka

**LÅNGT
IFRÅN LAGOM**

Ankom till Botkyrka kommun
Kommunledningsförvaltningen

2017 -06- 29

Dnr.....

Redovisning av partistöd

Miljöpartiet de gröna



Redovisning av partistöd

Organisation: Miljöpartiet de gröna i Botkyrka

Redovisning av lokalt partistöd för perioden 1 januari 2016 till och med 31 december 2016

Servicetjänster administration, MP riks: 5 000:-
Deltagande utbildningar, MP-distriktet: 25 190: -
Möteskostnader: 22 026,7: -
Partimaterial: 2 018: -
Deltagande kongress och kommundagar: 30 422: -
Styrelsearvoden (ink skatt och sociala avgifter): 70 967: -
Övriga kostnader (kontorsmaterial, annonser, bokförning, bankavgifter mm):
64 942,84: -

Kvarvarande belopp sedan föregående år	Ej aktuellt för 2015
Erhållet belopp innevarande år	448 000 kr
Överfört belopp till andra delar av partiorganisationen	60 612: - (Kostnader för adminservice, deltagande i nationella och regionala utbildningar samt kongress)
Kvarvarande belopp som överförs till kommande år	222 552: -

Redovisningen, med bifogad signerad granskningsrapport, ska lämnas till Botkyrka kommun senast den 30 juni 2017.

Granskningsrapport

Namn och titel på utsedd granskare: Pär Sargren, föreningsrevisor
Telefonnummer: 070-453 8713
E-postadress: PSARGREN@GMAIL.COM

Granskarens kommentarer

Under laget har granskats mot föreningens
resultat rapport för år 2016 och
befunnits stämma överens i alla
avseenden.

Härmed intygas att redovisningsrapporten ger en rättvisande bild av hur partistödet har disponerats under året 2016.

Datum	Granskarens underskrift
28/6 - 2017	Pär Sargren
	Namnförtydligande
	PÄR SARGREN

**LÅNGT
IFRÅN LAGOM**

Ankom till Botkyrka kommun
Kommunledningsförvaltningen

2017 -06- 16

Dnr.....

Redovisning av partistöd

Tullingepartiet



**BOTKYRKA
KOMMUN**



Långt ifrån lagom

Redovisning av partistöd

Organisation: Tullingepartiet

Redovisning av lokalt partistöd för perioden 1 januari 2016 till och med 31 december 2016

Erhållet kommunalt bidrag under 2016 (354 400 kr) har använts på följande sätt:

Hemsida -9 010 kr
Marknadsföring, diverse -111 608 kr
Möteskostnader -33 335 kr
Marknadskostnader -1 482 kr
Kontorsmaterial -1 461 kr
Telefoni -2 879 kr
Porto -5 569 kr
Bankkostnader -1 628 kr
Övr kostnader -14 749 kr

Kvarvarande belopp sedan föregående år	213 023 kr
Erhållet belopp innevarande år	354 400 kr
Överfört belopp till andra delar av partiorganisationen	0 kr
Kvarvarande belopp som överförs till kommande år	172 679 kr + 213 023 kr = 385 702 kr

Redovisningen, med bifogad signerad granskningsrapport, ska lämnas till Botkyrka kommun senast den 30 juni 2017.

Granskningsrapport

Namn och titel på utsedd granskare: Klas Bovin
Telefonnummer: 0707 72 85 40
E-postadress: klas.bovin@tullingepartiet.se

Granskarens kommentarer

Som revisor i Tullingepartiet kan jag bekräfta att redovisningsrapporten är korrekt vad gäller partistödet för 2016.

Härmed intygas att redovisningsrapporten ger en rättvisande bild av hur partistödet har disponerats under året 2016.

Datum 2017-06-12	Granskarens underskrift  <hr/> Namnförtydligande Klas Bovin
--------------------------------	-------------------------------------------------------------------------------------------------------------------------------------------------------------------------------

Ankom till Botkyrka kommun
Kommunledningsförvaltningen

2017 -06- 16

Dnr.....

**LÅNGT
IFRÅN LAGOM**

Ankom till Botkyrka kommun
Kommunledningsförvaltningen

2017 -06- 15

Dnr.....

Redovisning av partistöd

Sverigedemokraterna



Redovisning av partistöd

Organisation: Sverigedemokraterna

Redovisning av lokalt partistöd för perioden 1 januari 2016 till och med 31 december 2016

Lokal	51.923
Möten/konferenser	90.559
Postutskick	59.046
Övriga kostnader	32.214
Öf till Valfond	<u>83.600</u>
	317.342

Kvarvarande belopp sedan föregående år	117.702
Erhållet belopp innevarande år	354.400
Överfört belopp till andra delar av partiorganisationen	-----
Kvarvarande belopp som överförs till kommande år	$117.702 + 37.058 = 154.760$

Redovisningen, med bifogad signerad granskningsrapport, ska lämnas till Botkyrka kommun senast den 30 juni 2017.

Granskningsrapport

Namn och titel på utsedd granskare: Arnold Boström (revisor)
Telefonnummer: 0704-331570
E-postadress: arnold.bostrom@sd.se

Granskarens kommentarer

Granskningen har genomförts i samband med revision av räkenskaperna.
Partistödets användning enligt ovan överensstämmer med bokslutet.

Härmed intygas att redovisningsrapporten ger en rättvisande bild av hur partistödet har disponerats under året 2016.

Datum	Granskarens underskrift
2017-06-01	
	Namnförtydligande
	Arnold Boström

**LANGT
IFRÅN LAGOM**

Ankom till Botkyrka kommun
Kommunledningsförvaltningen

2017 -06- 12

Dnr.....

Redovisning av partistöd

Vänsterpartiet Botkyrka



Redovisning av partistöd

Partiets namn: Vänsterpartiet Botkyrka

Redovisning av lokalt partistöd för perioden 1 januari 2016 till och med 31 december 2016

Intäkt från partistöd 2016: 354 400 kr. Denna intäkt utgav 69,3 % av partiets totala intäkter. Utgifterna nedan är därför beräknade som 69,3 % av totalen för respektive utgiftspost, för att ge en rättvisande bild av vad som finansieras av partistöd respektive andra intäkter.

Utgifter under året:

Lokalhyra: 57 369 kr

Utåtriktad verksamhet: 9 951 kr

Studier: 22 851 kr

Ung Vänster Botkyrka: 49 203 kr (avser 2015 och 2016)

Möten och arrangemang: 6 728 kr

Distriktsanslag: 93 139 kr (Går till att anställa ombudsmän som bistår oss med organisatoriskt stöd, tryckeri m.m.)

Övrigt: 12 019 kr (Interntidning, porto, prenumerationer, välgörenhet, medlemsavgifter mm)

Kvarvarande belopp sedan föregående år	37 700 kr
Erhållet belopp innevarande år	354 400 kr
Överfört belopp till andra delar av partiorganisationen	93 139 kr
Kvarvarande belopp som överförs till kommande år	140 840 kr (2015+2016)

Redovisningen, med bifogad signerad granskningsrapport, ska lämnas till Botkyrka kommun senast den 30 juni 2017.



Granskningsrapport

Namn och titel på utsedd granskare: Hanna Cederin, revisor Vänsterpartiet Botkyrka
Telefonnummer: 073-9980755
E-postadress: hanna@ungvanster.se

Granskarens kommentarer

Jag intygar att ovanstående redovisning är korrekt.

Härmed intygas att redovisningsrapporten ger en rättvisande bild av hur partistödet har disponerats under året 2016.

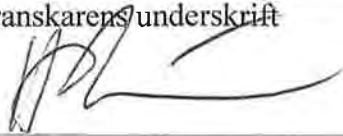
Datum	Granskarens underskrift
2/6 - 2017	
	Namnförtydligande
	Hanna Cederin

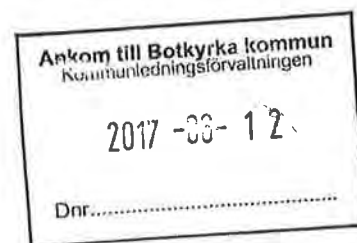

**LÅNGT
IFRÅN LAGOM**

Ankom till Botkyrka kommun
Kommunledningsförvaltningen

2017 -06- 21

Dnr.....

Redovisning av partistöd Kristdemokraterna

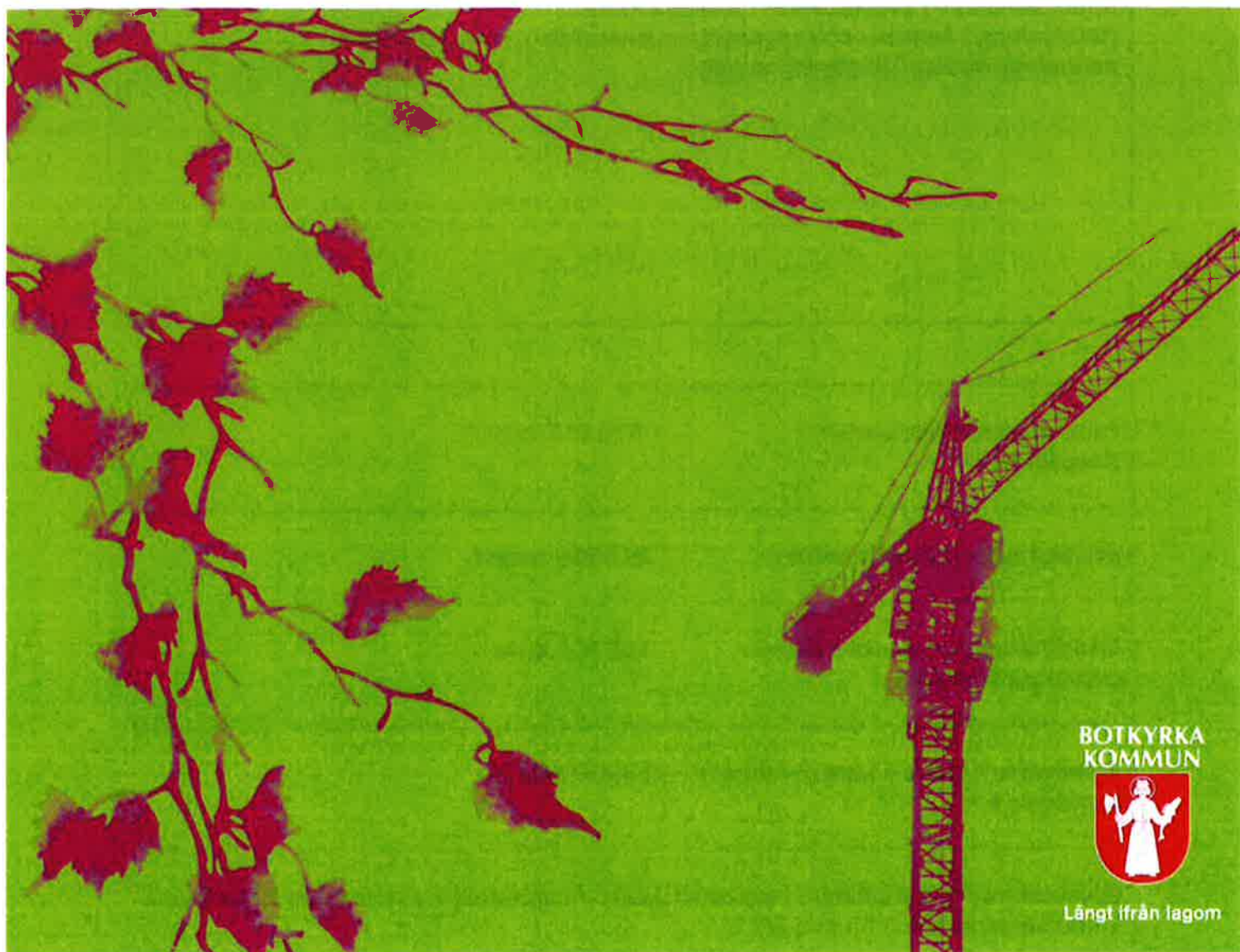

Redovisning av partistöd

Organisation: Kristdemokraterna i Botkyrka

Redovisning av lokalt partistöd för perioden 1 januari 2016 till och med 31 december 2016

Verksamhetskostnader Partiavdelningen Botkyrka: 95 573 kronor.
(Medlemsmöten, utbildningar, kampanjer, trycksaker, konferens).

Köpta tjänster av partidistriktet: 136 805 kronor.
(Utbildningar, besöks- och organisationsutveckling, konsulttjänster, partiadministration, kampanjmaterial).

Kvarvarande belopp sedan föregående år	110 845 kronor.
Erhållet belopp innevarande år	265 800 kronor.
Överfört belopp till andra delar av partiorganisationen	136 805 kronor.
Kvarvarande belopp som överförs till kommande år	33 422 kronor.

Redovisningen, med bifogad signerad granskningsrapport, ska lämnas till Botkyrka kommun senast den 30 juni 2017.

Granskningsrapport

Namn och titel på utsedd granskare: Donald Eriksson
Telefonnummer: 073-600 31 66
E-postadress: donald.e52@bredband.net

Granskarens kommentarer

Härmed intygas att redovisningsrapporten ger en rättvisande bild av hur partistödet har disponerats under året 2016.

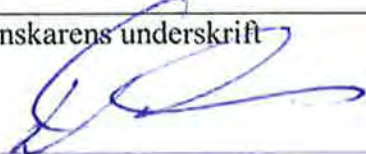
Datum 2017-06-20	Granskarens underskrift  Namnförtydligande Donald Eriksson
-------------------------	--------------------------------------------------------------------------------------------------------------------------------------------------------

LÅNGT
IFRÅN LAGOM

Ankom till Botkyrka kommun
Kommunledningsförvaltningen

2017 -06- 12

Dnr.....

Redovisning av partistöd

Liberalerna, Botkyrka



Redovisning av partistöd

Organisation: Liberalerna Botkyrka

Redovisning av lokalt partistöd för perioden 1 januari 2016 till och med 31 december 2016

Liberalerna Botkyrka har år 2016 mottagit 221 500 kronor i partistöd av Botkyrka kommun. Den verksamhet som bedrivs inom partiföreningen syftar till att stärka Liberalernas och de liberala idéernas ställning inom kommunen samt att öka Liberalernas röstetal i allmänna val.

De huvudsakliga utgiftsposterna är föreningsverksamhet (lokalhyra, fikabröd, administration, konferenser och utbildningar) och kampanjkostnader. Under en mandatperiod fonderar partiföreningen en del av medlen för att kunna användas för kampanjaktiviteter under valår. Dessa medel används därefter för väljardialogen med invånarna i Botkyrka kommun under valrörelser.

30 % av partistödet överförs till Liberalerna länsförbund i Stockholm. Vi i Botkyrka får då tillgång till subventionerade utbildningar och kostnadsfria flygblad mm. Vi får även tillgång till service av länsförbundets personal.

Det finns även möjlighet att söka bidrag för speciella kampanjer.

Kvarvarande belopp sedan föregående år	73 500 kr
Erhållet belopp innevarande år	221 500 kr
Överfört belopp till andra delar av partiorganisationen	66 450 kr
Kvarvarande belopp som överförs till kommande år	37 600 kr

Redovisningen, med bifogad signerad granskningsrapport, ska lämnas till Botkyrka kommun senast den 30 juni 2017.

Granskningsrapport

Namn och titel på utsedd granskare: Karl-Erik Strömberg, Revisor
Telefonnummer:
E-postadress: stromberg.karlerik@gmail.com

Granskarens kommentarer

Redovisningen stämmer till
alla delar.

Härmed intygas att redovisningsrapporten ger en rättvisande bild av hur partistödet har disponerats under året 2016.

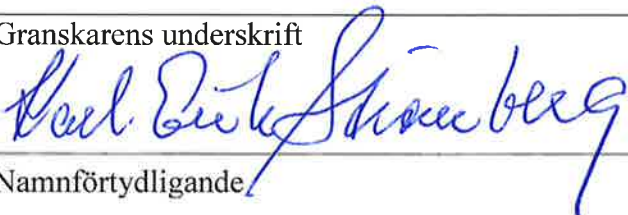
Datum	Granskarens underskrift
12 juni -17	
	Namnförtydligande
	Karl-Erik Strömberg

**LÅNGT
IFRÅN LAGOM**

Ankom till Botkyrka kommun
Kommunledningsförvaltningen

2017-06-27

Dnr.....

Redovisning av partistöd

Centerpartiet



**BOTKYRKA
KOMMUN**



Långt ifrån lagom

Redovisning av partistöd

Organisation: Centerpartiet Botkyrka

Redovisning av lokalt partistöd för perioden 1 januari 2016 till och med 31 december 2016

Mandatstödet har använts till följande:

- Betalning av avgift till Centerpartiet Stockholms län (avtal se bilaga)
- Kampanjutgifter
- Annonsering
- Programvaror och liknande
- Arvodering av person att assistera i framtagandet av budgetförslag
- Medlemsaktiviteter
- Konferensutgifter (kommundagar, stämmor etc.)

Kvarvarande belopp sedan föregående år	56 686 SEK
Erhållet belopp innevarande år	179 200 SEK
Överfört belopp till andra delar av partiorganisationen	0 SEK
Kvarvarande belopp som överförs till kommande år	80 855 SEK

Redovisningen, med bifogad signerad granskningsrapport, ska lämnas till Botkyrka kommun senast den 30 juni 2017.

Granskningsrapport

Namn och titel på utsedd granskare: Kjell Hägg, revisorsersättare

Telefonnummer: 0705327104

E-postadress: Kjell.hagg@gmail.com

Granskarens kommentarer

Härmed intygas att redovisningsrapporten ger en rättvisande bild av hur partistödet har disponerats under året 2016.

Datum	Granskarens underskrift
27/6-2017	
	Namnförtydligande
	Kjell Hägg



§ 236

Revidering av policy för möteslokaler i Botkyrka kommun (KS/2017:709)

Beslut

Kommunstyrelsens förslag till kommunfullmäktige:

1. Kommunfullmäktige antar reviderad policy för möteslokaler i Botkyrka kommun. Styrdokumentet ersätter tidigare Policy och riktlinjer för möteslokaler i Botkyrka kommun.

Sammanfattning

Kommunfullmäktige har antagit en ny värdegrund (KS/2016:59) för Botkyrka kommun. Värdegrunden utgår från demokratiska principer och värnar om alla människors lika värde, rättvisa, jämlikhet och mänskliga rättigheter. Med hänvisning till kommunens nya värdegrund införs förtydligande riktlinjer i de dokument som reglerar kultur- och fritidsförvaltningens uthyrning av kommunala lokaler. Riktlinjerna säger att verksamhet som sker i möteslokalerna inte aktivt kan strida mot den av kommunfullmäktige antagna värdegrunden.

Kultur- och fritidsförvaltningen redogör för ärendet i tjänsteskrivelse 2017-10-31.

Kultur- och fritidsnämnden behandlade ärendet 2017-11-15, § 83.

Yrkande

Robert Aslan (S) yrkar bifall till ordförandeförslaget.

Expedieras till:
Kommunfullmäktige



§ 83

Revidering av policy o riktlinjer för möteslokaler (KOF/2016:63)

Beslut

Kultur- och fritidsnämnden beslutar för egen del:

1. Kultur- och fritidsnämnden godkänner revideringarna av policy för möteslokaler i Botkyrka kommun samt riktlinjer för möteslokaler i Botkyrka kommun.
2. Kultur- och fritidsnämnden antar reviderade riktlinjer för möteslokaler i Botkyrka kommun. Detta styrdokument ersätter tidigare Policy och riktlinjer för möteslokaler i Botkyrka kommun.

Kultur och fritidsnämndens förslag till kommunfullmäktige:

Kommunfullmäktige antar reviderad policy för möteslokaler i Botkyrka kommun. Detta styrdokument ersätter tidigare Policy och riktlinjer för möteslokaler i Botkyrka kommun.

Sammanfattning

Kommunfullmäktige har antagit en ny värdegrund (KS/2016:59) för Botkyrka kommun. Värdegrunden utgår från demokratiska principer och värnar om alla människors lika värde, rättvisa, jämlikhet och mänskliga rättigheter. Med hänvisning till kommunens nya värdegrund införs förtydligande riktlinjer i de dokument som reglerar kultur- och fritidsförvaltningens uthyrning av kommunala lokaler. Riktlinjerna säger att verksamhet som sker i möteslokalerna inte aktivt kan strida mot den av kommunfullmäktige antagna värdegrunden.



2017-10-31

Dnr KOF/2016:63

Referens
Linus Söderling

Mottagare
Kultur- och fritidsnämnden

Revidering av policy och riktlinjer för möteslokaler i Botkyrka kommun

Förslag till beslut

Kultur- och fritidsnämnden beslutar för egen del:

1. Kultur- och fritidsnämnden godkänner revideringarna av policy för möteslokaler i Botkyrka kommun samt riktlinjer för möteslokaler i Botkyrka kommun.
2. Kultur- och fritidsnämnden antar reviderade riktlinjer för möteslokaler i Botkyrka kommun. Detta styrdokument ersätter tidigare Policy och riktlinjer för möteslokaler i Botkyrka kommun.

Kultur och fritidsnämndens förslag till kommunfullmäktige:

3. Kommunfullmäktige antar reviderad policy för möteslokaler i Botkyrka kommun. Detta styrdokument ersätter tidigare Policy och riktlinjer för möteslokaler i Botkyrka kommun.

Sammanfattning

Kommunfullmäktige har antagit en ny värdegrund (KS/2016:59) för Botkyrka kommun. Värdegrunden utgår från demokratiska principer och värnar om alla människors lika värde, rättvisa, jämlikhet och mänskliga rättigheter. Med hänvisning till kommunens nya värdegrund införs förtydligande riktlinjer i de dokument som reglerar kultur- och fritidsförvaltningens uthyrning av kommunala lokaler. Riktlinjerna säger att verksamhet som sker i möteslokalerna inte aktivt kan strida mot den av kommunfullmäktige antagna värdegrunden.

Ärendet

Värdegrunden består av vår ledstjärna och våra värdeord som innehåller både förhållningssätt och spelregler. Dessa ska vägleda oss i hur vi ska agera, som individer, grupper och organisation.

2017-10-31

Dnr KOF/2016:63

”Botkyrkas värdegrund bygger på grundlagar och lagar som beskriver den gemensamma grund som samhället vilar på. Värdegrunden utgår från demokratiska principer och värnar om alla människors lika värde, rättvisa, jämlikhet och mänskliga rättigheter.”

Med hänvisning till kommunens värdegrund införs förtydligande riktlinjer i de dokument som reglerar kultur- och fritidsförvaltningens uthyrning av kommunala lokaler.

- Verksamhet i lokaler som hyrs ut av kultur- och fritidsförvaltningen ska inte strida mot demokratiska värderingar. Verksamheten ska respektera och ställa sig bakom grundläggande demokratiska principer och värna om alla människors lika värde, rättvisa, jämlikhet och mänskliga rättigheter. Genom godkännande av bokningsvillkoren intygar hyrestagaren att verksamheten i det aktuella ärendet uppfyller villkoren.
- Hyrestagaren är skyldig att sanningsenligt uppge arrangemangets innehåll och inriktning och även informera kultur- och fritidsförvaltningen om det kan finnas en risk för ordningsstörning eller hotbild mot det aktuella arrangemanget eller verksamheten.
- Om skyldigheterna inte uppfylls äger kultur- och fritidsförvaltningen rätt att neka uthyrning när kännedom om detta uppstår, samt stänga av den aktuella hyrestagaren från möjligheten att hyra lokal inom en begränsad tidsperiod.
- Kultur- och fritidsförvaltningen äger rätt att neka uthyrning till hyrestagare, för arrangemang eller för verksamhet av säkerhetsskäl.

Pernilla Conde Hellman
Kultur- och fritidschef

Linus Söderling
Verksamhetschef
Idrott och anläggning

Expedieras till
Kommunledningsförvaltningen

STYRDOKUMENT I BOTKYRKA KOMMUN

Policy för möteslokaler i Botkyrka kommun

Strategi
Program
Plan
Policy
Riktlinjer
Regler



Diarienummer: KOF/2016:63

Dokumentet är beslutat av: Kommunfullmäktige

Dokumentet beslutades den: skriv datum så här xx månad 20xx

Dokumentet gäller för: Alla nämnder

Dokumentet gäller till den: 1 maj 2021

**BOTKYRKA
KOMMUN**



Dokumentet ersätter: skriv dokumentnamn samt diarienummer. Om inget tidigare dokument, ta bort text i fältet

Dokumentansvarig är: Kultur- och fritidsnämnden

För revidering av dokumentet ansvarar: Kultur- och fritidsnämnden

För uppföljning av dokumentet ansvarar: Kultur- och fritidsnämnden

Relaterade dokument: Botkyrkas kreativa strategi, Botkyrkas interkulturella strategi

Inledning

Botkyrka kommuns vision är att framtidens Botkyrka är en inspirerande plats full av möjligheter. Genom kontraster, kreativitet och nyfikenhet skapar vi de bästa förutsättningarna för en hållbar framtid. I flera av kommunens strategiska dokument, exempelvis Strategi för jämlikt Botkyrka och Botkyrkas kreativa strategi anges mötesplatser och möteslokaler vara viktiga i arbetet med att nå visionen. Det främsta syftet med dessa lokaler är att de ska finnas tillhanda för att stärka det civila samhället, förtroendet och samverkan mellan medborgare och tilltro till demokrati. De är också en viktig del i att uppnå hållbarhetsmålet Botkyrkas medborgare har förtroende för varandra och demokratin.

För att uppnå de mål och visioner som satts upp är det därför av vikt att det finns policy och riktlinjer kring hur Botkyrka kommun ska arbeta och att ha en gemensam utgångspunkt för tolkning av olika situationer som kan uppkomma.

Syfte med policyn

Syftet med denna policy är att tydliggöra Botkyrka kommuns ansvar och ambitionsnivå när det gäller möteslokaler för medborgare i Botkyrka. De ska också tydliggöra principer och prioriteringar avseende lokaluthyrning.

Definition - vad är en möteslokal?

En möteslokal är en plats där föreningar, ideella aktörer eller andra grupper kan träffas för möten, diskussion, utbildningar, föreläsningar, planering eller genomförande av verksamhet. Möteslokalerna ska vara tillgängliga för alla medborgare i Botkyrka oavsett om man är en förening, ett företag eller annan gruppering av privatpersoner. Av säkerhets- och ordningsskäl kan uthyrning nekas hyrestagare, för arrangemang eller för verksamhet.

Policy gällande Botkyrka kommuns möteslokaler

- Botkyrkaborna ska känna sig hemma – vi behöver många bra möteslokaler i alla stadsdelar
- Vi ska säkra att alla medborgare har tillgång till möteslokaler oavsett funktionshinder och över sociala, etniska och religiösa gränser
- Vi ska skapa möjligheter för kvinnor och män från olika kommundelar i olika åldrar och med olika social och etnisk bakgrund att träffas som ett led i att motverka grannskapseffekter och stärka den sociala sammanhållningen
- Vi ska skapa utrymme för kreativitet och ge Botkyrkabor möjlighet att förverkliga idéer och mötas på kontrastrika platser

**BOTKYRKA
KOMMUN**



- Vi ska stödja en mobilisering av det civila samhället och dess ideella organisationer kring gemensamma insatser för en interkulturell samhällsutveckling

Föreningars egna möteslokaler

Botkyrka kommun har inget åtagande eller skyldighet att tillhandahålla föreningslokaler till enskilda föreningar. Istället uppmuntras enskilda föreningar att bedriva sin verksamhet i de möteslokaler som kommunen tillhandahåller och enligt de riktlinjer som gäller för dessa. I de fall en enskild förening önskar att ha egna verksamhetslokaler hänvisas de till privata eller kommunala fastighetsbolag.

**§ 242****Revidering av principer för samarbete, överenskommelser och handlingsplan mellan idéburna organisationer och Botkyrka kommun (KS/2016:639)****Beslut**

Kommunstyrelsens förslag till kommunfullmäktige:

1. Kommunfullmäktige godkänner upprättad överenskommelse inklusive reviderade principer samt handlingsplan 2018–2020.
2. Kommunfullmäktige ger arbetsmarknads- och vuxenutbildningsnämnden mandatet att revidera handlingsplanen vid behov.
3. Uppdraget 2016-10-10 § 200 anses återrapporterat.

Sammanfattning

2009 tog Botkyrka kommun och de idéburna organisationerna inom social verksamhet i Botkyrka, fram ”Principer för samarbete och överenskommelser mellan idéburna organisationer och Botkyrka kommun” (KS/2005:392). Kommunstyrelsen uppdrog åt arbetsmarknads- och vuxenutbildningsnämnden, 2016-10-10, att revidera dokumentet ”Principer för samarbete och överenskommelser mellan idéburna organisationer och Botkyrka kommun”. Förslaget ska redovisas till kommunfullmäktige senast i december 2017.

Överenskommelsens syfte är dels att stärka samverkan mellan kommunen och idéburna organisationer, dels stärka de idéburna organisationernas roll i relation till kommunen, dels skapa strukturer för ömsesidigt samarbete och partnerskap mellan kommunen och idéburna organisationer samt möjliggöra lokal utveckling utifrån de idéburna organisationernas kunskap, erfarenhet och perspektiv.

Arbetsmarknads- och vuxenutbildningsförvaltningen redogör för ärendet i tjänsteskrivelse 2017-05-29.

2017-11-27

Dnr KS/2016:639

Arbetsmarknads- och vuxenutbildningsnämnden behandlade ärendet 2017-06-22, § 44.

Kommunledningsförvaltningen redogör för ärendet i tjänsteskrivelse 2017-11-03.

Särskilt yttrande

Jimmy Baker (M), Kia Hjelte (M), Stina Lundgren (M) och Yngve RK Jönsson (M) lämnar ett särskilt yttrande, bilaga.

Expedieras till:
Kommunfullmäktige



SÄRSKILT YTTRANDE

Kommunstyrelsen/kommunfullmäktige

2017-11-27

Ärende 242 Revidering av principer...idéburna organisationer (KS/2016:639)

Vi moderater ställer oss frågande till vissa delar av den överenskommelse som kommunen avser ingå med de idéburna organisationerna.

Vi undrar varför man inte nöjer sig med att utgå från SKL:s sex principer och behålla (samt betona) en sjunde princip kring demokrati. Vi har lite svårt att, utifrån överenskommelsen, se exakt hur idéburna organisationer sak vara med och ”utveckla demokratin” (eller t.om. deltagardemokrati, som står i dokumentet). Vi har redan demokratiska vägar att påverka inom ramen för vårt politiska system. Man kan engagera sig i ett parti, det är val vart fjärde år och det finns kanaler som samråd med mera. Några exempel (bland många):

På sidan ett i överenskommelsen framställs syftet bl.a. att detta ska hjälpa till att uppnå ex. ”social välfärd samt rättvisa”. Vad mer exakt läggs in i ”rättvisa” här?

Längre ner exemplifieras att det gemensamma arbetet ska bygga på demokratiska värdegrunder och att ett ”*interkulturellt förhållningssätt*” ska vara vägledande. Vi har sett vad som händer när majoriteten vägleds av detta. Man åsidosätter jämställdhet för separata badtider och tummar på yttrandefriheten på biblioteken.

Vidare påstås det att den här typen av organisationer bidrar med en ”särskild kvalitet” (sidan fyra) och ”betydelse för samhället”. Hur kvantifierar och mäter ni detta?

I dokumentet (på sidan fem) beskrivs de idéburna organisationerna som ”röstbärare” och ”opinionsbildare”. Samt att de är i samklang med de ”önskemål som lokalsamhället uttrycker”. Det som beskrivs låter mer som lobbygrupper utifrån ex. etnisk grupptillhörighet, trosuppfattning eller politiska sakfrågor.

Sammanfattningsvis måste vi markera att vi ställer oss tveksamma till majoritetens ingångar i samarbetet, framförallt gällande det som rör den sjunde principen; demokrati. Vi ser också behovet av ett omtag kring hur kommunen egentligen ska förhålla sig till det interkulturella och hur detta ska vägas mot ex. jämställdhet och yttrandefrihet.

Jimmy Baker (M)

Kia Hjelte (M)

Stina Lundgren (M)

Yngve RK Jönsson (M)



2017-11-03

Dnr KS/2016:639

Referens
Jesper Dahl

Mottagare
Kommunstyrelsen
Kommunfullmäktige

Revidering av principer för samarbete, överenskommelser och handlingsplan mellan idéburna organisationer och Botkyrka kommun (KS/2016:639)

Förslag till beslut

Kommunledningsförvaltningens förslag till kommunstyrelsen:

1. Kommunfullmäktige godkänner upprättad överenskommelse inklusive reviderade principer samt handlingsplan 2018–2020.
2. Kommunfullmäktige ger arbetsmarknads- och vuxenutbildningsnämnden mandatet att revidera handlingsplanen vid behov.
3. Uppdraget 2016-10-10 § 200 anses återrapporterat.

Sammanfattning

2009 tog Botkyrka kommun och de idéburna organisationerna inom social verksamhet i Botkyrka, fram ”Principer för samarbete och överenskommelser mellan idéburna organisationer och Botkyrka kommun” (KS/2005:392). Kommunstyrelsen uppdrog åt arbetsmarknads- och vuxenutbildningsnämnden, 2016-10-10, att revidera dokumentet ”Principer för samarbete och överenskommelser mellan idéburna organisationer och Botkyrka kommun”. Förslaget ska redovisas till kommunfullmäktige senast i december 2017.

Överenskommelsens syfte är dels att stärka samverkan mellan kommunen och idéburna organisationer, dels stärka de idéburna organisationernas roll i relation till kommunen, dels skapa strukturer för ömsesidigt samarbete och partnerskap mellan kommunen och idéburna organisationer samt möjliggöra lokal utveckling utifrån de idéburna organisationernas kunskap, erfarenhet och perspektiv.

Reviderade principer

Ursprungligt principdokument bestod av åtta principer, vilka var: ”dialog”, ”demokrati”, ”öppenhet och insyn”, ”självständighet” och ”oberoende”, ”kvalitet”, ”långsiktighet”, ”mångfald” och ”utveckling”. Revideringen består av att dokumentet reduceras från åtta till sju principer för främjandet av samver-

2017-11-03

Dnr KS/2016:639

kan. Följande principer föreslås: ”*dialog*”, ”*demokrati*”, ”*öppenhet och insyn*”, ”*självständighet och oberoende*”, ”*kvalitet*”, ”*långsiktighet*” och ”*mångfald*”. Principen om *utveckling* har modellerats in i de övriga principerna. De reviderade principerna framgår genom punkterna i 1–7 i bilagd överenskommelse.

Den nationella överenskommelsen mellan regeringen, idéburna organisationer inom det sociala området och Sveriges Kommuner och Landsting består av sex principer. Dessa är:

- Principen om självständighet och oberoende.
- Principen om dialog.
- Principen om kvalitet.
- Principen om långsiktighet.
- Principen om öppenhet och insyn.
- Principen om mångfald.

Målet med den nationella överenskommelsen är att stärka de idéburna organisationernas självständiga och oberoende roll som röstbärare och opinionsbildare, samt att stödja framväxten av en betydligt större mångfald av utförare och leverantörer inom hälso- och sjukvården och omsorgen.¹

Med Botkyrkas överenskommelse om sju principer väljer vi att fortsätta markera demokrati som en viktig princip för samverkan.

Arbetsmarknad- och vuxenutbildningsnämnden behandlade ärendet 2017-06-22, § 44.

Arbetsmarknad- och vuxenutbildningsförvaltningen redogör för ärendet i tjänsteskrivelse 2017-05-29.

Mattias Jansson
Kommundirektör

Jakob Etaat
Kanslichef

¹ <http://overenskommelsen.se/wp-content/uploads/2015/03/%C3%96verenskommelsen..pdf>

2017-11-03

Dnr KS/2016:639

Bilagor

1. Principer för samarbete och överenskommelser mellan idéburna organisationer och Botkyrka kommun.
2. Överenskommelsen Botkyrka - Idéburna organisationer och Botkyrka kommun i samverkan inklusive handlingsplan.
3. Arbetsmarknad- och vuxenutbildningsförvaltningens tjänsteskrivelse 2017-05-29.
4. Protokollsutdrag – AVUN, 2017-06-22, § 44.

Expedieras till

Kommunfullmäktige

**§ 44****Revidering av överenskommelse (AVUX/2016:55)****Svar till uppdrag - revidering av lokal överenskommelse mellan idéburna organisationer och Botkyrka kommun (Avux/ 2016:55; KS/2016:639)****Beslut**

Arbetsmarknads- och vuxenutbildningsnämnden godkänner den lokala överenskommelsen i samverkan mellan idéburna organisationer och Botkyrka kommun som sin egen, och lämnar ärendet vidare till kommunfullmäktige.

Sammanfattning

Som arbetsmarknads- och vuxenutbildningsförvaltningens svar på uppdraget finns den reviderade överenskommelsen inklusive den treåriga handlingsplanen som bilagor till ärendet.

2009 tog Botkyrka kommun och de idéburna organisationerna inom social verksamhet i Botkyrka, fram ”Principer för samarbete och överenskommelser mellan idéburna organisationer och Botkyrka kommun” (KS/2005:392). I syfte att ytterligare stärka samverkan med idéburna organisationer har kommunstyrelsen gett arbetsmarknads- och vuxenutbildningsnämnden i uppdrag att revidera den lokala överenskommelsen och upprätta en långsiktig handlingsplan.

Samverkan mellan kommunen och idéburna organisationer är en viktig framgångsfaktor för de mål som är formulerade i Botkyrka kommuns flerårsplan. Överenskommelsen svarar mot ett socialt, ekonomiskt och ekologiskt hållbart Botkyrka.

Formerna för samverkan mellan idéburna organisationer och Botkyrka kommun tar sin utgångspunkt i sju principer som balanserar båda parternas hållning i relation till varandra och det utvecklingsarbete som vi tillsammans

2017-06-22

Dnr /AVUX/2016:55/

behöver åstadkomma. Vi breddar överenskommelsens inriktning och välkomnar samtliga idéburna organisationer som vill ansluta sig till den. Överenskommelsens principer är även ett stöd för idéburna organisationer som önskar ingå idéburet offentligt partnerskapsavtal (IOP) tillsammans med Botkyrka kommun.

Protokollsanteckning

Moderaterna deltar inte i beslutet då vi vid genomläsning har funnit ett flertal saker vi känner oss initialt tveksamma till. Vi avser därför att föra diskussionen kring detta ärende i vår KF-grupp och avser återkomma med ett ställningstagande till kommunfullmäktige.



Referens

Christina Grefveberg

Mottagare

Arbetsmarknads- och vuxenutbildningsnämnden

Svar till uppdrag - revidering av lokal överenskommelse mellan idéburna organisationer och Botkyrka kommun (Avux/ 2016:55; KS/2016:639)

Förslag till beslut

Arbetsmarknads- och vuxenutbildningsnämnden godkänner den lokala överenskommelsen i samverkan mellan idéburna organisationer och Botkyrka kommun som sin egen, och lämnar ärendet vidare till kommunfullmäktige.

Sammanfattning

Som arbetsmarknads- och vuxenutbildningsförvaltningens svar på uppdraget finns den reviderade överenskommelsen inklusive den treåriga handlingsplanen som bilagor till ärendet.

2009 tog Botkyrka kommun och de idéburna organisationerna inom social verksamhet i Botkyrka, fram ”Principer för samarbete och överenskommelser mellan idéburna organisationer och Botkyrka kommun” (KS/2005:392). I syfte att ytterligare stärka samverkan med idéburna organisationer har kommunstyrelsen gett arbetsmarknads- och vuxenutbildningsnämnden i uppdrag att revidera den lokala överenskommelsen och upprätta en långsiktig handlingsplan.

Samverkan mellan kommunen och idéburna organisationer är en viktig framgångsfaktor för de mål som är formulerade i Botkyrka kommuns flerårsplan. Överenskommelsen svarar mot ett socialt, ekonomiskt och ekologiskt hållbart Botkyrka.

Formerna för samverkan mellan idéburna organisationer och Botkyrka kommun tar sin utgångspunkt i sju principer som balanserar båda parternas hållning i relation till varandra och det utvecklingsarbete som vi tillsammans behöver åstadkomma. Vi breddar överenskommelsens inriktning och välkomnar samtliga idéburna organisationer som vill ansluta sig till den. Överenskommelsens principer är även ett stöd för idéburna organisationer som önskar ingå idéburet offentligt partnerskapsavtal (IOP) tillsammans med Botkyrka kommun.

2017-05-29

Dnr: AVUX/2016:55

Ärendet

Arbetsmarknads- och vuxenutbildningsnämnden har fått i uppdrag av kommunstyrelsen att revidera överenskommelsen, arbeta fram handlingsplan samt för kommunens räkning ingå överenskommelser (KS/2016:639).

Uppdraget har skett i samarbete med Plattformen för kommunens lokala överenskommelse och med samordningsgruppen som består av representanter från samhällsbyggnadsförvaltningen, utbildningsförvaltningen, socialförvaltningen, kultur- och fritidsförvaltning, kommunledningsförvaltningen samt vård- och omsorgsförvaltningen. Utredare från bland annat socialförvaltningen och demokratiutvecklare från kommunledningsförvaltningen har varit särskilt behjälpliga i arbetet. Till stöd för arbetet har vi haft dialog med nationella överenskommelsens kansli samt andra kommuner som har ingått överenskommelser.

Samverkan med idéburna organisationer är ett kommunövergripande arbete med syfte att möjliggöra för alla Botkyrkas idéburna organisationer att vara delaktiga i det lokala utvecklingsarbetet i de områden som vi arbetar med inom ramen för uppdraget. Arbetet för att stärka samverkan med idéburna organisationer utgår från Plattformen och arbetsmarknads- och vuxenutbildningsförvaltningen, som ansvarar för det övergripande uppdraget. På så sätt säkerställs delaktighet och ömsesidig dialog i utvecklingen av samverkansrelationerna mellan kommunen och de organisationer som vill ingå i Plattformen.

Beredningsuppdraget delrapporterades 2017-01-09 till arbetsmarknads- och vuxenutbildningsnämnden i form av en handlingsplan för 2017, kopplat till den befintliga överenskommelsen. Slutrapportering av uppdraget sker i form av reviderad överenskommelse som återges i bilagda bilagor.

Väsentliga punkter för 2017 års överenskommelse:

- Vi delar upp 2017 års dokument till tre delar: överenskommelsen, treårig handlingsplan med åtaganden, samt ettårig handlingsplan som beskriver årets konkreta aktiviteter. Syftet är att bättre följa Botkyrka kommuns mål och budgetprocesser.
- Vi reducerar från åtta till sju principer för främjandet av samverkan: dialog, demokrati, öppenhet och insyn, självständighet och oberoende, kvalitet, långsiktighet och mångfald. Principen om utveckling har modellerats in i de övriga principerna.

2017-05-29

Dnr: AVUX/2016:55

- Den nationella överenskommelsen baseras på sex principer. Med Botkyrkas överenskommelse om sju principer väljer vi att fortsätta markera demokrati som en viktig princip för samverkan.
- 2017 års överenskommelse inbjuder samtliga idéburna organisationer som önskar att anta gemensamt förhållningsätt tillsammans med kommunen. Enskilda organisationer kan ansluta sig till den lokala överenskommelsen om de önskar. En blankett finns för ändamålet. Ansvarig för detta register är arbetsmarknads- och vuxenutbildningsförvaltningen.
- Överenskommelsen ska vara ett värdegrundbaserat stöd för kommunen och organisationer som önskar ingå ett idéburet offentligt partnerskapsavtal med Botkyrka kommun.
- Plattformen fortsätter att vara de idéburna organisationernas representativa organ. Revidering av överenskommelsen bidrar det till att även Plattformen breddas och blir mer representativ för alla Botkyrkas idéburna organisationer.
- Vi återupptar det formaliserade kommunövergripande organisationsstrukturen med en styrgrupp som ansvarar för det strategiska utvecklingsarbetet med uppföljning och utvärdering. Vi föreslår att styrgruppen består av representanter för kommunens förtroendevalda och plattformen, till stöd finns arbetsmarknads- och vuxenutbildningsförvaltningens processledare för uppdraget.
- Vi bedömer att ett tydligare resurstöd placerat på arbetsmarknads- och vuxenutbildningsförvaltningen behövs. Som stöd för utveckling av arbetet kring samverkan med de idéburna organisationerna inom ramen för överenskommelsen finns två funktioner; en processledare för samordning av idéburna organisationer och en för det övergripande arbetet inom kommunorganisationen (i arbetsmarknads- och vuxenutbildningsnämndens reglemente beskrivet som social ekonomi).
- Begreppet ”det civila samhället” omfattar bredden och variationen av det civila samhället med en mångfald av såväl associationsformer som verksamhetsområden. Social ekonomi är en sådan associationsform som lätt kan bli missvisande. I våra gemensamma dokument med idéburna organisationer använder vi oss därför inte av begreppet social ekonomi. Vi väljer att istället använda begreppet idéburna organisationer. Med idéburna organisationer menar vi organisationer inom det civila samhället och inom den kooperativa rörelsen. Idéburna organisationer syftar till den tredje sektorn som befinner sig mellan offentlig och privat sektor och som varken kan tillhöra den offentliga eller den privata sektorn.

2017-05-29

Dnr: AVUX/2016:55

- Bilagor:

- 1) Överenskommelse
- 2) Treårig handlingsplan

Nina Angermund Carlsson
Tillförordnad förvaltningschef

Expedieras till

Kommunsstyrelsen
Plattformen för idéburna organisationer



Överenskommelsen Botkyrka

Idéburna organisationer och Botkyrka kommun i samverkan

för ett socialt, ekonomiskt och ekologiskt hållbart Botkyrka

Gemensam deklARATION

Vår gemensamma deklARATION om samverkan mellan Botkyrka kommun och idéburna organisationer¹ beskriver de gemensamma utgångspunkterna för vårt samarbete. Syftet är att bidra till utvecklingen av ett hållbart och jämlikt Botkyrka där både nuvarande och kommande generationer får en god miljö, hälsa, ekonomisk och social välfärd samt rättvisa.

Genom denna lokala överenskommelse om samverkan ges de idéburna organisationerna och Botkyrka kommun en gemensam bas att utgå ifrån när vi i samverkan formar och bedriver utvecklingsarbete. Det gemensamma lokala arbetet för ett hållbart Botkyrka bedrivs utifrån de principer som denna överenskommelse beskriver.

Idéburna organisationer bär inom sig en kraft och en förmåga som ska tas vara på. Den politiska viljan är att fånga upp det engagemang och den inneboende drivkraft som finns hos idéburna organisationer och som är viktig för samhällets utveckling. Genom att etablera och utveckla relationer med idéburna organisationer kan vi tillsammans bedriva ett arbete på likvärdiga villkor.

För att nå ambitionen med ett Botkyrka för alla ska vi verka för att inkludera fler idéburna organisationer i denna lokala överenskommelse. Vårt gemensamma arbete bygger på demokratiska värdegrunder där inkludering, mångfald och interkulturellt förhållningssätt är vägledande.

Samverkan mellan Botkyrka kommun och idéburna organisationer är en relation som bygger på öppenhet och dialog. Detta innebär ett stort utrymme att utveckla arbetet på ett sätt som möter förändringar i vårt samhälle, fångar upp nya frågor och släpper fram nya aktörer för att hitta lösningar på gemensamma utmaningar.

Vår vision

Vår vision är att vi med överenskommelsen tillsammans bidrar till att stärka och utveckla Botkyrkabornas möjligheter till att vara med och skapa lokalsamhället.

Syfte

Den lokala överenskommelsen syftar till att:

- Stärka samverkan mellan kommunen och idéburna organisationer.
- Stärka de idéburna organisationernas roll i relation till kommunen.
- Skapa strukturer för ömsesidigt samarbete och partnerskap mellan kommunen och idéburna organisationer.
- Möjliggöra lokal utveckling utifrån de idéburna organisationernas kunskap, erfarenhet och perspektiv.
- Bidra till lokalsamhällets utveckling och mångfald på likvärdiga villkor och utifrån sina förutsättningar.

Mål

Målet med överenskommelsen är att tillsammans skapa arbetsformer och förhållningssätt som möjliggör en hållbar utveckling av Botkyrka, samt där gemensamma och inkluderande metoder är vägledande i vår lokala utveckling av samhället.

Värdegrund

Botkyrka kommun och idéburna organisationer formar sin relation utifrån principerna om de mänskliga rättigheterna, antidiskriminering och ett interkulturellt förhållningssätt.

Idéburna organisationer är verksamma i en mångfacetterad sektor och representerar många röster i samhället. Kommunens samverkan med idéburna organisationer bidrar till stärkt sammanhållning, delaktighet i det lokala samhällsbygget och stärkta demokratiska processer.

Vi vill arbeta tillsammans för en levande demokrati som kännetecknas av öppenhet, mångfald, inkludering, delaktighet, engagemang och möjlighet att påverka utifrån egna perspektiv. Vår överenskommelse om samverkan mellan Botkyrka kommun och idéburna organisationer säkerställer att den levande demokratin är ständigt närvarande och utvecklas gemensamt. Tillsammans bidrar vi till ett hållbart och jämlikt Botkyrka.

Utgångspunkter och principer

Formerna för samverkan mellan idéburna organisationer och Botkyrka kommun tar sin utgångspunkt i principer som balanserar båda parternas hållning i relation till varandra och det utvecklingsarbete som behöver göras.

För att uppnå detta är det viktigt att öka kunskapen om varandras roller, möjligheter, begränsningar och utvecklingsområden. Genom ökad insyn i respektive parts organisation och god vilja att skapa samsyn blir det möjligt att forma en miljö som uppmuntrar gemensam kraftsamling för social, ekonomisk och ekologisk hållbarhet.

Överenskommelse mellan idéburna organisationer och Botkyrka kommun tar sin utgångspunkt i följande åtta principer:

1. Dialog

Det kommunala utvecklingsarbetet inom ramen för överenskommelsen genomförs i dialog med idéburna organisationer. Dialog förutsätter en struktur där parterna kan mötas på lika villkor. Kommunen ser till att bjuda in, skapa kommunikationsstrukturer och stödja en utveckling som tar tillvara de idéburna organisationernas roll som röstbärare och opinionsbildare i arbetsprocesserna.

Dialogen mellan idéburna organisationer och Botkyrka kommun upprätthålls genom att idéburna organisationer är delaktiga i det gemensamma arbetet. Delaktigheten bygger på en inkludering i arbetet redan från start och är en förutsättning för att dialog ska kunna etableras.

Dialogen mellan kommunen och idéburna organisationerna syftar också till att driva ett kontinuerligt utvecklingsarbete. Vi tillsammans tar ett ansvar för att utveckla nya verksamheter och metoder.

2. Demokrati

Samverkan mellan kommunen och idéburna organisationer ska präglas av balans mellan representativ demokrati och deltagardemokrati. Respekt för demokratiskt fattade beslut inom den representativa demokratin åtföljs av respekt för idéburna organisationers unika roll i utvecklingen av deltagardemokrati inom kommunens utvecklingsarbete, beslutsfattande och demokratiarbete.

3. Öppenhet och insyn

Öppenhet och insyn genomsyrar den jämbördiga relationen mellan kommunen och Idéburna organisationer. Båda parterna driver transparenta och inkluderande processer, håller varandra informerade om respektive verksamhets planer och riktlinjer.

Denna princip får inte användas på ett sådant sätt att det bryter mot lagstiftning eller stadgar och interna riktlinjer hos de idéburna organisationerna.

4. Självständighet och oberoende

Samverkan mellan kommunen och idéburna organisationer ska präglas av ömsesidig respekt mellan det offentliga och de idéburna organisationerna utifrån respektive parts uppdrag.

Självständighet och oberoende garanterar civilsamhällets organisationer att vara suveräna och bevara sin identitet i samarbetet med kommunen.

5. Kvalitet

De idéburna organisationernas verksamhet är i grunden till för medlemmarna. Organisationerna och deras medlemmar avgör och säkrar själva kvaliteten i sin egen verksamhet som är förankrad i organisationens värdegrund.

Kommunen har ofta lagstadgade krav på kvalitet i sin verksamhet. Idéburna organisationer är mer fria att bestämma vad som är god kvalitet. Organisationerna bidrar därför med sin kunskap om sin särskilda kvalitet och betydelse för samhället. Den särart och kvalitet som civilsamhällets organisationer bidrar med ska vi ta tillvara för utveckling av samhället.

I varje form av samverkan måste parterna enas om vilka kvalitetskrav som ska gälla.

6. Långsiktighet

Långsiktighet förutsätter en organisation som uppmuntrar stärkta relationer baserade på ömsesidighet, samsyn och vilja till gemensamma åtaganden. Genom långsiktiga relationer kan vi möjliggöra för idéburna organisationer att få en tydligare roll i utvecklingsarbetet utifrån deras egna identiteter. Vi bygger arbetet utifrån långsiktiga perspektiv skapas en förutsägbarhet som möjliggör medskapande arbetsätt och stärker förtroendet.

För att säkra de idéburna organisationernas långsiktiga möjligheter att vara en positiv kraft i samhället är resursfrågorna av central betydelse.

7. Mångfald

Människor har olika behov och därför behöver vi den mångfald och valfrihet som vi tillsammans kan erbjuda genom vi bedriver att verksamhet både av den offentliga sektorn och av de idéburna organisationerna. Där många idéburna verksamheter får växa skapas utrymme för lösningar som utgår från och drivs av människors behov och egna drivkrafter.

De idéburna organisationer som undertecknat överenskommelsen om samverkan med Botkyrka kommun ska bedriva ett aktivt arbete för inkludering av fler organisationer i samverkansarbetet. Ett prioriterat arbete är att nå de röster som är underrepresenterade i utvecklingsprocesser och beslutsfattande.

Jämbördiga parter

Genom överenskommelsen mellan Botkyrka kommun och idéburna organisationer säkerställs rollen och funktionen som jämbördiga parter. Detta innebär att arbetet som planeras och utvecklas ska genomföras på ett sätt som ser till att jämlikt inflytande, mandat och lika villkor präglar hela arbetsprocessen.

De idéburna organisationernas unika roll

De idéburna organisationerna består av en mångfald av olika verksamheter. Några ser sin roll som röstbärare, folkrörelse och opinionsbildare andra ser sin roll som utförare av service. En del bygger i huvudsak sitt arbete med stöd av medlemmar och frivilliga medan andra gör det med stöd av både anställd personal och frivilliga.

De som kännetecknar den idéburna sektorn är att de frivilligt valt att gå samman kring en idé och värdegrund med allmännytta och samhällsnytta som sin främsta drivkraft.

De idéburna organisationerna stödjer och utvecklar vårt lokalsamhälle utifrån behov och perspektiv som inte alltid får ta plats i det offentliga rummet. Genom kunskap, erfarenhet och förankring bidrar de till att de formuleringar som kommunen använder överensstämmer med de behov och önskemål som lokalsamhället uttrycker.

Botkyrka kommuns roll

Botkyrka kommun har ett ansvar att säkerställa att medborgarnas grundläggande rättigheter tillgodoses. Till sitt stöd har kommunen bland annat idéburna organisationer.

Botkyrka kommuns roll präglas av demokrati, transparens, legitimitet och rättssäkerhet. Detta kräver ett ansvarsfullt agerande i planering och utveckling av stödverksamhet som bidrar till att säkerställa de grundläggande medborgerliga rättigheterna och kommunala skyldigheterna.

Botkyrka kommun är en politiskt styrd organisation i vilken den representativa demokratin manifesteras. Detta innebär att kommunens roll och riktning påverkas av politiska beslutsprocesser och viljeyttringar. Kommunens dualistiska roll med både ett politiskt ansvar och skyldigheter gentemot medborgarna beaktas i utvecklingen av samverkan med idéburna organisationer.

Organisation och arbetssätt

Arbetet kring samverkan med idéburna organisationer är uppdelat i två nivåer, en kommunövergripande och en verksamhetsnära.

Det kommunövergripande arbetet är organiserat i en styrgrupp bestående av politiker, tjänstepersoner och representanter utsedda av Plattformen. Styrgruppen är ett forum för samverkan mellan olika funktioner och sektorer och har som primärt syfte att utveckla vårt lokala samhälle i en riktning som stärker den sociala, ekologiska och ekonomiska hållbarheten i Botkyrka kommun.

Styrgruppen har i uppdrag att delta i utvecklingen av kommunens riktlinjer, handlingsplaner och övriga policydokument gällande samverkan med idéburna organisationer. Styrgruppen

ansvarar också för att kontinuerligt följa upp och utvärdera verksamhet samt att kommunicera, implementera och förankra Plattformens arbete i det kommunövergripande strukturarbetet.

Det verksamhetsnära arbetet bedrivs av Plattformen och tjänstepersonal från kommunen. Plattformen är de idéburna organisationernas nätverk för de organisationer som ingår i Överenskommelsen.

Plattformen och tjänstepersonal från kommunen ansvarar för arbetet med den lokala överenskommelsen. Plattformen har till uppgift att, tillsammans med kommunen, genomföra den årliga handlingsplanen och arbeta fram mål för kommande år. Parterna ska också gemensamt hantera frågor lyfts fram och följa upp att åtgärder genomförs under året. Plattformen utser representanter till den kommunövergripande styrgruppen och utgör på så sätt en stark länk till utvecklingen av det kommunövergripande arbetet.

Som stöd för utvecklingen av arbetet kring samverkan med de idéburna organisationerna inom ramen för överenskommelsen finns två funktioner; en processledare för samordning av de idéburna organisationerna och en för det övergripande arbetet inom kommunen.

Till överenskommelsen finns en ettårig och en treårig handlingsplan som tydliggör mening och syfte med den lokala överenskommelsen i Botkyrka.

Överenskommelsens giltighet

Överenskommelsen ska utvärderas och vid behov revideras vart tredje år.

Överenskommelsen inklusive bilaga treårig handlingsplan (AVUX/2016:55, KS/2016:639), ersätter dokumentet ”Principer för samarbete och överenskommelser mellan idéburna organisationer och Botkyrka kommun” (KS/2005:392).

Överenskommelsen gäller för samtliga nämnder och förvaltningar inom Botkyrka kommun och för de idéburna organisationer som har anslutit sig till den.

¹ Med idéburna organisationer menar vi organisationer inom det civila samhället och inom den kooperativa rörelsen. De har någon form av oegenyttigt uppdrag utan att vara statliga eller kommunala. De kan vara vinstdrivande men vinsten är inte det enda dominerande syftet. De bedrivs i regel med en ideologisk medvetenhet. Idéburna organisationer syftar alltså till den tredje sektorn som befinner sig mellan offentlig och privat sektor och som varken kan tillhöra den offentliga sektorn eller privata sektorn.



Överenskommelsen Botkyrka

Idéburna organisationer och Botkyrka kommun i samverkan

Handlingsplan 2018 – 2020

Handlingsplan 2018-2020 utgår utifrån de principer som överenskommelsen grundar sig på. Med dessa principer arbetar Botkyrka kommun och idéburna organisationer tillsammans för att upprätthålla samverkan på långsikt. Samverkan mellan kommunen och idéburna organisationer ska präglas av balans mellan representativ demokrati och deltagardemokrati.

Principen om dialog

Genom dialog möts vi på lika villkor. Kommunen och idéburna organisationer ansvarar tillsammans för strukturer kring hur dialogen upprätthålls.

Gemensamma åtaganden

- Att genomföra, följa upp och utveckla innehållet i denna handlingsplan.
- Att ansvara för att utse representanter till den kommunövergripande styrgruppen.
- Att bidra med idéer och lyfta fram behov för att utveckla civilsamhället och kommunens arbetssätt.

Botkyrka kommuns åtaganden

- Utveckla en långsiktig kommunikationsplan för att öka kunskap och sprida information om överenskommelsen och nätverket Plattformen.
- Utveckla kommunövergripande riktlinjer för idéburet offentligt partnerskap (IOP).
- Att erbjuda mötesforum för samverkan mellan idéburna organisationer och Botkyrka kommun.
- Förbättra dialogen mellan kommunen och idéburna organisationer genom att redan i startskedet inkludera de idéburna organisationerna i det arbete eller den verksamhet som planeras.
- Öka kunskap om varandras verksamheter och särart.
- Respektive nämnd, styrelse och förvaltning ansvarar för att utveckla dialogen med relevanta parter i enlighet med överenskommelsen och handlingsplaner.
- Sprida, förankra och utveckla överenskommelsen inom både offentlig och ideell sektor för att öka samverkan med fler aktörer.

Plattformen för de idéburna organisationernas åtaganden

- Att sammankalla till möten i Plattformen och följa upp den gemensamma årliga handlingsplanen.
- Att verka för ett brett engagemang och delaktighet bland sina medlemmar.
- Bidra till ökad representation och inkludering vid påverkansmöjligheter.

Principen om kvalitet och långsiktighet

Kommunen och idéburna organisationer utvecklar god kvalitet med tydlig värdegrund. De idéburna organisationerna bidrar med god livskvalitet i vår kommun genom sitt lokala engagemang och förutsättningar för hållbar utveckling.

Gemensamma åtaganden

- Sprida, förankra och utveckla överenskommelsen och handlingsplanerna.
- Identifiera gemensamma utvecklingsområden.
- Utvärdera och vid behov revidera överenskommelsen i slutet av perioden för denna handlingsplan.

Kommunens åtaganden

- Verka för att resurser avsätts för att arbeta med överenskommelsen.
- Arbeta fram lämpliga samverkansmodeller och strukturer för långsiktighet och kvalitet.
- Informera, förankra och utveckla idéburet offentligt partnerskap som en avtalsform.
- Ansvara för att utbilda om idéburna organisationers och kommunens olika logik, principer och förutsättningar.
- Verka för att det råder tydliga villkor när det gäller de idéburna organisationernas långsiktiga förutsättningar för att utöva sina verksamheter.

Plattformen för de idéburnas organisationers åtaganden

- Genomföra informationsinsatser för att göra Överenskommelsen och handlingsplan känd och förankrad inom civilsamhällets organisationer.
- Informera, förankra och utveckla idéburet offentligt partnerskap som en avtalsform.
- Öka representationen av organisationer och därigenom inkludera fler aktörer i medskapandet av det lokala utvecklingsarbetet.

Principen om öppenhet och insyn

Överenskommelsen ska främja tillit och tilltro mellan varandras verksamheter. Detta förutsätter transparenta och inkluderande arbetsprocesser för båda parter. Öppenhet och insyn tillämpas under förutsättning att det inte bryter mot lagstiftning eller andra strategiska dokument hos respektive part.

Båda parterna driver transparenta och inkluderande processer, håller varandra informerade om respektive verksamhets planer och riktlinjer inom de områden där vi gemensamt bedriver eller planerar arbete.

Gemensamma åtaganden

- Att utveckla kommunikationen mellan idéburna organisationer och kommunen.
- Att främja en kultur som inkluderar idéburna organisationer i det lokala utvecklingsarbetet i Botkyrka kommun.

Kommunens åtaganden

- Utveckla kommunikationsplanen för att upprätthålla tillgänglig information både internt och externt.

- Respektive nämnd och förvaltning ansvarar för att det finns personalresurser avsatta för arbetet kring samverkan med idéburna organisationer.

Plattformen för de idéburnas organisationers åtaganden

- På olika sätt sprida information om den egna verksamheten.
- Levererar aktuell kontaktinformation till kommunen.
- Annonsera öppna arrangemang/aktiviteter på Botkyrka.se
- Medverka till att öppenhet och insyn inte skadar medlemmarnas, brukarnas eller föreningens intressen.

Principen om självständighet och oberoende

Självständighet och oberoende garanterar de idéburna organisationer att vara suveräna och bevara sin identitet i samarbetet med kommunen.

Gemensamma åtaganden

- Att aktivera en organisation och ett arbetssätt som stödjer överenskommelsens processer.
- Att inkludera fler aktörer i Överenskommelsen och Plattformens arbete.

Kommunens åtaganden

- Erkänner och visar respekt för de idéburna organisationernas självständighet och oberoende.
- Ha en öppen och välkomnande attityd gentemot alla som delar våra principer i överenskommelsen.
- Idéburna organisationers självständighet och oberoende bevaras i samverkan med kommunen.
- Att möta behoven av resurser hos de idéburna organisationerna i deras roll av att vara röstbärare samt utvecklare av den lokala demokratin.

Plattformen för de idéburna organisationernas åtaganden

- De idéburna organisationerna representerar sina verksamheter i samarbete med kommunen.
- De ansvarar själva för sin organisering och gör det på det sätt som de finner mest lämpligt.
- Att värna om rätta att lyfta fram kritik även i avtasreglerade relationer mellan offentligt och idéburna organisationer.
- Säkerställa att medlemmar, brukares och frivilligas integritet respekteras.
- Parter inom idéburna organisationer formulerar sitt uppdrag i samhället utifrån sin värdegrund. De har rätt att ge uttryck för synpunkter som skiljer sig från samverkande förvaltning utan att organisationernas ställning påverkas.

Principen om mångfald och demokrati

Samverkan mellan kommunen och idéburna organisationer är ett sätt att förverkliga och förstärka den lokala demokratin. Genom att inkludera fler aktörer i samarbetet skapas en mångfald av perspektiv som stärker legitimiteten i arbetet och bidrar till ett jämlikt Botkyrka.

Gemensamma åtaganden

- Informera Botkyrkabor, särskilt nyinflyttade, om hur det kan komma in kontakt med civila samhällets organisationer i kommunen.

- Sträva efter att utforma sina regelverk så att nya organisationer och nya samverkansformer mellan de idéburna och kommunen inte hindras.
- Bidra till att skapa en attraktiv kommun.

Kommunens åtaganden

- Bidra till kunskapsöverföring inom kommunorganisationen om idéburna organisationer som röstbärare och utförare av service.
- Att i planeringstadiet för mål och budgetarbete möjliggöra ökad mångfald genom idéburna organisationer.
- Att möjliggöra för många idéburna organisationer att få växa och skapa utrymme för innovation och möjlighet för individen att påverka sin vardag.
- Att identifiera och undanröja finansiella hinder bland annat avseende tolkning av Lagen om offentlig upphandling.

Plattformen för de Idéburna organisationernas åtaganden

- Bidra till att idéburna organisationer engagerar sig i lokalsamhällets utveckling.
- Ha en öppen och välkommande attityd gentemot alla intresserade.
- Bidra till kunskapsöverföring inom idéburna organisationer.

Handlingsplanen giltighet

Handlingsplanen ska utvärderas och vid behov revideras vart tredje år. Till stöd för denna handlingsplan arbetar parterna fram en årlig handlingsplan.

Överenskommelsen inklusive bilagan treårig handlingsplan (AVAUX/2016:55, KS/2016:639) ersätter dokumentet ”Principer för samarbete och överenskommelser mellan idéburna organisationer och Botkyrka kommun” (KS/2005:392).

Överenskommelse och den treåriga handlingsplanen gäller för samtliga nämnder och förvaltningar inom Botkyrka kommun och för de idéburna organisationer som har anslutit sig till den.

**§ 221****Svar på motion - Ungdomsmottagning - Södra Botkyrka (M)
(KS/2017:242)****Beslut**

Kommunstyrelsens förslag till kommunfullmäktige:

Kommunfullmäktige anser motionen besvarad

Reservationer

Samtliga ledamöter från (M) reserverar sig mot beslutet till förmån för eget yrkande.

Ärendet

Carl Baker (M) och Ellen Nilsson (M) har vid kommunfullmäktiges sammanträde 2017-03-30, § 61, lämnat en motion: Ungdomsmottagning – Södra Botkyrka. Motionärerna föreslår kommunfullmäktige att besluta om att ge kommunstyrelsen och socialnämnden i uppdrag att utreda förutsättningarna för att etablera en ungdomsmottagning på lämplig plats i den södra kommundelen, samt i de fall utredningen visar att en ungdomsmottagning i den södra kommundelen skulle gynna Botkyrkas barn och unga, etablera en ungdomsmottagning där snarast möjligt.

Motivering

Den rödgröna kommunledningen ställer sig positiv till satsningar på ungdomsmottagningens verksamhet. Vi menar dock att intentionen i motionen uppfylls av de planer som redan finns för att förbättra dess tillgänglighet för ungdomar i södra Botkyrka. Ungdomsmottagningen har nyligen öppnat en filial i Storvreten och planer finns också för att starta upp en virtuell mottagning för att fånga upp ungdomar där de befinner sig. Sammantaget kommer ungdomsmottagningens verksamhet att bli betydligt mer lättillgänglig. Ungdomsmottagningen finns sedan tre år tillbaka även på kommunens gymnasieskolor. Där finns mottagning med barnmorskor och kuratorer en förmiddag varannan vecka. Denna verksamhet har också varit välbesökt.

2017-10-25

Dnr KS/2017:242

Yrkanden

Kia Hjelte (M) yrkar bifall till motionen.

Mats Einarsson (V) yrkar bifall till ordförandeförslaget.

Propositionsordning

Ordföranden ställer ordförandeförslaget mot Kia Hjeltes (M) bifallsyrkande och finner att kommunstyrelsen beslutar i enlighet med ordförandeförslaget.

Expedieras till:
Kommunfullmäktige



MOTION

2017-03-30

Kommunfullmäktige

Ungdomsmottagning – Södra Botkyrka

Botkyrka kommun är en av Stockholms största och snabbast växande kommuner. Inflyttningen från övriga landet och hela världen till huvudstadsregionen har inneburit utmaningar inom många områden. Fler bostäder, skolor, arbetsmarknadsinsatser, SFI, försörjningsstöd och mycket annat är krav som tillkommer till en ständigt växande kommun. Med en växande befolkning (och i synnerhet när just våra unga blir allt fler) så ställer det ytterligare krav på kommunens kärnverksamhet.

Vi i Moderaterna har länge ständigt påpekat för majoriteten vad vi anser är eller inte är kärnverksamhet. Vi har haft många debatter om exempelvis nycirkus, jämlikhetsdata, Komijobb-satsningar, bidrag till etniska föreningar för vuxna med mera. Vi har ofta pekat ut flera satsningar som borde vara av en lägre prioritet att lägga Botkyrkabornas egna skattepengar på. Vi är dock tydliga med att det som faktiskt är kärnverksamhet skall värnas och prioriteras.

Således tycker vi nu att det är dags för kommunen att utvärdera förutsättningarna för att öppna en andra ungdomsmottagning, mer lättillgänglig för den unga befolkningen i Södra Botkyrka och därefter etablera en sådan snarast möjligt. Vi är övertygade om att en god kunskap om sex och samlevnad, tillgång på professionell hjälp vid bekymmer och mycket annat är viktigt för samtliga medborgare i allmänhet, men för den yngre generationen i synnerhet.

Botkyrka har sedan länge en ungdomsmottagning redan, lokaliserad i Hallunda – vilket är bra! Dock finner vi det problematiskt att vi enbart har en enda mottagning och att denna enbart finns i norra delen av kommunen.

På grund av många faktorer är det aktuellt att etablera en andra mottagning, exempelvis geografisk distans, begränsad möjlighet att ta sig kollektivt från ena kommundelen till den andra, samt en upplevd känsla av otrygghet att vistas i norra kommundelen bland de flesta barn och unga från södra kommundelen - inte minst bland föräldrar. Det vi ser och har sett kring upplopp, stenkastning, gängkriminalitet och mycket annat påverkar givetvis beslutet att sätta sig på bussen från Ensta (Tumba), Näslandet (Grödinge) eller Pålalm (Tullinge) till Norra Botkyrka.

Vi står upp för att Botkyrka kommun ska se alla kommunens medborgare och ser behovet för en ungdomsmottagning i den södra kommundelen. Detta skulle mest troligt ge ökade besök till mottagningen från ungdomarna i södra kommundelen, vilket enbart är positivt. Det ligger i kommunens intresse att tillgängligheten till kunskap, hjälp och rådgivning inom dessa områden ökar. Vi ser vårt förslag som en nödvändighet för barn och unga söder om Hågelby.

Vi föreslår kommunfullmäktige besluta

- att₁ ge kommunstyrelsen- och socialnämnden i uppdrag att utreda förutsättningarna för att etablera en ungdomsmottagning på lämplig plats i den södra kommundelen, samt
- att₂ i det fall utredningen visar att en ungdomsmottagning i den södra kommundelen skulle gynna Botkyrkas barn och unga, etablera en ungdomsmottagning där snarast möjligt.

Carl Baker

Ellen Nilsson



§ 107

**Remiss-Motion-Ungdomsmottagning - Södra Botkyrka (M),
KS/2017:242 (SN 2017:97)**

Beslut

Socialnämndens förslag till kommunfullmäktige:

Motionen är besvarad.

Yrkanden

Robert Rasmussen (S) yrkar bifall till ordförandeförslaget dvs att motionen är besvarad.

Yngve R K Jönsson yrkar bifall till motionen.

Yngve R K Jönsson (M) och Ellen Nilsson (M) reserverar sig mot beslutet till förmån för eget förslag.

Propositionsordning

Socialnämnden godkänner följande propositionsordning:

- 1 Bifall till ordförandeförslaget
- 2 Bifall till Yngve R K Jönssons (M) förslag

Omröstning

Sedan ordföranden funnit att socialnämnden beslutat enligt ordförandeförslaget begärs omröstning.

Ordföranden fastställer följande omröstningsordning: Den som röstar för bifall till ordförandeförslaget röstar ”ja” och den som röstar för bifall på Yngve R K Jönssons förslag röstar ”nej”.

10 ledamöter röstar ja och 2 ledamöter röstar nej. En plats är vakant under punkten.

Ja röster: Mats Einarsson (V), Robert Rasmussen (S), Inga-Lill Adelly (S), Eric Nunez (S), Maj Ferdinandsson (S), Göran Larsson (S), Martina Styffe (S), Elisabeth Uddén (S), Carl Widercrantz (TUP), Östen Granberg (SD) och Caroline Blom (KD).

Socialnämnden har beslutat att bifalla ordförandeförslaget.

Sammanfattning

Moderaterna föreslår för kommunfullmäktige att kommunen får i uppdrag att undersöka förutsättningarna för att etablera en ungdomsmottagning på lämplig plats i den södra kommundelen.

2017-08-29

Dnr /SammanträdespunktÄrende/

Socialnämnden anser att motionen är besvarad. Det finns redan en planering för kommunens södra delar. Under hösten kommer det även att ske en utökning av mottagningsformer som kommer att gynna ungdomar över hela Botkyrka. Botkyrka kommun planerar att på försök starta upp en virtuell mottagning. Detta dels för att fånga upp ungdomar på södra sidan av Botkyrka och dels för att möta ungdomar där de befinner sig (virtuellt).



2017-06-28

Dnr SN/2017:97

Referens
Åsa Dahl

Mottagare

**Remiss-Motion-Ungdomsmottagning - Södra Botkyrka (M),
KS/2017:242****Förslag till beslut**

Socialnämndens förslag till kommunfullmäktige:

Motionen är besvarad.

Sammanfattning

Moderaterna föreslår för kommunfullmäktige att kommunen får i uppdrag att undersöka förutsättningarna för att etablera en ungdomsmottagning på lämplig plats i den södra kommundelen.

Socialnämnden anser att motionen är besvarad. Det finns redan en planering för kommunens södra delar. Under hösten kommer det även att ske en utökning av mottagningsformer som kommer att gynna ungdomar över hela Botkyrka. Botkyrka kommun planerar att på försök starta upp en virtuell mottagning. Detta dels för att fånga upp ungdomar på södra sidan av Botkyrka och dels för att möta ungdomar där de befinner sig (virtuellt).

Motionssvar

Moderaterna skriver in sin motion att det är dags för kommunen att utvärdera förutsättningarna för att öppna en andra ungdomsmottagning, mer lättillgänglig för den unga befolkningen i Södra Botkyrka och därefter etablera en sådan snarast möjligt.

Kommunen har idag en ungdomsmottagning i Hallunda.

Ungdomsmottagningen är till för de som är under 23 år och dit vände man sig för att till exempel;

- prata med någon om något man tycker är jobbigt
- prata om sexuella frågor
- prata om könsidentitet och könsuttryck

2017-05-08

Dnr SN/2017:97

- kolla upp om man har könssjukdomar
- kolla upp om man är gravid
- kolla upp sitt kön eller hur kroppen utvecklas
- få p-piller, kondomer eller andra preventivmedel

Socialförvaltningen kommer att ha en filial till den nuvarande ungdomsmottagningen. Filialen kommer att placeras i Storvreten som ett försök att nå ut till ungdomar som bor på södra sidan av Botkyrka och med förhoppningen att öka tillgängligheten för alla Botkyrkas ungdomar samt leda till fler besökare på Botkyrka ungdomsmottagning. Lokal finns idag men den behöver iordningställas och därför planeras filialen att öppnas under augusti 2017. Filialen kommer att drivas med befintlig personal till att börja med.

Botkyrka kommun planerar också att på försök starta upp en virtuell mottagning. Detta dels för att fånga upp ungdomar på södra sidan av Botkyrka och dels för att möta ungdomar där de befinner sig (virtuellt). Det gör att ungdomsmottagningen kommer bli mer "lättåtkomlig" för ungdomarna och ungdomar kommer även kunna få snabbare hjälp. Det kommer sannolikt att bidra till att det kommer vara enklare att besöka mottagningen.

Sedan 3 år tillbaka finns även ungdomsmottagningen på kommunens gymnasieskolor. På skolorna finns mottagning med barnmorskor och kuratorer en förmiddag varannan vecka. Dessa mottagningar är välbesökta och kommer att fortsätta på Tumba och Tullinge gymnasium.

Socialnämnden anser att motionen är besvarad. Ungdomsmottagning i kommunens södra delar finns redan. Det kommer även att ske en utökning av mottagningsformer under hösten som kommer att gynna ungdomar över hela Botkyrka.

Expedieras till
Lena Bogne, kommunstyrelseförvaltningen

**§ 237****Svar på motion - Utred möjligheterna att båtpendla mellan Tullinge och Stockholm (TUP) (KS/2016:61)****Beslut**

Kommunstyrelsens förslag till kommunfullmäktige:

1. Kommunfullmäktige anser motionen besvarad.

Reservation

Samtliga ledamöter för (M) och (TUP) reserverar sig mot beslutet till förmån för eget yrkande.

Ärendet

Anders Thorén, Carl Widercrantz och Pierre Blankenburg (TUP) väckte vid kommunfullmäktige 2016-01-28 en motion där de föreslår att kommunen ska utreda möjligheterna att båtpendla mellan Tullinge och Stockholm. Motionärerna beskriver Tullinges trafiksituation som besvärlig, eftersom väg 226 är tungt trafikerad och olycksdrabbad. De upplever att det är svårt att hitta plats på infartsparkeringarna och att pendeltågsstationen är både trång och otillräcklig. Förutom bättre infartsparkeringar och en ny uppgång till pendeltågsstationen vill motionärerna underlätta för arbetspendlare genom andra resealternativ. Därför ser de båtpendling som ett bra komplement till nuvarande kollektivtrafik. Motionärerna bedömer att båtpendling mellan Tullinge och Stockholm kan ta cirka 30 minuter och har god möjlighet att attrahera resenärer den tiden av året då det inte är risk för isbildning. Motionärerna föreslår kommunfullmäktige besluta:

”att uppdra till berörd förvaltning att kontakta Stockholms Läns Landsting för att översiktligt utreda möjligheterna att inrätta en båtlinje mellan Tullinge och Stockholm.”

”att sondera intresset hos Tullingeborna för en båtlinje mellan Tullinge och Stockholm.”

2017-11-27

Dnr KS/2016:61

Kommunledningsförvaltningen har yttrat sig över motionen, 2017-09-29.

Motivering

Den rödgröna majoriteten håller med motionärerna om att tanken på en båtlinje mellan Tullinge och centrala Stockholm är spännande. Alla idéer som skulle kunna öka det kollektiva resandet och underlätta den pressade trafiksituation i Stockholms län bör vara idéer att undersöka vidare. Dock är det så att ansvaret för kollektivtrafiken ligger under det moderatledda landstinget och inte under kommunen. Det gör att vi som kommun inte har mandat att göra, eller be landstinget att göra, en utredning kring den aktuella båtlinjen.

Yrkanden

Anders Thorén (TUP) och Kia Hjelte (M) yrkar bifall till motionen.

Propositionsordning

Ordföranden ställer ordförandeförslaget mot Anders Thoréns (TUP) och Kia Hjeltes (M) bifallsyrkande och finner att kommunstyrelsen beslutar i enlighet med ordförandeförslaget.

Expedieras till:
Kommunfullmäktige

Utred möjligheterna att båtpendla mellan Tullinge och Stockholm

Tullinges trafiksituation är besvärlig. Väg 226 är tungt trafikerad och olycksdrabbad. Den som väljer att resa kollektivt får svårt att hitta en ledig plats på infartsparkeringarna samtidigt som den nuvarande pendeltågsstationen är både trång och otillräcklig.

Vi vill underlätta för våra arbetspendlare med olika åtgärder, som exempelvis bättre infartsparkeringar och en ny uppgång till pendeltågsstationen. Men vi ser även ett behov av andra resealternativ.

Båtpendling är ett bra komplement till nuvarande kollektivtrafik. Att börja arbetsdagen med en vacker tur till sjöss är både bekvämt och trivsamt. Det är svårt att föreställa sig ett trevligare sätt att pendla till jobbet.

På olika håll i Sverige finns det exempel på båtpendling som fungerar utmärkt. Vår bedömning är att båtpendling mellan Tullinge och Stockholm har god möjlighet att attrahera resenärer den tiden av året då det inte är risk för isbildning. Båten kan förslagsvis avgå från Hamringe till Stadshuskajen och resan bör uppskattningsvis ta ca 30 minuter. Med bra internetuppkoppling finns det goda möjligheter att arbeta under resan.

Vi vill att Botkyrka kommun kontaktar Stockholms Läns Landsting för att genomföra en översiktlig genomlysning av ett sådant projekt. Utredningen bör fokusera på genomförandemöjligheter avseende parkering, finansiering, båttyp som ger möjlighet till dispens för hastighetsbegränsningar samt en tidsplan för genomförande. I först hand vill vi att en privat entreprenör genomför projektet.

Vi föreslår kommunfullmäktige besluta

- att uppdra till berörd förvaltning att kontakta Stockholms Läns Landsting för att översiktligt utreda möjligheterna att inrätta en båtlinje mellan Tullinge och Stockholm.
- att sondera intresset hos Tullingeborna för en båtlinje mellan Tullinge och Stockholm.

Anders Thorén (TUP)

Carl Widercrantz (TUP)

Pierre Blankenburg (TUP)



2017-09-29

Dnr KS/2016:61

Referens

Elin Strandberg

Mottagare

Kommunstyrelsen

Motion - Utred möjligheterna att båtpendla mellan Tullinge och Stockholm (TUP)

Sammanfattning

Den 28 januari 2016 inkom en motion som föreslår att kommunen ska utreda möjligheterna att båtpendla mellan Tullinge och Stockholm. Kommunledningsförvaltningens bedömning är båtpendling från Tullinge till Stockholm inte är ett ändamålsenligt komplement till den befintliga kollektivtrafiken. Kommunen behöver fortsätta delta i arbetet med att förbättra och effektivisera befintlig kollektivtrafik, skapa förutsättningar för gång- och cykeltrafik och planera för ny bostadsbebyggelse i kollektivnära lägen. En utredning gjord av trafikförvaltningen vid Stockholms läns landsting visar också att en utökning av båtlinjerna i Stockholms län inte är samhällsekonomiskt lönsamt. Den föreslagna båtpendlingslinjen är också tidskrävande vilket troligen skulle leda till att resenärerna väljer sedvanlig kollektivtrafik.

Ärendet

Anders Thorén, Carl Widercrantz och Pierre Blankenburg (TUP) väckte vid kommunfullmäktige 2016-01-28 en motion där de föreslår att kommunen ska utreda möjligheterna att båtpendla mellan Tullinge och Stockholm. Motionärerna beskriver Tullinges trafiksituation som besvärlig, eftersom väg 226 är tungt trafikerad och olycksdrabbad. De upplever att det är svårt att hitta plats på infartsparkeringarna och att pendeltågsstationen är både trång och otillräcklig. Förutom bättre infartsparkeringar och en ny uppgång till pendeltågsstationen vill motionärerna underlätta för arbetspendlare genom andra resealternativ. Därför ser de båtpendling som ett bra komplement till nuvarande kollektivtrafik. Motionärerna bedömer att båtpendling mellan Tullinge och Stockholm kan ta cirka 30 minuter och har god möjlighet att attrahera resenärer den tiden av året då det inte är risk för isbildning. Motionärerna föreslår kommunfullmäktige besluta:

”att uppdra till berörd förvaltning att kontakta Stockholms Läns Landsting för att översiktligt utreda möjligheterna att inrätta en båtlinje mellan Tullinge och Stockholm.”

”att sondera intresset hos Tullingeborna för en båtlinje mellan Tullinge och Stockholm.”

2017-09-29

Dnr KS/2016:61

Kommunledningsförvaltningen lämnar 2017-09-29 ett yttrande över motionen.

Kommunledningsförvaltningens yttrande

Kommunen planerar för kort- och långsiktiga lösningar av Tullinges trafiksituation. Kommunledningsförvaltningen delar motionärernas åsikter om att Tullinges trafiksituation är besvärlig, eftersom väg 226 är tungt trafikerad och olycksdrabbad. Att förbättra trafiksituationen i Tullinge är nödvändigt och är också ett av kommunen fokusområden. I samarbete med Trafikverket planerar kommunen för kortsiktiga lösningar för att förbättra trafiksituationen mellan Tullinge och Tumba. Ett exempel är den förstudie som Trafikverket gör med syfte att öka framkomligheten och säkerheten för genomfartstrafiken och för cyklister och fotgängare på väg 226. Förstudien har bland annat resulterat i

- förbättringsåtgärder på väg 226 mellan Tullinge och Tumba
- förbättringsåtgärder för framkomlighet och säkerhet vid Tullinge buss-terminal
- en planerad gång- och cykelväg mellan Skyttbrink och Tullinge

Ett exempel på mer långsiktiga förbättringsåtgärder är Förbifart Tullinge. Åtgärderna syftar till att balansera tillgängligheten och framkomligheten på väg 226. Det görs genom att den statliga vägen i framtiden kommer att flyttas och dras söder om Tullinge, i stället för att löpa genom centrum som den gör idag. Detta öppnar för ökad tillgänglighet i centrala Tullinge med minskad genomfartstrafik, samtidigt som den nya vägen får högre framkomlighet med bättre standard. Åtgärderna kommer att förbättra trafiksituationen på väg 226 och göra resande med kollektivtrafik mer tillgängligt.

Den befintliga kollektivtrafiken behöver utvecklas för att möta det ökande behovet. Kommunledningsförvaltningen är precis som motionärerna medveten om att det är svårt att hitta plats på infartsparkeringarna och att Tullinges pendeltågsstation är trång och otillräcklig. Kommunen planerar därför för både kort- och långsiktiga lösningar för att åtgärda dessa problem. På kort sikt är planen att behålla plats för infartsparkering i områden nära pendeltågsstationen. Den fortsatta befolkningsökningen gör dock att den omfattande och ökande bilanvändningen är en viktig trend att bryta – för att minska klimatpåverkan, trängsel, störningar, föroreningar, buller och barriärer. På lång sikt planerar kommunen därför för bostadsbebyggelse i kollektivnära lägen, förbättrad kollektivtrafik och bättre förutsättningar för cykeltrafik.

Kommunen arbetar också för att Landstinget tillsammans med Trafikverket ska förbättra pendeltågsstationen. Åtgärder kräver att Landstinget prioriterar en ombyggnad men än så länge har detta inte skett.

2017-09-29

Dnr KS/2016:61

Båtpendling mellan Tullinge och Stockholm är inte samhällsekonomiskt lönsamt

Motionärerna föreslår att kommunen i samarbete med Stockholms Läns Landsting utreder möjligheterna att inrätta en båtlinje mellan Tullinge och Stockholm. Alternativet att utöka antalet pendelbåtlinjer i Stockholms län är något som har utretts av trafikförvaltningen på Stockholms Läns Landsting i rapporten "Utredning om båtpendling i Stockholm" (2013). I rapporten utvärderades den samhällsekonomiska nyttan av nio olika potentiella båtlinjer. I analysen tog man hänsyn till bland annat

- restiden med båt jämfört med sedvanlig kollektivtrafik
- den årliga nyttan jämfört med årskostnaden
- båttrafikens attraktionskraft jämfört med andra trafikslag

Alla de nio utvalda linjerna var kortare än den som motionärerna föreslår. Ingen av dem bedömdes vara samhällsekonomiskt lönsam. Både samhällsbyggnadsförvaltningen och kommunledningsförvaltningen har löpande kontakt med Stockholms Läns Landsting och diskuterar hur förbättringar av kollektivtrafiken bäst kan göras. Det råder enighet kring att kollektivtrafiken behöver förbättras genom att utveckla befintlig kollektivtrafik.

Den föreslagna båtlinjen är tidskrävande

Kommunledningsförvaltningen bedömer att en båtpendlingslinje på den sträcka som motionärerna föreslår är cirka 22 km och tar ungefär 90 minuter. Bedömningen baserar sig på en uppmätning av sträckan samt på restiden för befintliga båtpendlingslinjer som går genom samma farled, exempelvis den mellan Klara Mälarstrand och Tappström som är 15 km och tar 55 minuter. Den långa restiden påverkar troligen attraktionskraften negativt och gör att resenärerna väljer sedvanlig kollektivtrafik som är mer tidssparande. En båtpendlingslinje mellan Tullinge och Stockholm skulle troligen inte locka tillräckligt många resenärer för att vara samhällsekonomiskt lönsamt.

Delar av Tullingesjön är beläget inom vattenskyddsområde

Vidare har kommunledningsförvaltningen varit i kontakt med kommunens egna miljöenhet samt Länsstyrelsen, då delar av Tullingesjön samt Albysjön klassificeras som vattenskyddsområde. Klassificeringen innebär bland annat att det finns restriktioner gällande båttrafik i detta område. Dispens kan alltid sökas hos Länsstyrelsen. Vanligtvis beviljar Länsstyrelsen endast dispens när det gäller bottenprovtagningar eller dylikt. Då förslaget innebär att inrätta reguljär båtpendlingslinje finner Länsstyrelsen samt kommunens miljöenhet det föga troligt att en sådan ansökan skulle beviljas, vilket försvårar möjligheten att genomföra det förslag som motionärerna anför.

2017-09-29

Dnr KS/2016:61

Kommunledningsförvaltningens bedömning

Kommunledningsförvaltningens bedömning är båtpendling från Tullinge till Stockholm inte är ett ändamålsenligt komplement till den befintliga kollektivtrafiken. Kommunen behöver planera för bostadsbebyggelse i kollektivtrafikhöga lägen, fortsätta delta i arbetet med att förbättra och effektivisera befintlig kollektivtrafik och skapa förutsättningar för gång- och cykeltrafik.

Mattias Jansson
Kommundirektör

Sara Wrethed
Avdelningschef samhällsutveckling

Expedieras till
Xx xx



§ 238

Svar på motion – Upprätta plan över verksamheter inom socialförvaltningen som är möjliga att upphandla (M) (KS/2015:717)

Beslut

Kommunstyrelsens förslag till kommunfullmäktige:

1. Kommunfullmäktige avslår motionen.

Reservation

Samtliga ledamöter för (M) reserverar sig mot beslutet till förmån för eget yrkande.

Ärendet

Jimmy Baker (M) och Yngve RK Jönsson (M) har vid kommunfullmäktiges sammanträde, 2015-10-22, § 164 inkommit med motionen: Upprätta plan över verksamheter inom socialförvaltningen som är möjliga att upphandla.

Socialnämnden har yttrat sig 2017-01-31.

Kommunledningsförvaltningens upphandlingsenhet har yttrat sig 2017-11-08.

Motivering

Vi i den politiska majoriteten i Botkyrka ser värdet av en mångfald av alternativ på många välfärdsområden när det bidrar till att öka människors valfrihet och utveckla verksamheterna. Såväl upphandling som ideellt-offentligt partnerskap kan användas för att uppnå detta. Samtidigt är det viktigt att våra gemensamma resurser för välfärd ska gå till just välfärd – inte till aktieägares vinstuttag. Oavsett utförare är det viktigt att ställa tydliga kvalitetskrav så att vi använder våra gemensamma resurser så att de kommer medborgarna till del, i form av en god omsorg.

2017-11-27

Dnr KS/2015:717

Den rödgröna majoriteten delar inte motionärernas uppfattning att konkurrensutsättning generellt sett innebär effektiviseringar och lägre kostnader. Tvärtom kan privata vinstmotiv i verksamheter på socialtjänstens område innebära en risk för såväl ökade kostnader för kommunen och försvagad kvalitetskontroll. Att ta fram en plan för konkurrensutsättning av verksamheter inom socialförvaltningen på det sätt som motionen föreslår är därför inte aktuellt.

Yrkanden

Jimmy Baker (M) yrkar bifall till motionen.

Mats Einarsson (V) yrkar bifall till ordförandeförslaget.

Propositionsordning

Ordföranden ställer ordförandeförslaget mot Jimmy Bakers (M) bifallsyrkande och finner att kommunstyrelsen beslutar i enlighet med ordförandeförslaget.

Protokollsanteckning

Robert Steffens (C) anför till protokollet att han vid yrkanderätt hade yrkat bifall till motionen.

Expedieras till:
Kommunfullmäktige



MOTION

2015-10-22

Kommunfullmäktige

Upprätta plan över verksamheter inom Socialförvaltningen som är möjliga att upphandla.

Kommunens kostnader för socialnämndens verksamheter tenderar att ständigt öka.

Av erfarenhet vet vi att verksamheter ofta blir både effektivare och billigare genom konkurrensutsättning mot andra marknadsaktörer. Nya arbetssätt, metoder och andra lösningar kommer att gagna såväl de enskilda brukarna som de kvarvarande kommunala verksamheterna. De sistnämnda får tydliga incitament att se över, förbättra och vässa sin egen verksamhet, för såväl sina brukare som sina anställda.

En konkurrensutsättning ger även arbetstagarna fler aktörer att välja mellan och skapar större möjligheter att påverka det egna arbetet samt bättre karriärvägar.

Den kommunala traditionen cementerar särskilt de sociala verksamheterna som enbart möjliga att utöva i kommunal regi.

Vi moderater menar att Botkyrkaborna har allt att vinna på att vi utvecklar våra, idag kommunalt drivna, sociala verksamheter genom att möjliggöra för fler aktörer med dokumenterade kompetenser inom dessa områden. Det finns exempel på flera andra kommuner i landet där man har genomfört upphandlingar inom det sociala området.

I Stockholms Stad har man bl.a. gått fram upphandling av driften av jourverksamheter. I Järfälla, Varberg, Halmstad och Gotlands kommuner har man upphandlat driften av daglig verksamhet.

Vi föreslår kommunfullmäktige besluta

att uppdra åt kommunstyrelsen (kommunledningsförvaltningen) att, tillsammans med Socialförvaltningen, upprätta en plan över sådana verksamheter som är möjliga och lämpliga att konkurrensutsätta genom upphandling.

Jimmy Baker (M)

Yngve RK Jönsson (M)



§ 238

Svar på motion – Upprätta plan över verksamheter inom socialförvaltningen som är möjliga att upphandla (M) (KS/2015:717)

Beslut

Kommunstyrelsens förslag till kommunfullmäktige:

1. Kommunfullmäktige avslår motionen.

Reservation

Samtliga ledamöter för (M) reserverar sig mot beslutet till förmån för eget yrkande.

Ärendet

Jimmy Baker (M) och Yngve RK Jönsson (M) har vid kommunfullmäktiges sammanträde, 2015-10-22, § 164 inkommit med motionen: Upprätta plan över verksamheter inom socialförvaltningen som är möjliga att upphandla.

Socialnämnden har yttrat sig 2017-01-31.

Kommunledningsförvaltningens upphandlingsenhet har yttrat sig 2017-11-08.

Motivering

Vi i den politiska majoriteten i Botkyrka ser värdet av en mångfald av alternativ på många välfärdsområden när det bidrar till att öka människors valfrihet och utveckla verksamheterna. Såväl upphandling som ideellt-offentligt partnerskap kan användas för att uppnå detta. Samtidigt är det viktigt att våra gemensamma resurser för välfärd ska gå till just välfärd – inte till aktieägares vinstuttag. Oavsett utförare är det viktigt att ställa tydliga kvalitetskrav så att vi använder våra gemensamma resurser så att de kommer medborgarna till del, i form av en god omsorg.

2017-11-27

Dnr KS/2015:717

Den rödgröna majoriteten delar inte motionärernas uppfattning att konkurrensutsättning generellt sett innebär effektiviseringar och lägre kostnader. Tvärtom kan privata vinstmotiv i verksamheter på socialtjänstens område innebära en risk för såväl ökade kostnader för kommunen och försvagad kvalitetskontroll. Att ta fram en plan för konkurrensutsättning av verksamheter inom socialförvaltningen på det sätt som motionen föreslår är därför inte aktuellt.

Yrkanden

Jimmy Baker (M) yrkar bifall till motionen.

Mats Einarsson (V) yrkar bifall till ordförandeförslaget.

Propositionsordning

Ordföranden ställer ordförandeförslaget mot Jimmy Bakers (M) bifallsyrkande och finner att kommunstyrelsen beslutar i enlighet med ordförandeförslaget.

Protokollsanteckning

Robert Steffens (C) anför till protokollet att han vid yrkanderätt hade yrkat bifall till motionen.

Expedieras till:
Kommunfullmäktige

Referens
Anders KuylserMottagare
Kommunstyrelsen

Yttrande över motion – Upprätta plan över verksamheter inom socialförvaltningen som är möjliga att upphandla.

Sammanfattning

Motionen inkom 2015-10-22 och rör förslaget att skapa en plan för konkurrensutsättning av socialförvaltningens verksamheter. En förutsättning för att konkurrensutsetta verksamheter är att kommunfullmäktige har fattat ett beslut om att det finns en politisk vilja att detta ska ske. Då detta inte finns har socialnämnden bedömt att plan för vilka verksamheter som är möjliga och lämpliga att konkurrensutsettas inte ska skapas.

Ärendet

Jimmy Baker (M) och Yngve RK Jönsson (M) har vid kommunfullmäktiges sammanträde, 2015-10-22, § 164 inkommit med motionen: Upprätta plan över verksamheter inom socialförvaltningen som är möjliga att upphandla.

Socialnämnden har yttrat sig 2017-01-31.

Yttrande

Upphandling och anskaffning är en stödprocess som på uppdrag av verksamhetsdrivande nämnd eller på uppdrag av kommunstyrelsen genomför upphandlingar. Upphandlingar som genomförs initieras av förvaltning som förvaltningsspecifik eller kommunövergripande. Om socialförvaltningen har behov av att genomföra en upphandling så ska stödprocessen hjälpa till med detta. Upphandling kan genomföras antingen genom lagen om offentlig upphandling (LOU), Lagen om upphandling inom försörjningssektorerna (LUF), Lagen om upphandling av koncessioner (LUK) eller lagen om valfrihetssystem (LOV).

Valfrihetssystem (LOV) innebär att den enskilde brukaren kan välja och välja om utförare samt att ersättningen till utföraren följer den enskildes val. Detta innebär även att kommunen måste ha en organisation för godkännande av

2017-11-08

utförare inom (LOV) Förutsättning för att välja är att det finns ett biståndsbeslut om insats. Myndighetsutövning kan inte upphandlas.

Om socialförvaltningen har behov av att upphandla verksamheter som idag drivs av förvaltningen och som inte inkluderar myndighetsutövning ska upphandlingsenheten enligt gällande policy, riktlinjer och regler genomföra detta i samarbete och på uppdrag av socialförvaltningen.

Anders Kuylser
Upphandlingschef

2017-01-31

§ 6

Yttrande kring motion - Upprätta plan över verksamheter inom Socialförvaltningen som är möjliga att upphandla (SN 2015:218)

Beslut

Socialnämndes förslag till kommunfullmäktige:
Motionen avslås.

Yngve R K Jönsson (M) och Ellen Nilsson (M) reserverar sig mot beslutet till förmån för eget förslag.

Yrkanden

Mats Einarsson (V) yrkar bifall till ordförandeförslaget d.v.s att motionen avslås.

Yngve RK Jönsson (M) yrkar att nämnden föreslår fullmäktige att motionen bifalls.

Propositionsordning

Socialnämnden godkänner följande propositionsordning:

1. Bifall till ordförandeförslaget
2. Bifall till Yngve Jönssons (M).

Omröstning

Sedan ordföranden funnit att socialnämnden beslutat enligt ordförandeförslaget begärs omröstning.

Nämnden fastställer följande voteringsproposition: "Den som röstar för ordförandeförslaget röstar 'ja'; den det ej vill, röstar 'nej'. Vinner 'nej' har nämnden bifallit Yngve RK Jönssons förslag."

10 ledamöter röstar ja och 3 ledamöter röstar nej.

Ja-röster: Mats Einarsson (V), Inga-Lill Adelly (S), Maj Ferdinandsson (S), Anders Lindqvist (S) Caroline Blom (KD) Elisabeth Udden (S), Agnatiós Soma (S), Moussab Benmakhlouf (MP), Carl Widercrantz (TUP) och Juan Guzman (V).

Nej-röster: Yngve R K Jönsson (M), Ellen Nilsson (M) och Östen Granberg (SD).

Socialnämnden har beslutat att bifalla ordförandeförslaget.

Sammanfattning

Motionen inkom 2015-10-22 och rör förslaget att skapa en plan för konkurrensutsättning av socialförvaltningens verksamheter. En förutsättning för att konkurrensutsätta verksamheter är att kommunfullmäktige har fattat ett be-

2017-01-31

slut om att det finns en politisk vilja att detta ska ske. Då detta inte finns bedömer socialnämnden att plan för vilka verksamheter som är möjliga och lämpliga att konkurrensutsättas inte ska skapas.

Nämnden delar inte heller motionärens uppfattning att konkurrensutsättning generellt sett innebär effektiviseringar och lägre kostnader. Tvärtom innebär privata vinstmotiv i verksamheter på socialtjänstens område risk för såväl ökade kostnader för kommunen och försvagad kvalitetskontroll.

A handwritten signature in black ink, appearing to be 'ME' or similar initials, located in the bottom right corner of the page.

Referens
Åsa DahlMottagare
Socialnämnden

Yttrande över motion – Upprätta plan över verksamheter inom Socialförvaltningen som är möjliga att upphandla.

Förslag till beslut

Socialnämndes förslag till kommunfullmäktige:
Motionen avslås.

Sammanfattning

Motionen inkom 2015-10-22 och rör förslaget att skapa en plan för konkurrensutsättning av socialförvaltningens verksamheter. En förutsättning för att konkurrensutsätta verksamheter är att kommunfullmäktige har fattat ett beslut om att det finns en politisk vilja att detta ska ske. Då detta inte finns bedömer socialnämnden att plan för vilka verksamheter som är möjliga och lämpliga att konkurrensutsättas inte ska skapas.

Ärendet

Motionen inkom 2015-10-22 och rör förslaget att skapa en plan för konkurrensutsättning av socialförvaltningens verksamheter och kommunstyrelseförvaltningen begär ett yttrande från socialnämnden i frågan.

Yttrande

Upphandling av verksamheter genomförs antingen genom lagen om offentlig upphandling (LOU) eller lagen om valfrihetssystem (LOV). Valfrihetssystem inom social omsorg innebär att den enskilde brukaren kan välja och välja om utförare samt att ersättningen till utföraren följer den enskildes val. Förutsättning för att välja är att det finns ett biståndsbeslut om insats. Myndighetsutövning kan inte upphandlas.

En förutsättning för att konkurrensutsätta verksamheter är att kommunfullmäktige har fattat ett beslut om att det finns en politisk vilja att detta ska ske. Då detta inte finns bedömer socialnämnden att plan för vilka verksamheter som är möjliga och lämpliga att konkurrensutsättas inte ska skapas.

.....
Marie Lundqvist
Förvaltningschef

Åsa Dahl
Verksamhetsutvecklare

Bilaga:

1. Motion – Upprätta plan över verksamheter inom Socialförvaltningen som är möjliga att upphandla.

Expedieras till:

1. Kommunledningsförvaltningen

**§ 239****Svar på motion - Fritidsklubb för 10–12-åringar i Broängen-Kassmyra (KS/2016:492)****Beslut**

Kommunstyrelsens förslag till kommunfullmäktige:

1. Kommunfullmäktige anser motionen besvarad

Reservation

Samtliga ledamöter för (M) reserverar sig mot beslutet till förmån för eget yrkande.

Ärendet

Stina Lundgren (M) och Ufuk Sen (M) har vid kommunfullmäktiges sammanträde 2016-06-21, § 158 lämnat en motion: Fritidsklubb för 10–12-åringar i Broängen – Kassmyra. Motionärerna anför att fritidsklubbar och/eller eftermiddagsverksamheter gör stor skillnad för många av 10–12-åringarna i kommunen. På vissa skolor har kommunen återinfört fritidsklubbs- och eftermiddagsverksamhet, dock saknas denna typ av verksamhet på Broängsskolan och Kassmyraskolan i Tumba. Närmaste verksamhet för den åldersgruppen ligger i Störvreten eller Vårsta.

Med bakgrund i ovanstående föreslår motionärerna att kultur- och fritidsnämnden dels får i uppdrag att utreda behovet av en fritidsklubb/eftermiddagsverksamhet i Broängen alternativt Kassmyra, dels se över om någon av idrottsföreningarna är intresserade att driva verksamheten, samt om ovanstående förslag kan förverkligas, finna en lokal där verksamheten kan bedrivas.

Kultur- och fritidsnämnden behandlade ärendet 2016-11-01, § 88.

Motivering

Den rödgröna majoriteten håller med motionärerna om behovet av en fritidsklubb i Kassmyra-Broängen. Därför är det en satsning som finns med i

2017-11-27

Dnr KS/2016:492

den budget som majoriteten har presenterat för 2018. Inom ramen för det arbetet kommer kultur- och fritidsförvaltningen se över om kommunen själva ska drifva fritidsgården eller om driften ska läggas ut på föreningslivet.

Yrkanden

Jimmy Baker (M) yrkar bifall till motionen.

Robert Aslan (S) yrkar bifall till ordförandeförslaget.

Propositionsordning

Ordföranden ställer ordförandeförslaget mot Jimmy Bakers (M) bifallsyrkande och finner att kommunstyrelsen beslutar i enlighet med ordförandeförslaget.

Expedieras till:
Kommunfullmäktige

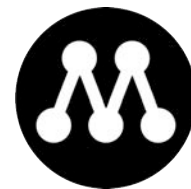

MOTION

2016-06-21

Kommunfullmäktige

Fritidsklubb för 10-12 åringar i Broängen - Kassmyra

Fritidsklubbar och/eller eftermiddagsverksamheter gör stor skillnad för många av våra 10-12 åringar i kommunen. Den verksamheten blev borttagen under några år, men har med stor glädje återinförts på några platser i kommunen. Men behovet är ännu större, och vi vet att det alltid är fullt hus på eftermiddagarna på de verksamheter som drivs idag.

Det finns idag varken fritidsklubb eller eftermiddagsverksamhet för 10-12 åringar för barnen som går på Broängsskolan eller på Kassmyraskolan i Tumba. Närmaste verksamheten för den åldersgruppen ligger i Storvreten eller Vårsta. Det är långt för en 10-12 åring att ta sig till dessa verksamheter och har idag många barn som går på Storvretsskolan respektive Malmsjö skola. Tjänstemän i kommunen som jobbar i området har även belyst att behovet finns för ytterligare verksamheter.

Vi skulle gärna se att man kunde se över möjligheten att öppna en fritidsklubb eller liknande i eller i närheten av Broängsskolan eller Kassmyraskolan. Vidare skulle denna förslagsvis kunna drivas av idrottsföreningar i Tumba (om intresse för detta skulle finnas). Vi skulle dessutom kunna få en win-win-situation, för de barn som vill men kanske inte vågar, att kunna få ett ökat intresse för mer idrott efter skoltid.

Verksamheten ska naturligtvis drivas efter samma principer och med samma ekonomiska stöd som ges till liknande verksamheter idag.

Vi föreslår kommunfullmäktige besluta

- att₁ ge kultur- och fritidsnämnden uppdraget att utreda behovet för en fritidsklubb/eftermiddagsverksamhet i Broängen alt. Kassmyra,
- att₂ se över intresset för om någon av idrottsföreningarna är intresserad att driva verksamheten, samt
- att₃ om ovanstående att-satser kan förverkligas, därefter finna en lokal där verksamheten kan bedrivas.

Stina Lundgren
Ufuk Sen



2017-11-14

Dnr KS/2016:492

Referens
Jesper Dahl

Mottagare
Kommunstyrelsen
Kommunfullmäktige

Motion - Fritidsklubb för 10–12-åringar i Broängen - Kassmyra (M)

Ärendet

Stina Lundgren (M) och Ufuk Sen (M) har vid kommunfullmäktiges sammanträde 2016-06-21, § 158 lämnat en motion: Fritidsklubb för 10–12-åringar i Broängen – Kassmyra. Motionärerna anför att fritidsklubbar och/eller eftermiddagsverksamheter gör stor skillnad för många av 10–12-åringar i kommunen. På vissa skolor har kommunen återinfört fritidsklubb- och eftermiddagsverksamhet, dock saknas denna typ av verksamhet på Broängsskolan och Kassmyraskolan i Tumba. Närmaste verksamhet för den åldersgrupp ligger i Storvreten eller Vårsta.

Med bakgrund i ovanstående föreslår motionärerna att kultur- och fritidsnämnden dels får i uppdrag att utreda behovet av en fritidsklubb/eftermiddagsverksamhet i Broängen alternativt Kassmyra, dels se över om någon av idrottsföreningarna är intresserade att driva verksamheten, samt om ovanstående förslag kan förverkligas, finna en lokal där verksamheten kan bedrivas.

Kultur- och fritidsnämnden behandlade ärendet 2016-11-01, § 88.

Sammanfattning

Kultur- och fritidsnämnden anser motionen besvarad. I underlaget till mål och budget 2017, som antogs 26 september, presenterades ett förslag om verksamhet för 10–12-åriga barn boende i Kassmyra och Broängen. Nämnden är medveten om behovet av en fritidsklubb i området Broängen och Kassmyra och anser därmed motionen vara besvarad.

Jakob Etaat
Kanslichef

Expedieras till
Kommunfullmäktige



§ 88

Motion - Fritidsklubb för 10-12-åringar i Broängen/Kassmyra (KOF/2016:184)

Beslut

Kultur- och fritidsnämnden besvarar motionen.

Sammanfattning

I motionen "Fritidsklubb för 10- 12 åringar" föreslår Moderaterna att kultur och fritidsnämnden får i uppdrag att se över möjligheten att öppna en fritidsklubb eller liknande i eller i närheten av Broängsskolan eller Kassmyraskolan.

Förslaget motiveras med att det är långa avstånd för barnen i området till övriga fritidsverksamheter i Botkyrka.

Kultur- och fritidsnämnden är medveten om behovet av en fritidsklubb i området Broängen och Kassmyra. I underlaget till mål och budget 2017, som antogs 26 september, presenterades kort ett förslag om verksamhet för 10- 12 åriga barn boende i Kassmyra och Broängen.



2016-09-28

Dnr /KOF/2016:184/

Referens
Hewan Temesghen

Mottagare
Kultur och fritidsnämnden

Yttrande över motion – Fritidsklubb för 10-12 åringar i Broängen- Kassmyra (M), KS/2016:122, (KOF/2016:184)

Förslag till beslut

Kultur- och fritidsnämnden besvarar motionen.

Sammanfattning

I motionen "Fritidsklubb för 10- 12 åringar" föreslår Moderaterna att kultur och fritidsnämnden får i uppdrag att se över möjligheten att öppna en fritidsklubb eller liknande i eller i närheten av Broängsskolan eller Kassmyraskolan. Förslaget motiveras med att det är långa avstånd för barnen i området till övriga fritidsverksamheter i Botkyrka.

Kultur- och fritidsnämnden är medveten om behovet av en fritidsklubb i området Broängen och Kassmyra. I underlaget till mål och budget 2017, som antogs 26 september, presenterades kort ett förslag om verksamhet för 10- 12 åriga barn boende i Kassmyra och Broängen.

Ärende

Moderaterna föreslår att kultur och fritidsnämnden får i uppdrag att:

- att utreda behovet för en fritidsklubb/eftermiddagsverksamhet i Broängen alternativt Kassmyra
- att se över intresset om någon idrottsförening är intresserad av att driva verksamheten
- att finna en lokal där verksamheten kan bedrivas

Kultur- och fritidsförvaltningen instämmer att det finns behov av en fritidsklubb i områdena runt Kassmyra och Broängen. Detta eftersom avståndet från både Kassmyraskolan och Broängsskolan till de befintliga fritidsklubbarna i Tumba, Störvreten och Vårsta är långt och för många i målgruppen (10-12 år) är det inte möjligt att på egen hand ta sig till dem.

Behovet av fritidsklubb för 10-12 åringar i Broängen-Kassmyra har lyfts fram i såväl framåtsikt som Utvecklingsprogrammet för den öppna fritids-

2016-09-28

Dnr /Ärendebeteckning/

verksamheten. Behovet har även blivit utrett i beredningsuppdrag (Dnr KOF/2014:171). Inför mål och budgetarbetet 2017 har förvaltningen tagit fram underlag för kostnader och förslag på inriktning för att starta en fritidsklubb i Kassmyra Broängen.

Vad beträffar att se över intresset om huruvida en idrottsförening är intresserad av att driva verksamheten så framgår i bidragsreglementet för öppen fritidsverksamhet (Dnr KF/2013:59) som nämnden fastställt hur detta bör gå till. Bidraget för att bedriva en öppen fritidsverksamhet kan sökas av allmännyttig ideell förening/ studieförbund som är registrerad i Botkyrka kommuns bidragsregister, uppfyller de allmänna villkoren och önskar bedriva öppen fritidsverksamhet i enlighet med kultur och fritidsnämndens aktuella mål och prioriteringar. Enligt 4§ framgår att kultur- och fritidsförvaltningen ska utlysa en särskild intresseförfrågan om ansökningar bland annat då kultur- och fritidsnämnden beslutat att öppna en ny fritidsverksamhet. Det innebär att det kommer att vara möjligt för idrottsföreningar att ansöka om att få driva verksamheten förutsatt att villkoren i reglementet uppfylls i övrigt.

Gällande val av lokal så har kultur och fritidsförvaltningen i samband med beredningsuppdraget (Dnr KOF/2014:171) undersökt olika möjligheter. Bland annat undersöktes möjligheten att använda befintliga lokaler i någon av skolorna, möjlighet att etablera paviljonger eller bygga nytt intill någon av skolorna och andra lokaler i området undersöktes. Kommunen har idag inga egna lokaler att tillgå med rimligt avstånd för barn boende i Broängen-Kassmyra. I samband med utlysningen ser kultur och fritidsförvaltningen det som en möjlig väg att sökande föreningar ges möjlighet att även tillhandahålla lokal.

Andreas Dahlgren
tjfr Kultur- och fritidschef

Hewan Temesghen
Verksamhetschef
Ungdom och förening

Expedieras till
Motionären
Kommunledningsförvaltningen



§ 240

Svar på medborgarförslag - Bygg inspirationsplats för alla religioner (KS/2014:393)

Beslut

Kommunstyrelsens förslag till kommunfullmäktige:

1. Kommunfullmäktige anser medborgarförslaget besvarat.

Ärendet

Aly Sayed Hamad väckte 2014-06-03 § 131 ett medborgarförslag om att bygga en inspirationsplats för alla religioner. Han anser att en inspirationsplats som innefattar alla religioner kan bidra till att skapa integration.

Kommunledningsförvaltningen redogör för ärendet i tjänsteskrivelse, 2015-05-04.

Motivering

Den rödgröna majoriteten tycker att tanken bakom medborgarförslaget är fin. Den går i linje med det interkulturella synsätt som vi har i Botkyrka där människor ska mötas och leva tillsammans. Dock anser vi inte att det är kommunens roll att bygga en sådan inspirationsplats som efterfrågas. Däremot kan kommunen vara med och hjälpa till att möjliggöra en sådan satsning om en enskild aktör skulle vara intresserad att driva en etablering.

Expedieras till:
Kommunfullmäktige



Ankom till Botkyrka kommun
Kommunledningsförvaltningen

2014-06-03

Datum

2014-5-13

Dnr.....

Från

Namn	Aly Sayed Hamad
Adress	
Telefon	
E-post	

Förslaget (Presentera här kort ditt medborgarförslag)

bygga inspiration plats för alla Religion (moské - kyrka, senagog) ;

Motivering (Här kan du lämna en mer utförlig beskrivning av ditt medborgarförslag. Motivera gärna varför du anser att förslaget ska genomföras och hur det i så fall skulle kunna ske.)

en plats för förhålla skapa integration.

Vi publicerar kallelser och protokoll på kommunens webbplats. När du lämnar in ditt medborgarförslag godkänner du att ditt namn och förslaget publiceras på webbplatsen.

Namnsteckning

Datum	Namnsteckning	Namnförtydligande
2014-5-13	Aly Sayed Hamad	Aly Sayed Hamad

Skickas till

Kommunledningsförvaltningen

147 85 Tumba	Besöksadress Munkhättevägen 45	Telefon, växel 08-530 610 00	Telefax 08-530 614 30	Internet www.botkyrka.se
--------------	-----------------------------------	---------------------------------	--------------------------	-----------------------------



2015-05-04

Dnr KS/2014:393

Referens
Hannes Flemming

Mottagare
Kommunstyrelsen

Yttrande över medborgarförslag - Bygg inspirationsplats för alla religioner (KS/2014:393)

Sammanfattning

Vi delar förslagsställarens uppfattning att det är viktigt med samlingsplatser för alla religioner och trosuppfattningar och ställer oss positiva till mötesplatser som samlar flera grupper. Kommunens strategi för ett interkulturellt Botkyrka redogör för hur kommunens organisation ska bejaka etnisk och kulturell mångfald och att säkerställa att olika grupper möts, lever tillsammans och samarbetar.

Den kommunala organisationen ska generellt arbeta för att medborgare och aktörer i Botkyrka ska kunna förverkliga sina initiativ och idéer.

Vår samlade bedömning är att det inte är kommunens uppgift att bygga eller förvalta religiösa samlingsplatser men vi ser positivt på sådana initiativ från andra aktörer.

Ärendet

Aly Sayed Hamad väckte 2014-06-03 § 131 ett medborgarförslag om att bygga en inspirationsplats för alla religioner.

Han anser att en inspirationsplats som innefattar alla religioner kan bidra till att skapa integration.

Kommunledningsförvaltningen har berett ärendet.

2015-05-04

Dnr KS/2014:393

Kommunledningsförvaltningens yttrande

Allmänna synpunkter

Att främja lika rättigheter och möjligheter för samtliga Botkyrkabor är en utgångspunkt i kommunens arbete. I det ingår att man ensam eller i gemenskap med andra, offentligt eller enskilt får utöva sin religion eller trosuppfattning.

Kommunledningsförvaltningen är positiv till och verkar för att stödja initiativ som medverkar till att minska segregation mellan individer och grupper och bidrar till att Botkyrka blir en plats där alla känner sig hemma. Det är också kommunens målsättning att alla som bor och verkar i Botkyrka ska få möjlighet att förverkliga idéer och att vi ska främja kontrastrika mötesplatser.

I Botkyrka finns idag många platser för olika religioner och trosuppfattningar. Vi ser positivt på initiativ från samfunden eller andra aktörer som vill utveckla redan befintliga eller skapa nya inspirationsplatser som kan samla flera religioner och andra trosuppfattningar.

En interkulturell strategi

Kommunfullmäktige i Botkyrka antog 2010 strategin *Ett interkulturellt Botkyrka - En ny strategi för ett interkulturellt Botkyrka – från samexistens till samarbete*. Strategin pekar bland annat ut hur vi inom det kommunala arbetet ska arbeta för att minska och upphäva de negativa effekterna av segregationen. Centralt i strategin är att bejaka etnisk och kulturell mångfald och att säkerställa att olika grupper möts, lever tillsammans och samarbetar.

Kommunens uppgift – göra möjligt

Vår samlade bedömning är att det inte är en uppgift för kommunen att bygga eller förvalta religiösa samlings- eller inspirationsplatser. Däremot är kommunen positiv till om en eller flera enskilda aktörer vill realisera idén.

Mattias Jansson
Kommundirektören

Sara Wrethed
Verksamhetschef samhällsutveckling



§ 241

Svar på medborgarförslag - Sätt upp en skylt om Stenstoderna vid backen till Storvreten (KS/2016:462)

Beslut

Kommunstyrelsens förslag till kommunfullmäktige:

1. Kommunfullmäktige anser medborgarförslaget besvarat.
2. Samhällsbyggnadsnämnden får i uppdrag att sätta upp en skylt med informationstext om konstverket Tidskällan. Texten tas fram i samråd mellan kultur- och fritidsförvaltningen och samhällsbyggnadsförvaltningen. Finansieras genom budget för medborgarförslag.
3. Samhällsbyggnadsnämnden får i uppdrag att fortsätta arbetet med markområdet kring konstverket "Tidskällan" i syfte att höja attraktionsvärdet på området.

Ärendet

Kommunfullmäktige mottog 2016-09-29, § 182 ett medborgarförslag från Ingegerd Johansson: Sätt upp en skylt om Stenstoderna vid backen till Storvreten. Förslagsställaren anför dels att kommunen bör sätta upp en informationsskylt vid Stenstoderna "Tidskällan" vid backen till Storvretsvägen, dels att plantera blommor vid "Tidskällan" samt att kommunen bör röja upp marken vid Stora och Lilla dammen (i närheten av Skyttbrink) samt att säkra staket vid dammarna.

Kultur- och fritidsnämnden har behandlat ärendet 2017-04-24, § 33.

Samhällsbyggnadsnämnden har behandlat ärendet 2017-06-13, § 188.

Motivering

Kultur- och fritidsnämnden tillstyrker medborgarförslaget. Nämnden ser positivt på att kommunens offentliga miljöer uppskattas och brukas av invå-

2017-11-27

Dnr KS/2016:462

narna. Eftersom tidigare skylt försvunnit avser förvaltningen sätta upp en ny skylt.

Samhällsbyggnadsnämnden anser medborgarförslaget besvarat. Samhällsbyggnadsnämnden föreslår kommunfullmäktige att uppdra åt samhällsbyggnadsförvaltningen att dels sätta upp en ny skylt, dels att fortsätta arbetet med markområdet kring konstverket, i syfte att höja områdets attraktionsvärde samt att nämnden hänvisar förslagsställaren till De Laval angående synpunkterna att röja upp marken vid Stora och Lilla dammen.

Yrkanden

Kia Hjelte (M) yrkar bifall till medborgarförslaget.

Robert Aslan (S) yrkar bifall till ordförandeförslaget.

Propositionsordning

Ordföranden ställer ordförandeförslaget mot Kia Hjeltens (M) bifallsyrkande och finner att kommunstyrelsen beslutar i enlighet med ordförandeförslaget.

Expedieras till:
Kommunfullmäktige

Medborgarförslag- Sätt upp en skylt om Stenstoderna vid backen till Storvreten-publicering

Namn:	Ingegerd Johansson
Förslag:	<p>Stenstoderna vid backen till Storvreten på höger sida. Varför ingen skylt som berättar om Tidskällan och dess historia. Kanske även lite blommor runt stenarna.</p> <p>Vi har så fina promenadstråk i Östra Storvreten Röjning vid Lilla och Stora dammen Kan bli hur trevligt som helst, men inte nu. Behöver även säkra lite staket vid dammen. Ta gärna en titt på platsen.</p>
Motivering:	<p>Det finns en historia bakom stenarna och varför så anonyma. Turister och gäster skulle nog uppskatta lite information</p> <p>Fina promenadstråk</p>



2017-10-31

Dnr KS/2016:462

Referens
Jesper DahlMottagare
Kommunstyrelsen

Svar på medborgarförslag - Sätt upp en skylt om Stenstoderna vid backen till Storvreten (KS/2016:462)

Ärendet

Kommunfullmäktige mottog 2016-09-29, § 182 ett medborgarförslag från Ingegerd Johansson: Sätt upp en skylt om Stenstoderna vid backen till Storvreten. Förslagsställaren anför dels att kommunen bör sätta upp en informationsskylt vid Stenstoderna "Tidskällan" vid backen till Storvreten, dels att plantera blommor vid "Tidskällan" samt att kommunen bör röja upp marken vid Stora och Lilla dammen (i närheten av Skyttbrink) samt att säkra staket vid dammarna.

Kultur- och fritidsnämnden har behandlat ärendet 2017-04-24, § 33.

Samhällsbyggnadsnämnden har behandlat ärendet 2017-06-13, § 188.

Sammanfattning

Kultur- och fritidsnämnden tillstyrker medborgarförslaget. Nämnden ser positivt på att kommunens offentliga miljöer uppskattas och brukas av invånarna. Eftersom tidigare skylt försvunnit avser förvaltningen sätta upp en ny skylt.

Samhällsbyggnadsnämnden anser medborgarförslaget besvarat. Samhällsbyggnadsnämnden föreslår kommunfullmäktige att uppdra åt samhällsbyggnadsförvaltningen att dels sätta upp en ny skylt, dels att fortsätta arbetet med markområdet kring konstverket, i syfte att höja områdets attraktionsvärde samt att nämnden hänvisar förslagsställaren till De Laval angående synpunkterna att röja upp marken vid Stora och Lilla dammen.

Jakob Etaat
Kanslichef

**§ 188****Medborgarförslag - Sätt upp en skylt om Stenstoderna vid backen till Storvreten (sbf/2017:59)****Beslut**

Samhällsbyggnadsnämndens förslag till kommunfullmäktige:

1. Medborgarförslaget anses besvarat.
2. Samhällsbyggnadsförvaltningen får i uppdrag att sätta upp en skylt med informationstext om konstverket Tidskällan. Texten tas fram i samråd mellan kultur och fritidsförvaltningen och samhällsbyggnadsförvaltningen. Finansieras genom budget för medborgarförslag.
3. Samhällsbyggnadsförvaltningen får i uppdrag att fortsätta arbetet med markområdet kring konstverket "Tidskällan" i syfte att höja attraktionsvärdet på området.
4. Samhällsbyggnadsnämnden hänvisar förslagsställaren till De Laval angående synpunkterna att röja upp marken vid Stora och Lilla dammen.

Sammanfattning

1. Tidskällan är ett konstverk som tidigare var placerat i Tumba centrum men togs bort i samband med en ombyggnation av centrum. Det har sedan en tid en ny plats vid backen till Storvreten. Informationsskylt om konstverket saknas. En sådan skulle informera besökare och passerande fotgängare om konstverkets bakgrund och historia samt om konstnären.
2. Markområdet kring Tidskällan ingår i gata/parkenhetens förvaltning. Området har hittills sly röjts och gräsytona klippts regelbundet. I området har även urnor med blommor placerats ut sommartid.
3. Marken kring Stora och Lilla dammen ägs av De Laval. Kommunen kan inte fatta beslut om åtgärder på annans mark utan hänvisar förslagsställaren till De Laval med angående slyröjning kring dammarna.

Beträffande skötsel av motionsspåren kring Stora och Lilla dammen inklusive staket vid passagerna av dammarna hör detta till för kultur och fritidsförvaltningens ansvarsområde.

2017-06-13

Dnr sbf/2017:59

Ärendet

Samhällsbyggnadsnämnden har fått i uppdrag att yttra sig över ett medborgarförslag från Ingegerd Johansson. Förslaget innehåller tre delar.

1. Att sätta upp en informationsskylt vid Stenstoderna "Tidskällan" vid backen till Storvretsvägen.
2. Att plantera blommor vid "Tidskällan".
3. Att röja upp marken vid Stora och Lilla dammen (i närheten av Skyttbrink) samt att säkra staket vid dammarna.

Samhällsbyggnadsförvaltningens tjänsteskrivelse, daterad 2017-05-23, utgör underlag för beslutet.

Expedieras till
Kommunfullmäktige
Anders Öttenius
Ann-Christine Gebart



2017-05-23

Dnr sbf/2017:59

Referens

Ann-Christine Gebart

Mottagare

Samhällsbyggnadsnämnden

Begäran om yttrande över medborgarförslag - Sätt upp en skylt om Stenstoderna vid backen till Storvreten/KS2016:462

Förslag till beslut

Samhällsbyggnadsnämndens förslag till kommunfullmäktige:

1. Medborgarförslaget anses besvarat.
2. Samhällsbyggnadsförvaltningen får i uppdrag att sätta upp en skylt med informationstext om konstverket Tidskällan. Texten tas fram i samråd mellan Kultur och fritidsförvaltningen och Samhällsbyggnadsförvaltningen. Finansieras genom budget för medborgarförslag.
3. Samhällsbyggnadsförvaltningen får i uppdrag att fortsätta arbetet med markområdet kring konstverket "Tidskällan" i syfte att höja attraktionsvärdet på området.
4. Samhällsbyggnadsförvaltningen hänvisar förslagsställaren till De Laval angående synpunkterna att röja upp marken vid Stora och Lilla dammen.

Ärende

Samhällsbyggnadsnämnden har fått i uppdrag att yttra sig över ett medborgarförslag från Ingegerd Johansson. Förslaget innehåller tre delar.

1. Att sätta upp en informationsskylt vid Stenstoderna "Tidskällan" vid backen till Storvretsvägen.
2. Att plantera blommor vid "Tidskällan".
3. Att röja upp marken vid Stora och Lilla dammen (i närheten av Skyttbrink) samt att säkra staket vid dammarna.

Förslaget inkom till Botkyrka kommun 2016-06-10 och till Samhällsbyggnadsförvaltningen 2017-02-13.

Yttrande

1. Tidskällan är ett konstverk som tidigare var placerat i Tumba centrum men togs bort i samband med en ombyggnation av centrum. Det har sedan en tid en ny plats vid backen till Storvreten. Informationsskylt om konstverket saknas. En sådan skulle informera besökare och passerande fotgängare om konstverkets bakgrund och historia samt om konstnären.

2017-05-23

Dnr sbf/2017:59

Kontakt har tagits mellan chefen för Botkyrkas konsthall, Kultur- och fritidsförvaltningen och utredningssekreterare på Samhällsbyggnadsförvaltningen. En informationsskylt är möjlig att sätta upp i samarbete mellan förvaltningarna. Textunderlaget föreslås tas fram av Kultur och fritidsförvaltningen och skylten ombesörjas av Samhällsbyggnadsförvaltningen.

2. Markområdet kring Tidskällan ingår i Gata/parkenhetens förvaltning. Området har hittills sly röjts och gräsytorna klippts regelbundet. I området har även urnor med blommor placerats ut sommartid.

I förvaltningen har ett arbete påbörjats med att omvandla vissa av kommunens gräsytor till områden med ängsliknande karaktär och utseende. Genom arbetet förväntas den biologiska mångfalden och artrikedomen att öka. Markområdet kring Tidskällan finns med i planeringen. Följaktligen kommer möjligheterna att anlägga en mindre ängsmark runt konstverket att ses över, vilket i så fall förväntas öka attraktionsvärdet på platsen.

3. Marken kring Stora och Lilla dammen ägs av De Laval. Kommunen kan inte fatta beslut om åtgärder på annans mark utan hänvisar förslagsställaren till De Laval med angående slyröjning kring dammarna.

Beträffande skötsel av motionsspåren kring Stora och Lilla dammen inklusive staket vid passagerna av dammarna hör detta till för Kultur och fritidsförvaltningens ansvarsområde. Åke Roxberger, Kultur på fritidsförvaltningen har informerats om denna del av medborgarförslaget.

Inga-Lill Segnestam
Samhällsbyggnadschef

Anders Öttenius
Gata/parkchef

Expedieras till
Kommunfullmäktige
Ann-Christine Gebart
Ander Öttenius
Kultur- och fritidsförvaltningen

Medborgarförslag sbf 2017:59

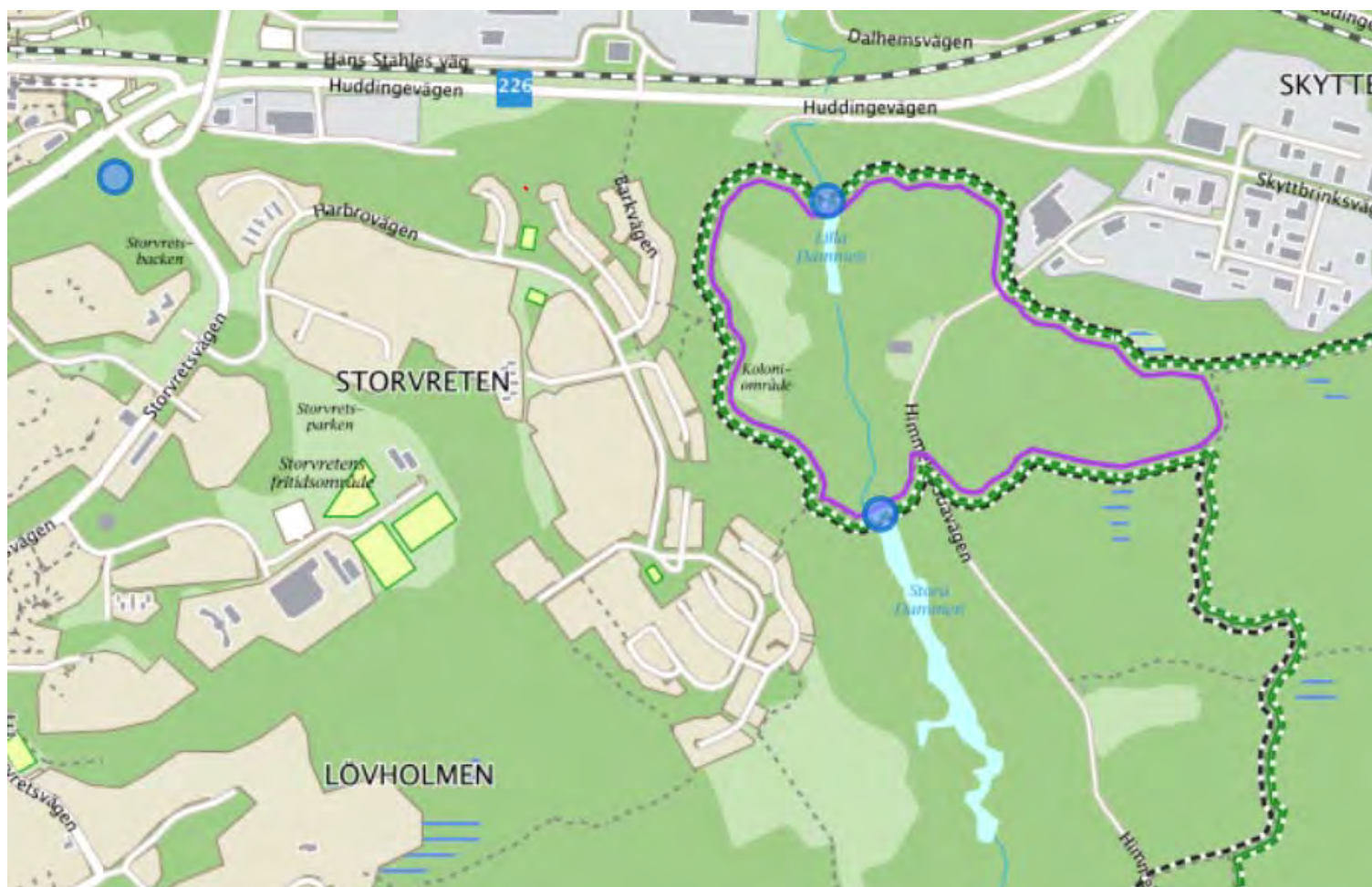

Blå punktmarkering:

Konstverket Tidskällan ligger vid korsningen Huddingevägen/Storvretsvägen

Eljusspåret vid Stora och Lilla dammen



§ 33

Yttrande medborgarförslag - Sätt upp en skylt om Stenstoderna vid backen till Storvreten (KOF/2017:37)

Beslut

Kultur- och fritidsnämnden tillstyrker förslaget.

Sammanfattning

I medborgarförslaget "Sätt upp en skylt om stenstoderna vid backen till Storvreten" föreslår förslagsställaren att en skylt kommer upp på platsen som berättar om skulpturen Tidskällan och dess historia. Kultur- och fritidsförvaltningen kommer att sätta upp en skylt vid konstverket Tidskällan då den tidigare skylten som suttit där försvunnit.



2017-03-16

Dnr KOF/2017:37

Referens
Miriam Andersson-Blecher

Mottagare
Kultur- och fritidsnämnden

Yttrande över mbf-Sätt upp en skylt om Stenstoderna vid backen till Storvreten, KS/2016:462

Förslag till beslut

Kultur- och fritidsnämnden tillstyrker förslaget.

Sammanfattning

I medborgarförslaget "Sätt upp en skylt om stenstoderna vid backen till Storvreten" föreslår förslagsställaren att en skylt kommer upp på platsen som berättar om skulpturen Tidskällan och dess historia. Kultur- och fritidsnämnden kommer att sätta upp en skylt vid konstverket Tidskällan då den tidigare skylten som suttit där försvunnit.

Ärende

I medborgarförslaget "Sätt upp en skylt om stenstoderna vid backen till Storvreten" föreslår förslagsställaren att en skylt kommer upp på platsen som berättar om skulpturen Tidskällan och dess historia. Förslagställaren påpekar även att lite blommor skulle kunna planteras på platsen och nämner även en annan utemiljö i östra Storvreten, vid lilla och stora dammen, som skulle kunna behöva extra tillsyn i form av förstärkning av ett staket.

Kultur- och fritidsnämnden ser positivt på att kommunens olika offentliga miljöer uppskattas och brukas av medborgarna. Ambitionen är att skyltning finns i den offentliga miljön för att berätta om ett konstverk eller kulturhistoria. Ansvar för underhåll av den offentliga utemiljön delas mellan Samhällsbyggnadsförvaltningen och Kultur- och fritidsförvaltningen. Kultur- och fritidsnämnden kommer att sätta upp en skylt vid konstverket Tidskällan då den tidigare skylten som suttit där försvunnit.

Pernilla Conde Hellman
Förvaltningschef

Rani Kasapi
Verksamhetschef, Kulturen

2017-03-16

Dnr KOF/2017:37

Expedieras till
Kommunledningsförvaltningen
Förslagsställaren



2017-12-19

Anmälningssärenden

Följande ärenden anmäls till kommunfullmäktige:

Svar på medborgarförslag

Förslag om att bygga lastbilsparkeringar på Harbrovägen, KS/2016:575

Beslut: avslag

Fler parkeringsplatser i Riksten, KS/2017:250

Beslut: besvarat

Inför parkeringsförbud på Friluftsvägen i Tullinge, KS/2017:252

Beslut: bifall

Bättre framkomlighet och parkeringsmöjligheter i Riksten, KS/2017:266

Beslut: besvarat

Gör korsningen Dalvägen/Vattravägen säkrare, KS/2017:351

Beslut: besvarat

Ej verkställda beslut enligt Socialtjänstlagen och lagen om stöd och service till vissa funktionshindrade

- § 85 Vård- och omsorgsnämnden jämte tjänsteskrivelser avseende kvartal 3 2017.

**§ 371****Medborgarförslag - Förslag om att bygga lastbilspar-keringar på Harbrovägen (sbf/2016:357)****Beslut**

Samhällsbyggnadsnämnden avslår medborgarförslaget.

Sammanfattning

Att inrätta nattparkeringar för lastbilar är inte förenligt med Botkyrka kommuns nya parkeringsprogram. Parkering ska i första hand ske på kvartersmark. Parkering på allmän plats ska vara prioriterad för rörelsehindrade och korttidsbesökare. Därutöver så är det inte lämpligt av miljöskäl att parkera tunga fordon i tätbebyggda områden, kommunen har t.ex. tomgångskörningsförbud.

I Botkyrka kommun finns sedan ett antal år en lokal trafikföreskrift som avser ett generellt parkeringsförbud alla dagar mellan 18.00 -06.00 för lastbilar och bussar med bruttovikt överstigande 3,5 ton. Förbudet har gällt för samtliga gator i kommunen utom Eriksbergs industriområde. Numera råder dock parkeringsförbud även på många gator i industriområdet. Samhällsbyggnadsförvaltningen har tvingats införa detta då klagomål från företagare i industriområdet visar att lastbilsparkeering i området blockerar verksamheten och hindrar framkomligheten.

Vid samhällsbyggnadsnämndens sammanträde 2017-10-17 permanentades denna trafikföreskrift, vilket innebär ett fortsatt parkeringsförbud för tunga fordon i kommunen.

Som information kan tilläggas att det finns två stycken lastbilsparkeeringar i kommunen, en på Vårdshusvägen i Fittja och en på Lagman Lekares väg i Alby.

Ärendet

Samhällsbyggnadsnämnden har fått i uppdrag att besvara ett medborgarförslag av Daniel Rautila om att anlägga lastbilsparkeeringar för stora ekipage

2017-11-07

Dnr sbf/2016:357

på förslagsvis maximalt 12 timmar. Förslaget inkom till Botkyrka kommun 2016-08 04 och till samhällsbyggnadsförvaltningen 2016-10-06.

Samhällsbyggnadsförvaltningens tjänsteskrivelse, daterad 2017-09-28, utgör underlag för beslutet.

Expedieras till
Kommunfullmäktige
Förslagsställaren
Anders Öttenius
Ann-Christine Gebart



2017-10-20

Dnr sbf/2016:357

Referens

Ann-Christine Gebart

Mottagare

Samhällsbyggnadsnämnden

Uppdrag att besvara medborgarförslag - Förslag om att bygga lastbilsparkeringar på Harbrovägen, KS/2016:575

Förslag till beslut

Samhällsbyggnadsnämnden avslår medborgarförslaget.

Ärende

Samhällsbyggnadsnämnden har fått i uppdrag att besvara ett medborgarförslag av Daniel Rautila om att anlägga lastbilsparkeringar för stora ekipage på förslagsvis maximalt 12 timmar.

Som motivering lämnas att det för närvarande inte finns någonstans att parkera denna typ av fordon nattetid i kommunen.

Förslaget inkom till Botkyrka kommun 2016-08 04 och till samhällsbyggnadsförvaltningen 2016-10-06.

Övrig rubrik

Att inrätta nattparkeringar för lastbilar är inte förenligt med Botkyrka kommuns nya parkeringsprogram. Parkering ska i första hand ske på kvartersmark. Parkering på allmän plats ska vara prioriterad för rörelsehindrade och korttidsbesökare. Därutöver så är det inte lämpligt av miljöskäl att parkera tunga fordon i tätbebyggda områden, kommunen har t.ex. tomgångskörningsförbud.

I Botkyrka kommun finns sedan ett antal år en lokal trafikföreskrift som avser ett generellt parkeringsförbud alla dagar mellan 18.00 -06.00 för lastbilar och bussar med bruttovikt överstigande 3,5 ton. Förbudet har gällt för samtliga gator i kommunen utom Eriksbergs industriområde. Numera råder dock parkeringsförbud även på många gator i industriområdet. Samhällsbyggnadsförvaltningen har tvingats införa detta då klagomål från företagare i industriområdet visar att lastbilsparkering i området blockerar verksamheten och hindrar framkomligheten.

2017-10-20

Dnr sbf/2016:357

Vid samhällsbyggnadsnämndens sammanträde 2017-10-17 permanentades denna trafikföreskrift, vilket innebär ett fortsatt parkeringsförbud för tunga fordon i kommunen.

Som information kan tilläggas att det finns två stycken lastbildparkeringar i kommunen, en på Vårdshusvägen i Fittja och en på Lagman Lekares väg i Alby.

Sanna Sparr Olivier
Samhällsbyggnadschef

Anders Öttenius
Chef gata/parkenheten

Expedieras till
Förslagsställaren
Kommunfullmäktige
Ann-Christine Gebart
Anders Öttenius

Medborgarförslag- Förslag om att bygga lastbilsparkeringar på Harbrovägen- publicering

[Hem](#)

Objekt ID751 har lagts till

[Ändra mina aviseringstillningar](#) | [Visa Objekt ID751](#) | [Visa BKMedborgarforslagList](#) | [Mobilvy](#)

Namn:	Daniel Rautila
Förslag:	Fixa lastbils parkeringar för stora ekipage
Motivering:	Typ max 12 timmar. För de finns ingenstans å stå över natten.

**§ 372****Medborgarförslag - Fler parkeringsplatser i Riksten
(sbf/2017:195)****Beslut**

Samhällsbyggnadsnämnden anser medborgarförslaget besvarat.

Samhällsbyggnadsnämnden ger förvaltningen i uppdrag till nämndens sammanträde i april 2018 göra en helhetsöversyn av trafiken i Riksten.

Sammanfattning

Rikstens Friluftstad är planerad utifrån alternativa transportmedel för att minska transporterna med enskilda privata fordon. Botkyrka kommun vill främja en god livsmiljö där motorfordon ersätts med attraktiva alternativ. Som boende i Rikstens Friluftstad ska kollektivtrafik, samåkningstjänster och bilpooler ses som alternativet till ett eget fordon. Parkeringsplatser, gatubredder och hastighetsbegränsningar är därför anpassade för dessa förutsättningar.

Den oexploaterade delen av flygfältet ägs av Riksten Friluftstad AB (RFAB). Botkyrka kommun har därför inte beslutanderätt om markanvändningen och anläggande av parkeringsytor på fältet. En fortsatt utbyggnad av Rikstens Friluftstad planeras och etapp 6 kommer dessutom att ligga på Rikstensfältet.

Gräsytan som föreslås för långtidsparkering vid korsningen Annabergsvägen/ Korstorpsvägen är en elnätstomt. Det innebär att en anläggning av parkeringsplats inte är lämplig, då marken ska hållas fri till ett avstånd av 5 meter från transformatorhusen.

I samband med den fortsatta utbyggnaden av Riksten friluftstad kommer gatunätet att påverkas. Det planeras bland annat nya vägar för privat- och kollektivtrafik som kan förväntas avlasta befintliga vägar. För att underlätta framkomligheten på Friluftsvägen tills detta är klart kommer ytterligare sträckor av Friluftsvägen att beläggas med parkeringsförbud. Vidare pågår en översyn av befintliga farthinder i området samt även av behovet av nya.

2017-11-07

Dnr sbf/2017:195

Beträffande förbud att parkera längs gator vill förvaltningen informera om att det inte finns något zonförbud angående parkering i Rikstens Friluftstad. Parkeringsförbud i stadsdelen styrs av befintliga vägmärken och tilläggs-skyltar.

För förvaltningen är de synpunkter och förslag som kommer in värdefulla. Dels för att förbättra miljön i redan befintliga delar av Riksten friluftstad och dels inför den fortsatta utbyggnaden. Inkomna synpunkter och förslag framförs till berörda tjänstemän som arbetar med trafik- och förvaltarfrågor och till tjänstemän som arbetar med den fortsatta utvecklingen av Rikstens friluftstad.

Detta är av betydelse både i frågor där Botkyrka kommun har beslutanderätt och i sammanhang där kommunen samarbetar med markägare, byggherrar, ansvariga för kollektivtrafiken, parkeringsövervakningsföretag med flera. Planering av parkeringsytor för boende och gäster hör till de frågor som tas upp i dessa sammanhang.

Ärendet

Samhällsbyggnadsnämnden har fått i uppdrag att besvara ett medborgarförslag från Annelie Flodin angående fler parkeringsplatser i Riksten. Förslaget inkom till Botkyrka kommun 2017-03-31 och till samhällsbyggnadsförvaltningen 2017-06-21.

Samhällsbyggnadsförvaltningens tjänsteskrivelse, daterad 2017-10-10, utgör underlag för beslutet.

Expedieras till
Kommunfullmäktige
Förslagsställaren
Anders Öttenius
Ann-Christine Gebart



2017-10-16

Dnr sbf/2017:195

Referens

Ann-Christine Gebart

Mottagare

Samhällsbyggnadsnämnden

Uppdrag att besvara medborgarförslag - Fler parkeringsplatser i Riksten/ 2017:250

Förslag till beslut

Samhällsbyggnadsnämnden avslår förslaget att anlägga parkeringsplatser på Rikstensfältet och i korsningen Annabergsvägen.

Ärende

Samhällsbyggnadsnämnden har fått i uppdrag att besvara ett medborgarförslag från Annelie Flodin angående fler parkeringsplatser i Riksten.

Konkret innebär förslaget iordningställande av tre stycken 7- dagars parkeringar. Två stycken på Rikstensfältet och en på gräsytan vid korsningen Annabergsvägen/ Korstorpsvägen.

Förslagsställaren motiverar sitt förslag med att det för närvarande är trångt och dålig sikt längs gatorna i stadsdelen till följd av många parkerade bilar. Hon beskriver att bilister kör upp på trottoaren för att få plats att mötas, boende har svårt att köra in/ ut ur sina uppfarter och barnen till följd av detta får en otrygg skolväg. Värst utsatta anses Annabergsvägen och Friluftsvägen vara.

Genom att anlägga nya parkeringsplatser anser förslagsställaren att nu gällande parkeringsförbud längs vägarna skulle kunna utökas till att gälla dygnet runt och bidra till ökad trafiksäkerhet och framkomlighet.

Förslaget inkom till Botkyrka kommun 2017-03-31 och till samhällsbyggnadsförvaltningen 2017-06-21.

Yttrande

Samhällsbyggnadsförvaltningen tar emot många synpunkter och medborgarförslag angående utformningen av Rikstens friluftsstad. Ett stort antal av dessa handlar om trafikmiljön.

Rikstens Friluftsstad är planerad utifrån alternativa transportmedel för att minska transporter med enskilda privata fordon. Botkyrka kommun vill främja en god livsmiljö där motorfordon ersätts med attraktiva alternativ.

2017-10-16

Dnr sbf/2017:195

Som boende i Rikstens Friluftstad ska kollektivtrafik, samåkningstjänster och bilpooler ses som alternativet till ett eget fordon. Parkeringsplatser, gatubredder och hastighetsbegränsningar är därför anpassade för dessa förutsättningar.

Vilka insatser som är möjliga att genomföra styrs av vem som äger och har rätt att besluta över markanvändningen.

Den oexploaterade delen av flygfältet ägs den av Riksten Friluftstad AB (RFAB). Botkyrka kommun har därför inte beslutanderätt om markanvändningen och anläggande av parkeringsytor på fältet. En fortsatt utbyggnad av Rikstens Friluftstad planeras och etapp 6 kommer dessutom att ligga på Rikstensfältet. (På den nu oexploaterade sidan av Friluftsvägen.)

Gräsytan som föreslås för långtidsparkering vid korsningen Annabergsvägen/ Korstorpsvägen är en elnätstomt. Det innebär att en anläggning av parkeringsplats inte är lämplig, då marken ska hållas fri till ett avstånd av 5 meter från transformatorhusen.

I samband med den fortsatta utbyggnaden av Riksten friluftstad kommer gatanätet att påverkas. Det planeras bland annat nya vägar för privat- och kollektivtrafik som kan förväntas avlasta befintliga vägar. För att underlätta framkomligheten på Friluftsvägen tills detta är klart kommer ytterligare sträckor av Friluftsvägen att beläggas med parkeringsförbud. Vidare pågår en översyn av befintliga farthinder i området samt även av behovet av nya.

Beträffande förbud att parkera längs gator vill förvaltningen informera om att det inte finns något zonförbud angående parkering i Rikstens Friluftstad. Parkeringsförbud i stadsdelen styrs av befintliga vägmärken och tilläggs skyltar.

För förvaltningen är de synpunkter och förslag som kommer in värdefulla. Dels för att förbättra miljön i redan befintliga delar av Riksten friluftstad och dels inför den fortsatta utbyggnaden. Inkomna synpunkter och förslag framförs till berörda tjänstemän som arbetar med trafik- och förvaltarfrågor och till tjänstemän som arbetar med den fortsatta utvecklingen av Rikstens friluftstad.

Detta är av betydelse både i frågor där Botkyrka kommun har beslutanderätt och i sammanhang där kommunen samarbetar med markägare, byggherrar, ansvariga för kollektivtrafiken, parkeringsövervakningsföretag med flera. Planering av parkeringsytor för boende och gäster hör till de frågor som tas upp i dessa sammanhang.

2017-10-16

Dnr sbf/2017:195

Samhällsbyggnadsförvaltningen föreslår att medborgarförslaget att anlägga parkeringsplatser på Rikstensfältet och i korsingen Annbergsvägen/ Kors-torpsvägen avslås.

Sanna Sparr Olivier
Samhällsbyggnadschef

Anders Öttenius
Chef gata/parkenheten

Expedieras till
Förslagsställaren
Kommunfullmäktige
Ann-Christine Gebart
Anders Öttenius

Fler parkeringsplatser i Riksten medborgarförslag sbf/2017:195

Blå fält markerar föreslagna ytor för parkeringsplatser

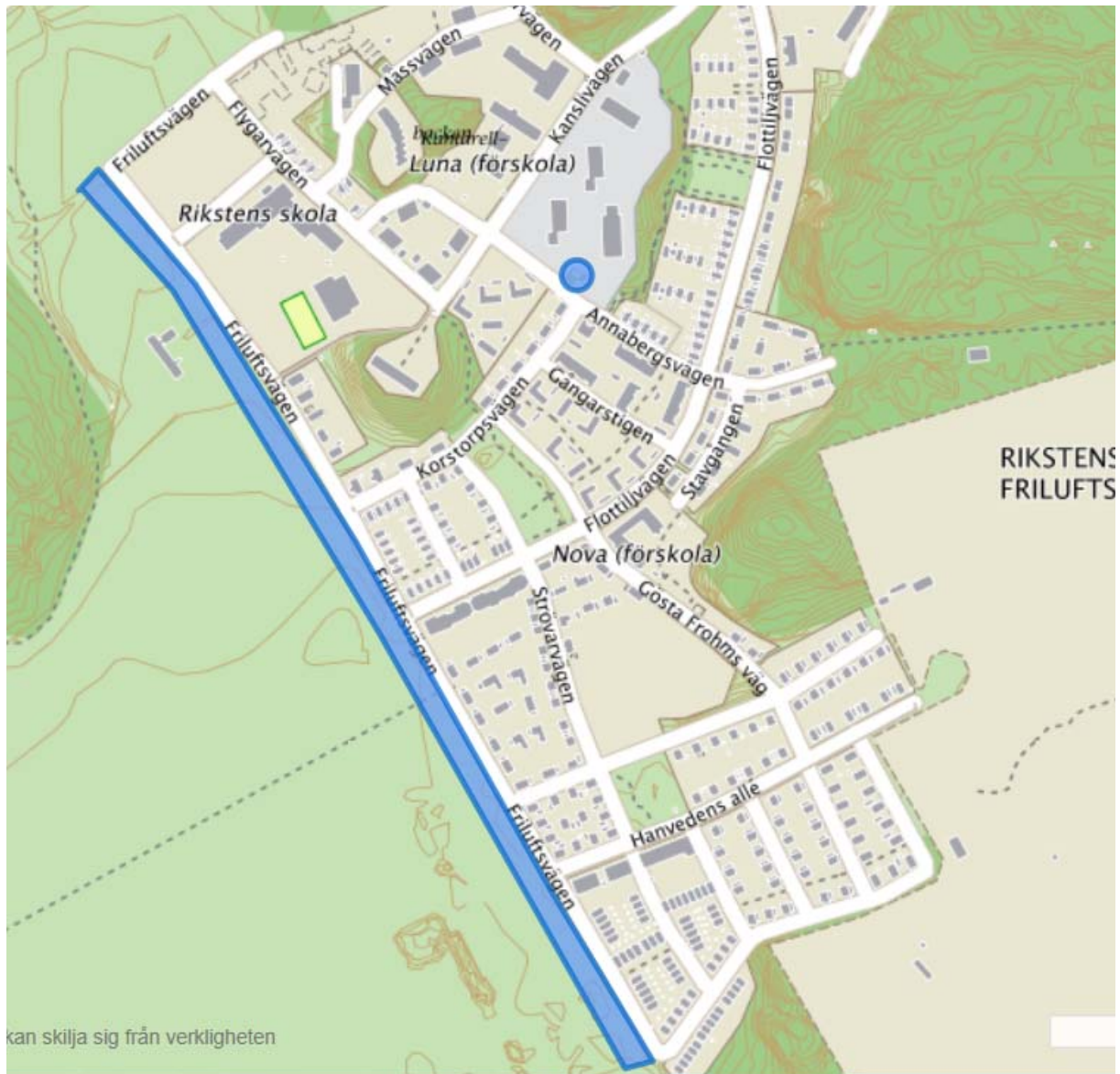

Förslag

Presentera ditt förslag och förklara hur det kan genomföras

Fler parkeringsplatser i Riksten, Tullinge

Som det är nu står det väldigt många bilar parkerade på de gator där väldigt många barn går själva till och från skolan. Detta medför att sikten kraftigt försämras vilket skapar en otrygg miljö. Det medför även att många av de boende får svårt att köra in/ut ur sina uppfarter. Två av de vägar som är särskilt utsatta är Annabergsvägen och friluftsvägen. Det är ont om parkeringsplatser för de boende att utnyttja samtidigt som det finns gott om oexploaterad mark som skulle kunna nyttjas till att göra parkeringsplatser på. Det finns en större "gräsplätt" intill korsningen på Annabergsvägen/Korstorpsvägen som förslagsvis skulle kunna göras iordning till 7-dagarsparkering. Därutöver skulle det med lätthet kunna göras i ordning två stycken 7-dagarsparkering på fältet. Detta skulle medföra att våra barn känner sig tryggare när de korsar gator/går till skolan, de boende som skall köra ut från sina uppfarter skulle få bättre sikt och stressade bilister som inte har vett att vänta på att mötande bilar skall passera skulle förhoppningsvis sluta köra på trottoarerna. Man skulle då även kunna utöka parkeringsförbudet till dygnet runt istället för som nu enbart gälla under dagtid.

Motivera ditt förslag

**§ 373****Medborgarförslag - Inför parkeringsförbud på Friluftsvägen i Riksten (sbf/2017:197)****Beslut**

Samhällsbyggnadsnämnden bifaller medborgarförslaget.

Sammanfattning

Längs Friluftsvägen råder idag parkeringsförbud från Eklundshovsvägen till Spåntorpsvägen. Parkeringsförbudet kommer under hösten att utökas fram till Flottiljvägen, vilket innebär parkeringsförbud förbi Rikstens skola. Förvaltningen har även för avsikt att i ett senare skede se över möjligheterna att utöka parkeringsförbudet ytterligare till den resterande sträckan av Friluftsvägen.

I samband med den fortsatta utbyggnaden av Rikstens friluftsstad kommer gatunätet att påverkas. Det planeras bland annat för nya vägar för privat- och kollektivtrafik vilket på sikt kan förväntas avlasta Friluftsvägen samt öppna upp för nya parkeringsytor.

Samhällsbyggnadsförvaltningen tar emot många synpunkter och medborgarförslag angående utformningen av Rikstens friluftsstad. Ett stort antal av dessa handlar om trafikmiljön. För förvaltningen är de inkomna synpunkterna och förslagen värdefulla. Dels för att förbättra miljön i redan befintliga delar av stadsdelen och dels inför den fortsatta utbyggnaden.

Inkomna synpunkter och förslag framförs till berörda tjänstemän som arbetar med trafik- och förvaltarfrågor och till tjänstemän som arbetar med den fortsatta utvecklingen av Rikstens friluftsstad.

Ärendet

Samhällsbyggnadsnämnden har fått i uppdrag att besvara ett medborgarförslag från Uditia Sansanwal om att införa parkeringsförbud på Friluftsvägen i Riksten. Förslaget inkom till Botkyrka kommun 2017-03-31 och till samhällsbyggnadsförvaltningen 2017-06-21.

Samhällsbyggnadsförvaltningens tjänsteskrivelse, daterad 2017-10-10, utgör underlag för beslutet.

Expedieras till
Kommunfullmäktige
Förslagsställaren
Anders Öttenius
Ann-Christine Gebart



2017-10-16

Dnr sbf/2017:197

Referens

Ann-Christine Gebart

Mottagare

Samhällsbyggnadsnämnden

Uppdrag att besvara medborgarförslag - Inför parkeringsförbud på Friluftsvägen i Riksten, KS/2017:252

Förslag till beslut

Samhällsbyggnadsnämnden bifaller medborgarförslaget.

Ärende

Samhällsbyggnadsnämnden har fått i uppdrag att besvara ett medborgarförslag från Udita Sansanwal om att införa parkeringsförbud på Friluftsvägen i Riksten.

Enligt förslagsställaren är Friluftsvägen så trång p.g.a. parkerade bilar att bilister behöver backa eller köra upp på trottoaren för att kunna mötas.

Förslagsställaren upplever detta som en fara för gående, t.ex. skolbarn och andra trafikanter.

Förslaget inkom till Botkyrka kommun 2017-03-31 och till samhällsbyggnadsförvaltningen 2017-06-21.

Yttrande

Längs Friluftsvägen råder idag parkeringsförbud från Eklundshovsvägen till Spåntorpsvägen. Parkeringsförbudet kommer under hösten att utökas fram till Flottiljvägen, vilket innebär parkeringsförbud förbi Rikstens skola.

Förvaltningen har även för avsikt att i ett senare skede se över möjligheterna att utöka parkeringsförbudet ytterligare till den resterande sträckan av Friluftsvägen.

I samband med den fortsatta utbyggnaden av Rikstens friluftsstad kommer gatunätet att påverkas. Det planeras bland annat för nya vägar för privat- och kollektivtrafik vilket på sikt kan förväntas avlasta Friluftsvägen samt öppna upp för nya parkeringsytor.

Samhällsbyggnadsförvaltningen tar emot många synpunkter och medborgarförslag angående utformningen av Rikstens friluftsstad. Ett stort antal av dessa handlar om trafikmiljön. För förvaltningen är de inkomna synpunkterna och förslagen värdefulla. Dels för att förbättra miljön i redan befintliga delar av stadsdelen och dels inför den fortsatta utbyggnaden.

2017-10-16

Dnr sbf/2017:197

Inkomna synpunkter och förslag framförs till berörda tjänstemän som arbetar med trafik- och förvaltarfrågor och till tjänstemän som arbetar med den fortsatta utvecklingen av Rikstens friluftstad.

Detta är av betydelse både i frågor där Botkyrka kommun har beslutanderätt och i sammanhang där kommunen samarbetar med markägare, byggherrar, ansvariga för kollektivtrafiken, parkeringsövervakningsföretag med flera.

Samhällsbyggnadsnämnden bifaller medborgarförslaget. Samhällsbyggnadsförvaltningen får i uppdrag att utöka parkeringsförbudet fram till Flottiljvägen, samt i ett senare skede se över möjligheterna att ytterligare utöka parkeringsförbudet till resterande sträcka av Friluftsvägen.

Sanna Sparr Olivier
Samhällsbyggnadschef

Anders Öttenius
Enhetschef gata/park

Expedieras till
Förslagställaren
Kommunfullmäktige
Ann-Christine Gebart
Anders Öttenius

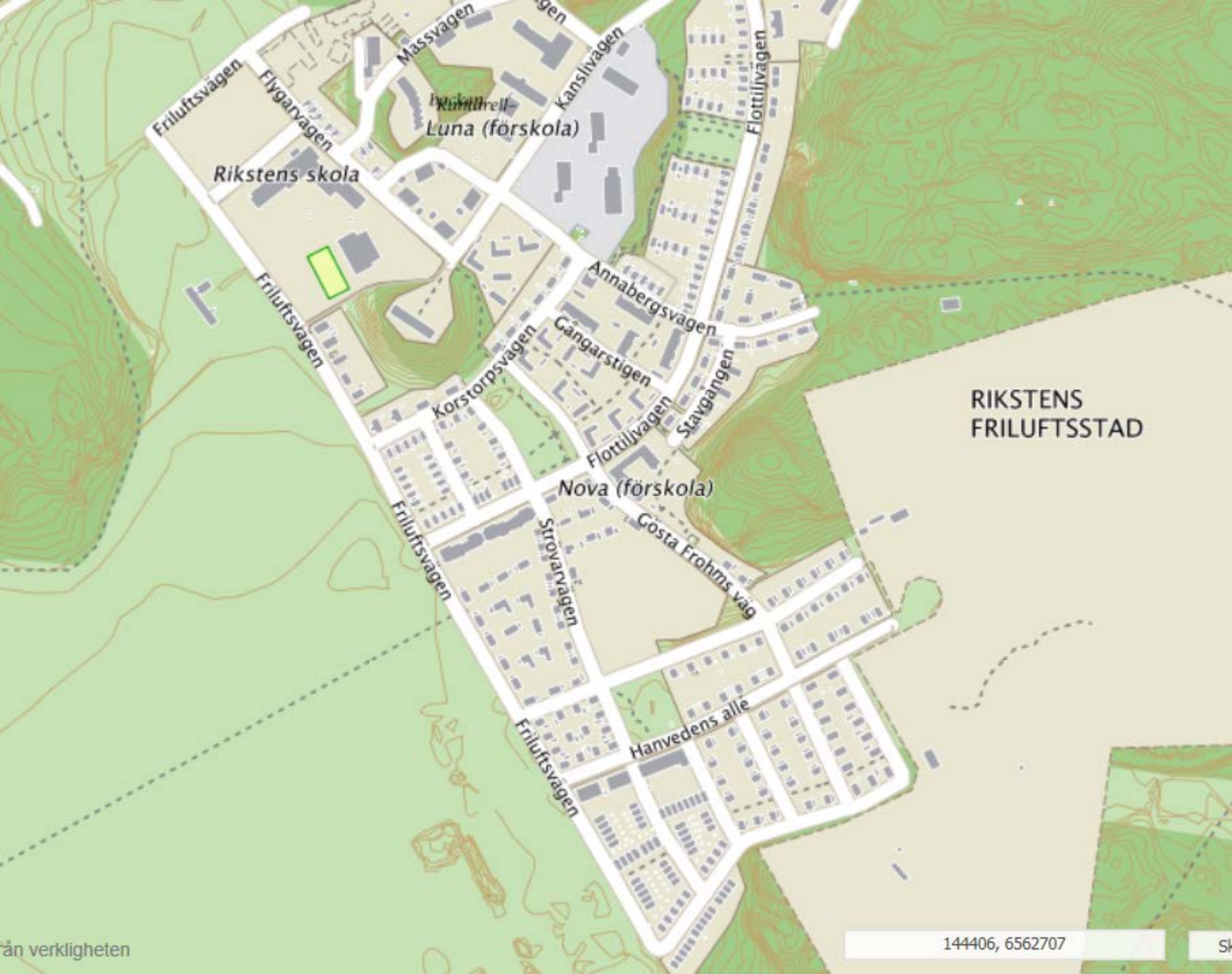

Rikstens skola

Rikstrell-Luna (förskola)

RIKSTENS
FRILUFTSSTAD

Nova (förskola)

Förslag

Presentera ditt förslag och förklara hur det kan genomföras

Friluftsvägen känns som enkel riktad nu till och med små Lastbilar parkerad till hörnet...vissa gånger är man tvungen köra halva bil på trottoaren.. samt problem för små barn när dem går till Skolan Jag tycker att den gata borde vara Parkeringsförbudet ?

Motivera ditt förslag

Billar parkerat på halva vägen till hörnet då är svårt att till med svänga från Flottiljvägen till friluftsvägen. Sedan om man ser en mötande fordon framifrån då måste man köra på trottoaren eller back lång vilket är farlig för gående och andra trafik.. vissa gånger Bussen måste stanna för denna problem vilket kan ge försening i kollektive trafik.

Om ditt förslag gäller en plats, beskriv gärna var (adress, område etc)

[59.18213016730235, 17.91212334242857]

**§ 374****Medborgarförslag - Bättre framkomlighet och parkeringsmöjligheter i Riksten (sbf/2017:198)****Beslut**

Samhällsbyggnadsnämnden anser medborgarförslaget besvarat.

Sammanfattning

Rikstens Friluftstad är planerad utifrån alternativa transportmedel för att minska transporter med enskilda privata fordon. Botkyrka kommun vill främja en god livsmiljö där motorfordon ersätts med attraktiva alternativ. Som boende i Rikstens Friluftstad ska kollektivtrafik, samåkningstjänster och bilpooler ses som alternativet till ett eget fordon. Parkeringsplatser, gatubredder och hastighetsbegränsningar är därför anpassade för dessa förutsättningar.

Ägare till den oexploaterade delen av flygfältet är Riksten Friluftstad AB (RFAB), vilket innebär att kommunen inte har beslutanderätt om markanvändningen. En fortsatt utbyggnad av Rikstens Friluftstad planeras och etapp 6 kommer att ligga på den nu oexploaterade sidan av Friluftsvägen.

I samband med den fortsatta utbyggnaden kommer gatunätet att påverkas. Det planeras bland annat nya vägar för privat- och kollektivtrafik som kan förväntas avlasta Friluftsvägen, vilket innebär att någon breddning av Friluftsvägen inte planeras.

För att underlätta framkomligheten tills detta är klart kommer ytterligare sträckor av Friluftsvägen att beläggas med parkeringsförbud. Vidare pågår en översyn av befintliga farthinder i området samt även för behovet av nya.

I samband med att vägarna i området byggdes anlades farddämpande kanter i några korsningar som trafiksäkerhetshöjande åtgärd. Förvaltningen har för avsikt att genom asfaltskilar åtgärda detta så att kanterna blir mindre skarpa. Som information kan även nämnas att Eklundshovsvägen och Friluftsvägen kommer att toppas med nytt slitlager vilket också kommer att förbättra vägbanans kvalitet och minska asfaltkanternas höjd.

2017-11-07

Dnr sbf/2017:198

Samhällsbyggnadsförvaltningen tar emot många synpunkter och medborgarförslag angående utformningen av Rikstens friluftstad. Ett stort antal av dessa handlar om trafikmiljön. För förvaltningen är de inkomna synpunkterna och förslagen värdefulla. Dels för att förbättra miljön i redan befintliga delar av stadsdelen och dels inför den fortsatta utbyggnaden.

Inkomna synpunkter och förslag framförs till berörda tjänstemän som arbetar med trafik- och förvaltarfrågor och till tjänstemän som arbetar med den fortsatta utvecklingen av Rikstens friluftstad.

Ärendet

Samhällsbyggnadsnämnden har fått i uppdrag att besvara ett medborgarförslag från Åsa Karmteg angående framkomlighet och parkeringsmöjligheter i Riksten. Förslaget inkom till Botkyrka kommun 2017-04-05 och till samhällsbyggnadsförvaltningen 2017-06-07.

Samhällsbyggnadsförvaltningens tjänsteskrivelse, daterad 2017-10-09, utgör underlag för beslutet.

Expedieras till
Kommunfullmäktige
Förslagsställaren
Anders Öttenius
Ann-Christine Gebart



2017-10-16

Dnr sbf/2017:198

Referens

Ann-Christine Gebart

Mottagare

Samhällsbyggnadsnämnden

Uppdrag att besvara medborgarförslag - Bättre framkomlighet och parkeringsmöjligheter i Riksten, KS/2017:266

Förslag till beslut

Samhällsbyggnadsnämnden anser medborgarförslaget besvarat.

Ärende

Samhällsbyggnadsnämnden har fått i uppdrag att besvara ett medborgarförslag från Åsa Karmteg angående framkomlighet och parkeringsmöjligheter i Riksten.

Förslagsställaren föreslår:

- att en parkering anläggs på flygfältet exempelvis vid returstationen.
- en breddning av Friluftsvägen, så att bilar kan mötas
- en översyn av farthinder i hela området, för att undvika att boende placerar ut egna
- att de höga asfaltkanterna i vissa vägkorsningar tas bort och ersätts med riktiga farthinder där det behövs

Förslagsställaren framför även synpunkterna att det i ett ytterområde som Riksten behövs fler gästparkeringar, tomtstorlek med plats för 2 bilar samt en p-plats/ lägenhet vid flerbostadshuset.

Förslaget inkom till Botkyrka kommun 2017-04-05 och till samhällsbyggnadsförvaltningen 2017-06-07.

Yttrande

Rikstens Friluftstad är planerad utifrån alternativa transportmedel för att minska transporter med enskilda privata fordon. Botkyrka kommun vill främja en god livsmiljö där motorfordon ersätts med attraktiva alternativ. Som boende i Rikstens Friluftstad ska kollektivtrafik, samåkningstjänster och bilpooler ses som alternativet till ett eget fordon. Parkeringsplatser, gatubredder och hastighetsbegränsningar är därför anpassade för dessa förutsättningar.

2017-10-16

Dnr sbf/2017:198

Ägare till den oexploaterade delen av flygfältet är Riksten Friluftstad AB (RFAB), vilket innebär att kommunen inte har beslutanderätt om markanvändningen. En fortsatt utbyggnad av Rikstens Friluftstad planeras och etapp 6 kommer att ligga på den nu oexploaterade sidan av Friluftsvägen.

I samband med den fortsatta utbyggnaden kommer gatunätet att påverkas. Det planeras bland annat nya vägar för privat- och kollektivtrafik som kan förväntas avlasta Friluftsvägen, vilket innebär att någon breddning av Friluftsvägen inte planeras.

För att underlätta framkomligheten tills detta är klart kommer ytterligare sträckor av Friluftsvägen att beläggas med parkeringsförbud. Vidare pågår en översyn av befintliga farthinder i området samt även för behovet av nya.

I samband med att vägarna i området byggdes anlades farddämpande kanter i några korsningar som trafiksäkerhetshöjande åtgärd. Förvaltningen har för avsikt att genom asfaltskilar åtgärda detta så att kanterna blir mindre skarpa. Som information kan även nämnas att Eklundshovsvägen och Friluftsvägen kommer att toppas med nytt slitlager vilket också kommer att förbättra vägbanans kvalitet och minska asfaltkanternas höjd.

Samhällsbyggnadsförvaltningen tar emot många synpunkter och medborgarförslag angående utformningen av Rikstens friluftstad. Ett stort antal av dessa handlar om trafikmiljön. För förvaltningen är de inkomna synpunkterna och förslagen värdefulla. Dels för att förbättra miljön i redan befintliga delar av stadsdelen och dels inför den fortsatta utbyggnaden.

Inkomna synpunkter och förslag framförs till berörda tjänstemän som arbetar med trafik- och förvaltarfrågor och till tjänstemän som arbetar med den fortsatta utvecklingen av Rikstens friluftstad.

Detta är av betydelse både i frågor där Botkyrka kommun har beslutanderätt och i sammanhang där kommunen samarbetar med markägare, byggherrar, ansvariga för kollektivtrafiken, parkeringsövervakningsföretag med flera.

Samhällsbyggnadsförvaltningen föreslår samhällsbyggnadsnämnden att anse medborgarförslaget besvarat.

Sanna Sparr Olivier
Samhällsbyggnadschef

Anders Öttenius
Chef för gata/parkenheten

Expedieras till

2017-10-16

Dnr sbf/2017:198

Förslagsställaren
Kommunfullmäktige
Ann-Christine Gebart
Anders Öttenius

Bättre framkomlighet och parkeringsmöjligheter i Riksten medborgarförslag sbf/2017:198



 Atervinningsstation

Bättre framkomlighet och parkeringsmöjligheter i Riksten medborgarförslag sbf/2017:198

Blå linje markerar Friluftsvägen

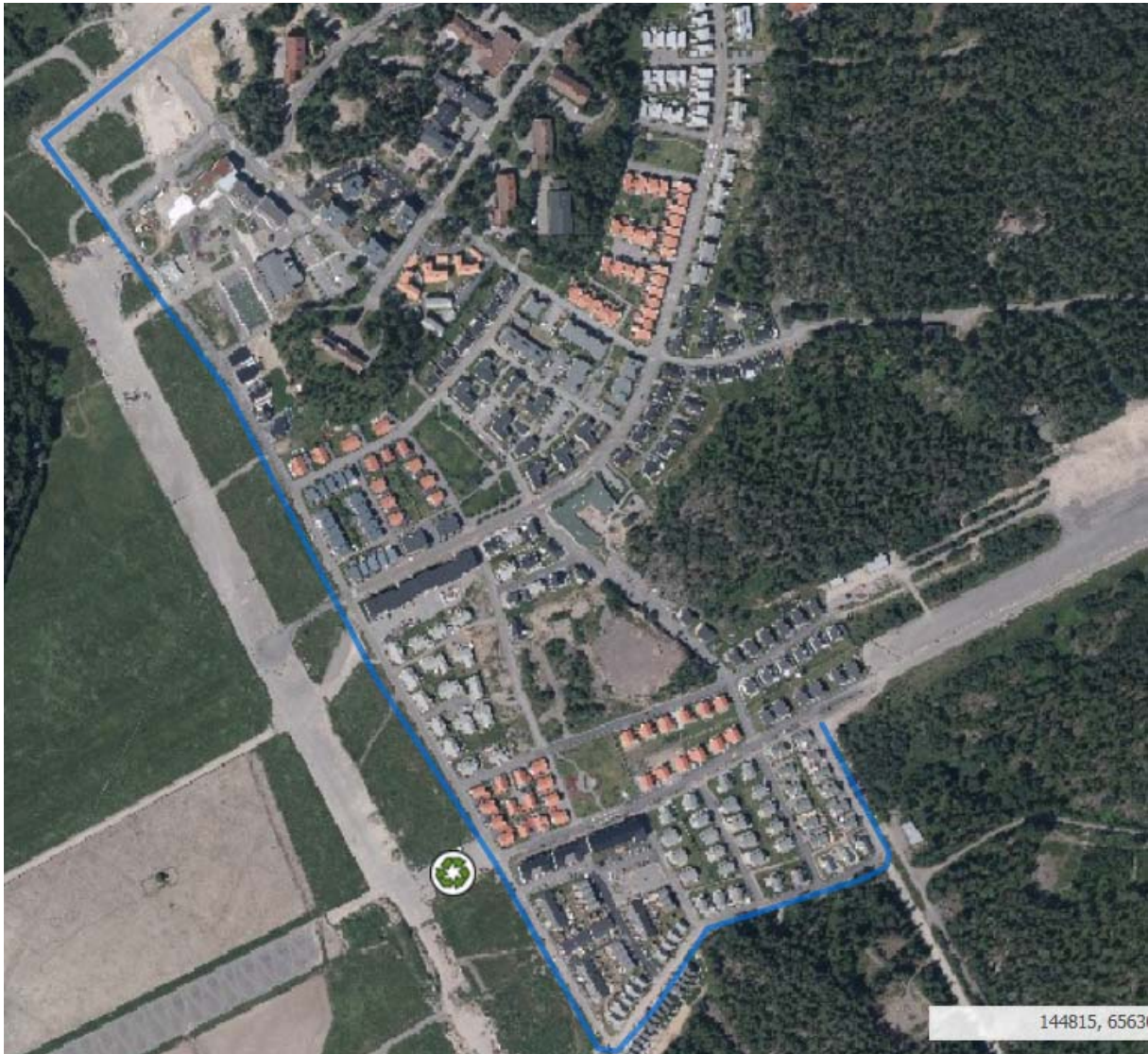

 Återvinningsstation

Förslag

Presentera ditt förslag och förklara hur det kan genomföras

Rikstensfriluftstad- trafik, framkomlighet och parkeringsmöjligheter

Det är idag svårt för människor att ta sig fram på vissa gator i Riksten eftersom det finns för lite parkeringar och att de kommunala gatorna generellt är för smala. I Riksten bor många barnfamiljer där en eller båda föräldrarna pendlar till annan ort och därför är i behov av mer än en bil i sin familj för att få vardagen att fungera. Många bilar parkeras utefter FRiluftsvägen idag och framkomligheten begränsas vilket gör att de inte går att mötas med två bilar. Risk finns för olyckstillbud, då sikten försämras av alla bilar längs med en gatan.

Motivera ditt förslag

Kortsiktigt behöver Friluftsvägen breddas , så att bilar kan mötas trots parkerade bilar. Sedan bör en parkering, gratis eller med lågavgift anläggas på flygfältet nedanför, exempelvis vid returstationen ! Fartgupp/hinder behövs också eftersom många kör över 30km/h, folk placerar ut egna farthinder som blomlådor vilket är mindre bra. Har tidigare kontaktat kommunen angående de höga vägkanterna i vissa korsningar.. Vad händer ? Det här förstör bilar och ska inte ses som fardämpare, gör riktiga farthinder/'gupp där det behövs och eliminera dessa farthinder är nu mitt förslag liksom tidigare !

Om ditt förslag gäller en plats, beskriv gärna var (adress, område etc)

Friluftsvägen och anslutande fält - parkeringar och framkomlighet ! Fartgupp- hela området .
Asfaltkanter som är onormalt höga- eliminera över området i stort ! Inför framtiden.. Önskvärt är att tomter för bebyggelse görs så pass stora så att 2 bilar kan parkeras på den egna tomten ! Med familjer i ytterområde som Riksten har de flesta behov av 2 bilar , allt annat är verklighetsfrånvänt att tro. Vid flerbostadshus borde också mer mark anslås, så att alla lägenheter har minst 1 parkering och att gästplatser finns i en högre utsträckning än idag. Bli det inte ordning på trafikaoset i Riksten finns risk att många väljer att flytta från kommunen vilket vore synd .

Statistik

**§ 375****Medborgarförslag - Gör korsningen Dalvägen/Vattravägen säkrare (sbf/2017:216)****Beslut**

Samhällsbyggnadsnämnden anser medborgarförslaget besvarat.

Samhällsbyggnadsförvaltningen får i uppdrag att kontakta fastighetsägaren till Vattravägen 65 om gällande detaljplan och att en säker utfart mot Grödingevägen ska anläggas av fastighetsägaren.

Sammanfattning

Korsningen Väg 226 och Vattravägen/ Björkvägen är en signalreglerad vägkorsning. Från Väg 226 är vänstersväng försedd med separata körfält i båda körriktningarna, vilket inte är fallet från Vattravägen/ Björkvägen. Hastighetsbegränsningarna i korsningen är 50 km/h på Väg 226 och 40 km/h på Vattravägen/ Björkvägen.

Samhällsbyggnadsförvaltningen är medveten om att trafikbilden på platsen är komplicerad. Köbildning uppstår på Vattravägen vid rödljus. Köerna stäcker sig förbi korsningen med Grödingevägen och försvårar utfarten på Vattravägen. Förutom den in/utfart till Vattravägen 65 som förslagsställaren nämner, finns på motsatt sida av Vattravägen även en in/utfart till en boende- och besöksparkering. Vidare blir fotgängare vid övergångsstället på Vattravägen närmast korsningen skymda vid köbildning. Allt detta på en sträcka av ca 75 meter.

Väg 226 är en statlig väg vilket innebär att åtgärder längs vägen bereds av Trafikverket samt att åtgärder i nämnd korsning skall beredas av Trafikverket i samråd med Botkyrka kommuns samhällsbyggnadsförvaltning.

Att som förslagsställaren föreslår anlägga en rondell på platsen anses av samhällsbyggnadsförvaltningen inte som lämpligt på grund av rådande höga trafikflöden på Dalvägen, vilket skapar framkomlighetsproblem för korsande vägar med lägre trafikflöden.

2017-11-20

Dnr sbf/2017:216

För separata körfält för vänstersvägar från Björk- och Vattravägen krävs en breddning av Väg 226 vilket också skulle påverka placeringen av intilliggande busshållplats, samt kräva inlösen av mark.

Samhällsbyggnadsförvaltningen har återkommande strategiska möten med Trafikverket. Behoven av en fungerande lösning på trafiksituationen i korsningen kommer fortsatt att tas upp i detta forum.

När det gäller förslaget att flytta in/utfarten till Vattravägen 65 från Vattravägen till Grödingevägen finns enligt rådande detaljplan som vann laga kraft 1999-06-08 endast infart tillåten från Vattravägen. Utfart från fastigheten ska ske mot Grödingevägen.

Samhällsbyggnadsförvaltningen föreslås därför få i uppdrag att informera fastighetsägaren om gällande detaljplan och att fastighetsägaren ansvarar för att en säker utfart mot Grödingevägen anläggs.

Ärendet

Samhällsbyggnadsnämnden har fått i uppdrag att besvara ett medborgarförslag från Maria Wase med syfte att göra korsningen Dalvägen/ Vattravägen säkrare.

Medborgarförslaget består av två delar.

Del 1. Förslag att bygga en rondell i korsningen Dalvägen/Vattravägen alternativt att körfälten för svängande trafik markeras tydligt i hela korsningen.

Del 2. Förslag att in- och utfarten till "Gula villan" (Vattravägen 65) flyttas från Vattravägen till Grödingevägen.

Förslaget inkom till Botkyrka kommun 2017-05-22 och till samhällsbyggnadsförvaltningen 2017-06-29.

Samhällsbyggnadsförvaltningens tjänsteskrivelse, daterad 2017-10-02, utgör underlag för beslutet.

Expedieras till
Kommunfullmäktige
Förslagsställaren
Anders Öttenius
Ann-Christine Gebart



2017-10-16

Dnr sbf/2017:216

Referens

Ann-Christine Gebart

Mottagare

Samhällsbyggnadsnämnden

Uppdrag att besvara medborgarförslag - Gör korsningen Dalvägen/Vattravägen säkrare (KS/2017:351)

Förslag till beslut

Samhällsbyggnadsnämnden anser medborgarförslaget besvarat. Samhällsbyggnadsförvaltningen får i uppgift att kontakta fastighetsägaren till Vattravägen 65 om gällande detaljplan och att en säker utfart mot Grödingevägen ska anläggas av fastighetsägaren.

Ärende

Samhällsbyggnadsnämnden har fått i uppdrag att besvara ett medborgarförslag från Maria Wase med syfte att göra korsningen Dalvägen/ Vattravägen säkrare.

Enligt förslagsställaren saknas tydliga körfält på de vägar (Vattravägen och Björkvägen) som korsar Dalvägen (Väg 226). Dessutom skapar trafiksignalerna i korsningen långa köer som försvårar utfart från Grödingevägen till Vattravägen. Sammantaget ger detta enligt förslagsställaren en besvärlig trafiksituation.

Medborgarförslaget består av två delar.

Del 1. Förslag att bygga en rondell i korsningen Dalvägen/Vattravägen alternativt att körfälten för svängande trafik markeras tydligt i hela korsningen.

Del 2. Förslag att in- och utfarten till "Gula villan" (Vattravägen 65) flyttas från Vattravägen till Grödingevägen.

Förslaget inkom till Botkyrka kommun 2017-05-22 och till samhällsbyggnadsförvaltningen 2017-06-29.

Yttrande

Del 1.

Korsningen Väg 226 och Vattravägen/ Björkvägen är en signalreglerad vägkorsning. Från Väg 226 är vänstersväng försedd med separata körfält i båda körriktningarna, vilket inte är fallet från Vattravägen/ Björkvägen.

Hastighetsbegränsningarna i korsningen är 50 km/h på Väg 226 och 40 km/h på Vattravägen/ Björkvägen.

Samhällsbyggnadsförvaltningen är medveten om att trafikbilden på platsen är komplicerad.

2017-10-16

Dnr sbf/2017:216

Köbildning uppstår på Vattravägen vid rödljus. Köerna stäcker sig förbi korsningen med Grödingevägen och försvårar utfarten på Vattravägen. Förutom den in/utfart till Vattravägen 65 som förslagsställaren nämner, finns på motsatt sida av Vattravägen även en in/utfart till en boende- och besöksparering. Vidare blir fotgängare vid övergångsstället på Vattravägen närmast korsningen skynda vid köbildning. Allt detta på en sträcka av ca 75 meter.

Väg 226 är en statlig väg vilket innebär att åtgärder längs vägen bereds av Trafikverket samt att åtgärder i nämnd korsning skall beredas av Trafikverket i samråd med Botkyrka kommuns samhällsbyggnadsförvaltning.

Att som förslagsställaren föreslår anlägga en rondell på platsen anses av samhällsbyggnadsförvaltningen inte som lämpligt på grund av rådande höga trafikflöden på Dalvägen, vilket skapar framkomlighetsproblem för korsande vägar med lägre trafikflöden.

För separata körfält för vänstersvängar från Björk- och Vattravägen krävs en breddning av Väg 226 vilket också skulle påverka placeringen av intilliggande busshållplats, samt kräva inlösen av mark.

Till detta kommer att Trafikverket har för avsikt att förlänga den befintliga gång och cykelvägen längs Väg 226. Den kommer då att passera korsningen med Björkvägen/ Vattravägen och kan förväntas påverka vägkorsningens utformning.

Samhällsbyggnadsförvaltningen har återkommande strategiska möten med Trafikverket. Behoven av en fungerande lösning på trafiksituationen i korsningen kommer fortsatt att tas upp i detta forum.

Del 2.

Här framförs förslaget att flytta in/utfarten till Vattravägen 65 från Vattravägen till Grödingevägen. Enligt rådande detaljplan som vann laga kraft 1999-06-08 är endast infart tillåten från Vattravägen. Utfart från fastigheten ska ske mot Grödingevägen.

Samhällsbyggnadsförvaltningen föreslås få i uppdrag av samhällsbyggnadsnämnden att informera fastighetsägaren om gällande detaljplan och att fastighetsägaren ansvarar för att en säker utfart mot Grödingevägen anläggs.

Sanna Sparr Olivier
Samhällsbyggnadschef

Anders Öttenius
Enhetschef Gata/park

2017-10-16

Dnr sbf/2017:216

Expedieras till
Förslagsställaren
Kommunfullmäktige
Ann-Christine Gebart
Anders Öttenius

Korsningen Dalvägen/ Vattravägen Medborgarförslag 2017:216





Lämna medborgarförslag

Ärendenummer

170516-MBF-KG32

Inskickat

2017-05-16 23:10

Presentera ditt förslag och förklara hur det kan genomföras

Gör en rondell eller gör i alla fall körfält för höger och vänstersvängar och tydligt markerade körfält vid korsningen i Solbo (vid Bilia/Gula villan/ICA Solbo). Ta bort infarten/utfarten till Gula villan från Vattravägen och låt den ske från Grödingevägen.

Motivera ditt förslag

Kaos dagligen i korsningen då de som kommer från ICA resp från Uttran inte har tydliga körfält att stå i vid höger/vänster eller rakt fram korsning över Dalvägen. Rödljusen skapar långa köer åt alla håll. Köerna i korsningen påverkar i sin tur de som kommer från Grödingevägen och ska ut på vattravägen.

Om ditt förslag gäller en plats, beskriv gärna var (adress, område etc)

[59.190323858950165,17.82204327923696]

Statistik

Ålder

20-65

Vilket kön har du?

Kvinna

Vilken kommun del bor du i?

Tumba



§ 85

Anmälningsärenden (von/2017:2, von/2017:60)

Beslut

Vård- och omsorgsnämnden noterar till protokollet att nämnden tagit del av ärendena.

Sammanfattning

Kommunfullmäktige

§ 172 KF 2017-09-28- Avsägelse och fyllnadsval: Willy Viitala

Personalutskottet

§ 20 2017-09-21 Fördelning av kompetensfonden 2018

Myndighet

Redovisning av ej verkställda beslut, LSS, kvartal 3 2017

Redovisning av ej verkställda beslut, SoL, kvartal 3 2017

Sammanställning av domar gällande LSS, kvartal 3 2017

Sammanställning av domar gällande SoL, kvartal 3 2017

Protokoll förvaltningsamverkan 2017-11-07 (på bordet)



2017-10-12

Sammanställning av rapporterade gynnande beslut enligt Socialtjänstlagen SoL, som inte verkställts inom 3 månader. Samt gynnande beslut som inte verkställts på nytt inom tre månader från den dag då verkställigheten avbröts.

RAPPORTEN AVSER KVARTAL 3 2017

Gynnande beslut som inte verkställt inom tre månader				
INSATS OCH LAGRUM SOM BESLUTET GÄLLER	BESLUTS-DATUM	TID SOM FÖRFLUTIT FRÅN BESLUTSDAG	KÖN	ÖVRIGA KOMMENTARER
Permanent boende, Särskilt boende. Kapitel 4 §1 SoL	2017-06-15	4 MÅNADER	K	Den enskilde önskar bara få erbjudande om plats på ett specifikt boende.
Permanent boende, Särskilt boende. Kapitel 4 §1 SoL	2017-02-07	8 MÅNADER	K	Den enskilde önskar bara plats på ett specifikt boende. Fick 171009 erbjudande om plats på önskat boende.
Permanent boende, Särskilt boende. Kapitel 4 §1 SoL	2017-05-15	5 MÅNADER	K	Den enskilde har tackat nej till erbjudande 170801. Önskar endast plats på ett specifikt boende.
Permanent boende, Särskilt boende. Kapitel 4 §1 SoL	2017-06-14	4 MÅNADER	M	Den enskilde erbjuden plats 170904. Den enskilde har tackat ja men ej flyttat in än.
Permanent boende, Särskilt boende. Kapitel 4 §1 SoL	2017-03-08	7 MÅNADER	M	Annat skäl
Hemtjänst, kapitel 4 § 1 SoL	2017-06-01	4 MÅNADER	M	Annat skäl
Boendestöd, kapitel 4 § 1 SoL	2017-02-08	8 MÅNADER	K	Annat skäl
Boendestöd, kapitel 4 § 1 SoL	2016-12-01	10 MÅNADER	K	Annat skäl

Avbrott i verkställighet				
INSATS OCH LAGRUM SOM BESLUTET GÄLLER	DATUM FÖR AVBROTTET	TID SOM FÖRFLUTIT FRÅN DATUM FÖR AVBROTT	Kön	ÖVRIGA KOMMENTARER
Dagverksamhet, kapitel 4 § 1 SoL	2017-06-30	4 MÅNADER	M	Pga. resursbrist på den externa placeringen har man inte kunnat erbjuda rätt stöd, inväntat plats inom kommunen.



BOTKYRKA KOMMUN

Vård och omsorgsförvaltningen
Myndighet

TJÄNSTESKRIVELSE

1 [1]

2017-10-12

Referens
Ilona Abel
Henrik Thorstensson

Mottagare
Vård- och omsorgsnämnden

Redovisning av ej verkställda gynnande beslut och avbrott i verkställighet av gynnande beslut enligt 4 kapitlet 1 § socialtjänstlagen, SoL.

Sammanfattning

Fem beslut gällande särskilt boende, två beslut gällande boendestöd, ett beslut gällande hemtjänstinsatser har rapporterats ej verkställda till Inspektionen för vård och omsorg, IVO. Vidare har avbrott i verkställighet rapporterats gällande ett beslut om dag verksamhet.

Totalt har åtta beslut enligt 4 kap 1 § Socialtjänstlagen rapporterats ej verkställda och 1 avbrott i verkställigheten till IVO tredje kvartalet 2017.

Bakgrund

Kommunen har rapporteringsskyldighet enligt 16 kapitlet 6 f § SoL att till inspektionen för vård- och omsorg, IVO, och till kommunens revisorer lämna uppgifter om alla gynnande beslut enligt 4 kap 1 § SoL som inte verkställts inom tre månader från dagen för beslutet. Skyldigheten gäller även för gynnande beslut som inte verkställts på nytt inom tre månader från den dag då verkställigheten avbröts. För varje beslut anges tidpunkt för beslutet och vilken typ av insats beslutet gäller samt uppger skälen till dröjsmålet. Rapporteringen ska ske på individnivå.

Se bifogad sammanställning.

Vård- och omsorgschef
Pia Bornevi

VÅRD OCH OMSORGSFÖRVALTNINGEN

Post Botkyrka kommun, · Besök · Kontaktcenter

Direkt 08-53061599 · Sms · E-post carolina.andersson@botkyrka.se

Org.nr 212000-2882 · Bankgiro 624-1061 · Fax · Webb www.botkyrka.se



2017-10-10

Sammanställning av rapporterade gynnande beslut enligt lagen om stöd och service till vissa funktionshindrade, LSS, som inte verkställts inom 3 månader. Samt gynnande beslut som inte verkställts på nytt inom tre månader från den dag då verkställigheten avbröts.

Gynnande beslut som inte verkställts inom tre månader				
INSATS OCH LAGRUM SOM BESLUTET GÄLLER	BESLUTS-DATUM	TID SOM FÖRFLUTIT FRÅN BESLUTSDAG	Kön	ÖVRIGA KOMMENTARER
Biträde av kontaktperson enligt 9 § 4 LSS	2016-12-05	6 MÅNADER	M	Den enskilde har tackat ja till erbjudande 2017-06-15
Biträde av kontaktperson enligt 9 § 4 LSS	2016-12-19	5 MÅNADER		Den enskilde tackade ja till erbjudande 2017-04-01
Biträde av kontaktperson enligt 9 § 4 LSS	2015-11-27	MÅNADER	M	Den enskilde har tackat nej till erbjudande 2017-07-07
Kortidsvistelse enligt 9 § 6 LSS	2016-06-21	17 MÅNADER	M	Annat skäl
Kortidsvistelse enligt 9 § 6 LSS	2017-02-28	8 MÅNADER	M	Den enskilde har tackat nej till erbjudande, 2017-07-05, 2017-04-25.
Bostad med särskild service enligt 9 § 9 LSS	2016-05-30	16 MÅNADER	M	Den enskilde har tackat nej till erbjudande, 2017-07-05, 2017-04-10, 2016-08-26
Bostad med särskild service enligt 9 § 9 LSS	2017-06-05	4 MÅNADER	M	Den enskilde har tackat nej till erbjudande 2017-09-04
Bostad med särskild service enligt 9 § 9 LSS	2016-10-27	12 MÅNADER	M	Den enskilde har tackat nej till erbjudande 2017-04-12
Avbrott i verkställighet				
INSATS OCH LAGRUM SOM BESLUTET GÄLLER	DATUM FÖR AVBROTET	TID SOM FÖRFLUTIT FRÅN DATUM FÖR AVBROT	Kön	ÖVRIGA KOMMENTARER
Daglig verksamhet enligt 9 § 10 LSS	2017-03-29	7 MÅNADER	M	Annat skäl
Daglig verksamhet enligt 9 § 10 LSS	2014-10-17	36 MÅNADER	K	Annat skäl

KS/2017: 415



2017-10-10

Referens
Ilona Abel

Mottagare
Vård- och omsorgsnämnden

Redovisning av ej verkställda gynnande beslut och avbrott i verkställighet av gynnande beslut enligt 9 § lagen om stöd och service till vissa funktionshindrade, LSS.

Redovisningen gäller tredje kvartalet 2017

Sammanfattning

Tre beslut gällande bostad med särskild service för vuxna, tre beslut gällande biträde av kontaktperson, två beslut om korttidsvistelse utanför det egna hemmet har rapporterats ej verkställda till Inspektionen för vård och omsorg, IVO. Vidare har avbrott i verkställighet rapporterats gällande två beslut om daglig verksamhet.

Totalt har 8 beslut enligt 9 § LSS rapporterats ej verkställda och 2 avbrott i verkställigheten till IVO tredje kvartalet 2017.

Bakgrund

Kommunen har rapporteringsskyldighet enligt 28 f – g §§ LSS att till inspektionen för vård- och omsorg, IVO, och till kommunens revisorer lämna uppgifter om alla gynnande beslut enligt 9 § LSS som inte verkställts inom tre månader från dagen för beslutet. Skyldigheten gäller även för gynnande beslut som inte verkställts på nytt inom tre månader från den dag då verkställigheten avbröts. För varje beslut anges tidpunkt för beslutet och vilken typ av insats beslutet gäller samt uppge skälen till dröjsmålet. Rapporteringen ska ske på individnivå.

Se bifogad sammanställning.

Vård- och omsorgschef
Pia Bornevi



Avsägelser och fyllnadsval (KS/2017:22)

Följande avsägelser har inkommit:

Ulrika Ekengren (SD), ersättare i kommunfullmäktige

Lisa Forssberg (S), ordförande och ledamot i dialogforum Tumba-Storvreten

Östen Granberg (SD), ersättare i arbetsmarknads- och vuxenutbildningsnämnden

Jimmy Baker (M), vice ordförande och ledamot i AB Alfågeln

Jimmy Baker (M), vice ordförande och ledamot i Botkyrkabyggen Holding AB

Jimmy Baker (M), vice ordförande och ledamot i Förbundet 2 AB

Beslut

Kommunfullmäktige beviljar avsägelserna och hemställer hos länsstyrelsen om ny sammanräkning till kommunfullmäktige efter Ulrika Ekengren (SD).

Kommunfullmäktige förrättar följande fyllnadsval:

ARBETSMARKNADS- OCH VUXENUTBILDNINGSNÄMNDEN t o m 2018-12-31

Ersättare efter Östen Granberg (SD)

Rasmus Henriksson (SD)

AB ALFÅGELN t o m 2019-06-30

Vice ordförande och ledamot efter Jimmy Baker (M)

Kia Hjelte (M)

BOTKYRKABYGGEN HOLDING AB t o m 2019-06-30

2017-12-19

Dnr KS/2017:22

Vice ordförande och ledamot efter Jimmy Baker (M)

Kia Hjelte (M)

FÖRBANDET 2 AB t o m 2019-06-30

Vice ordförande och ledamot efter Jimmy Baker (M)

Kia Hjelte (M)

Kommunfullmäktige bordlägger följande val:

KOMMUNFÖRBUNDET STOCKHOLMS LÄN t o m 2018-12-31

Ledamot efter Dan Gahnström (MP)

SÖDERTÖRNS TINGSRÄTT t o m 2019-12-31

Nämndeman efter Marianne Gärling (TUP)

DIALOGFORUM FITTJA t o m 2018-12-31

Ledamot efter Carl Widercrantz (TUP)

DIALOGFORUM ALBY t o m 2018-12-31

Ledamot efter Milojka Vratonjic (S)

SÖDERTÖRNS TINGSRÄTT t o m 2019-12-31

Nämndeman efter Sven Arne Lindblom (S)

MILJÖ- OCH HÄLSOSKYDDSNÄMNDEN t o m 2018-12-31

Ledamot efter Nirlep Singh (S)

MILJÖ- OCH HÄLSOSKYDDSNÄMNDEN t o m 2018-12-31

Ersättare efter Gabriel Izgi (KD)

KULTUR- OCH FRITIDSNÄMNDEN t o m 2018-12-31

Ersättare efter Lisa Forssberg (S)

KOMMUNALA PENSIONÄRSRÅDET t o m 2018-12-31

Ledamot efter Eddy Kristiansen (MP)

VÅRD- OCH OMSORGSNÄMNDEN t o m 2018-12-31

Ersättare efter Junaid Nawaz Chaudhry (S)

DIALOGFORUM FITTJA t o m 2018-12-31

Ledamot efter Junaid Nawaz Chaudhry (S)

2017-12-19

Dnr KS/2017:22

DIALOGFORUM TUMBA-STORVRETEN t o m 2018-12-31
Ordförande och ledamot efter Lisa Forssberg (S)



INTERPELLATION

Kommunfullmäktige

2017-12-19

Till Socialnämndens ordförande, Mats Einarsson (V).

Förekommer månggifte och barnäktenskap i kommunen?

Vi vet att det i andra kommuner har förekommit fall inom den sociala verksamheten där såväl bostäder som försörjningsstöd har beviljats till personer som är gifta med flera kvinnor (med Nacka kommun som färskt exempel). I media har det även rapporterats om att det på olika håll förekommer fall där en man är gift med en kvinna som är minderårig eller där äktenskap ingåtts när hon var det.

Vi skulle därför vilja veta hur det ser ut i Botkyrka och hur Socialförvaltningen agerar när (eller om) den här typen av fall uppdragas.

Med anledning av ovanstående vill jag fråga Socialnämndens ordförande:

1. Har det förekommit fall med månggifte bland de personer som Socialförvaltningen har gjort insatser för?
2. Har det förekommit fall med minderåriga som är gifta bland de personer som Socialförvaltningen har gjort insatser för?
3. Om så är fallet i en eller bägge frågorna, vad har det vidtagits för åtgärder?
4. Anser du att vi bör ha en utökad förståelse för migranter som i sin kultur bär med sig en acceptans för månggifte och äktenskap med minderåriga?

Jimmy Baker (M)



2017-12-19

Nya medborgarförslag

Beslut

Följande medborgarförslag tas emot för beslut:

Nio skäl att inte bygga flerfamiljshus mellan Banslätt och Tullingeskog, KS/2017:688
Överlåts till samhällsbyggnadsnämnden för beslut.

Anlägg en promenadbrygga vid Tullingesjön, KS/2017:689
Överlåts till samhällsbyggnadsnämnden för beslut.

Förbättra gångstigen mellan Tullinge och Björnkulla, KS/2017:695
Överlåts till samhällsbyggnadsnämnden för beslut.

Naturreservat Fårberget, KS/2017:705
Överlåts till miljö- och hälsoskyddsnämnden för beslut.

Förtursrätt i bostadskön för personer över 75 år, KS/2017:727
Beslutas av kommunfullmäktige efter yttrande från kommunstyrelsen.

Bygg en lekplats i Solhöjden, KS/2017:735
Överlåts till kultur- och fritidsnämnden för beslut.

Plantera träd/buskar vid Dalvägen mellan Vattravägen och St1- bensinstationen, KS/2017:736
Överlåts till samhällsbyggnadsnämnden för beslut.

Inför parkeringsförbud på Prästhagsvägen i Tumba, KS/2017:737
Överlåts till samhällsbyggnadsnämnden för beslut.

Solskydd till förskolan Bäverhyddan, KS/2017:738
Överlåts till utbildningsnämnden för beslut.

2017-12-19

Inrätta ett kulturresevat vid Göta landsväg, Hammarby och Botkyrka kyrka,
KS/2017:746

Beslutas av fullmäktige efter yttrande från samhällsbyggnadsnämnden och kultur-
Och fritidsnämnden.

Bygg ett utegym vid tennisbanor i Tullinge, KS/2017:756
Överlåts till kultur- och fritidsnämnden för beslut.

Ärendet

Kommunfullmäktige bestämmer vilket politiskt organ som ska besluta om
medborgarförslag. Enligt fullmäktiges arbetsordning får fullmäktige över-
låta till en nämnd att slutligt besluta i ett ärende som har väckts genom
medborgarförslag.



Lämna medborgarförslag

Ärendenummer
Inskickat

171020-MBF-HO23
2017-10-20 08:55

Dina uppgifter

Förmann
Efternamn
Adress
Postnummer
Ort
E-post
Telefon

[Redacted form fields]

Förslag

Presentera ditt förslag och förklara hur det kan genomföras

Kommunen bör snarast möjligt ta bort de två förslag som innebär att man skall bygga sammanlagt 34 flerfamiljshus i skogsområdet mellan Banslätt och Tullingseskog från det fortsatta arbetet med planprogrammet.
Vänligen se bifogad PDF

Motivera ditt förslag

I bifogad PDF beskriver jag nio goda skäl att inte bygga varken flerfamiljshus eller nya vägar inom "i skogsområdet mellan Banslätt och Tullingseskog.

Om ditt förslag gäller en plats, beskriv gärna var (adress, område etc)

Skogsområdet mellan Banslätt och Tullingseskog

Bifoga bild

Medborgarförslag.pdf

Statistik

Ålder
Vilket kön har du?
Vilken kommun del bor du i?

[Redacted form fields]

Medborgarförslag

Tullinge 2017-10-20

Botkyrka Kommun
147 85 Tumba

Vid Dialogforum torsdagen den 19 oktober presenterade representanter för Botkyrka Kommun resultatet av dialogarbetet och hur processen har sett ut under våren och sommaren när det gäller förslag och idéer om att skapa 800 "centrumnära lägenheter" i Tullinge. Detta kollektiva "medborgarförslag" skall vara en pusselbit till arbetet med planprogrammet, som skall vara färdigt under våren 2018.

Förslag: *Kommunen bör snarast möjligt ta bort de två förslag som innebär att man skall bygga sammanlagt 34 flerfamiljshus i skogsområdet mellan Banslätt och Tullingskog från det fortsatta arbetet med planprogrammet.*

Det aktuella skogsområdet ("skogen") är cirka en halv kvadratkilometer stort. Det är en omväxlande natur med många både relativt höga och kala berg och djupa dalar, samt även små våtmarker. Nedan beskriver jag nio goda skäl att inte bygga varken flerfamiljshus eller nya vägar inom "skogen".

- 1) Kostnader.** När man för 50 år sedan projekterade och byggde området Tullinge-skog så valde man ett område direkt söder om den nu aktuella "skogen". Ett bidragande skäl till detta beslut var säkerligen *mycket höga kostnader* och svårigheter att bygga vägar, system för avlopp, el och vatten innan man ens kunde börja med att bygga husen. Det är förmodligen ännu mycket dyrare idag.
- 2) Miljöaspekter.** De 34 flerfamiljshusen och de nya vägarna kommer att, för all framtid, skövla och totalförstöra ett fint naturområde. Det blir dessutom omfattande ljud- och miljöföroreningar för dem som nu bor norr och söder om "skogen".
- 3) Tekniska lösningar.** Om det stämmer att kommunen behöver bygga 800 nya lägenheter så finns det gott om plats inom området för det gamla flygfältet. Där är det mycket billigare att bygga än i "skogen".
- 4) Centrumnära.** Förslaget uppfyller inget rimligt krav på att vara "centrumnära".
- 5) Rekreation.** Idag använder många kommuninnevånare "skogen" för rekreation. Vid skogspromenader möter man ofta familjer med barn i olika åldrar inom området.
- 6) Naturutbildning.** Såväl förskolegrupper som grupper med skolbarn har ofta utflykter i "skogen".
- 7) Arkeologi.** Det är mycket troligt att det finns boplatser från stenåldern inom "skogen".
- 8) Djurliv.** Ett rikt djurliv inom "skogen" bidrar till trivseln för Tullingeborna.
- 9) Tullingskog.** Vägarna i Tullingskog är redan slitna och kan inte klara av den ökande belastning som den nya trafiken till och från ett nytt bostadsområde innebär.



Lämna medborgarförslag

Ärendenummer
Inskickat

171021-MBF-IP64
2017-10-21 15:06

Dina uppgifter

Förmamn
Adress
Postnummer
E-post
Telefon

Förslag

Presentera ditt förslag och förklara hur det kan genomföras

Motivera ditt förslag

Om ditt förslag gäller en plats, beskriv gärna var (adress, område etc)

Bifoga bild

Anlägg en pålad promenadbrygga med bänkar strategiskt utplacerade från gångvägen vid tullingesjöns nedre del (Tullinge sidan, se bild) fram till madens tennisbanor där en gångväg tar vid vid vattenbrynet. Detta skulle höjja trivselfaktorn enormt mycket då det är massor med människor som ofta går Tullinge Strand bara för att få njuta av den redan färdigställda promenadbryggan som finns. det åker människor hit med bil och kommunala medel för detta stråk. Att sitta i solen på bryggbänkar...tänk att lägga till med sin kanot, proviantera i Tullinge Centrum och paddla vidare ut igen.

[59.20221231996174,17.885720814538647]

Ja

Statistik

Ålder
Vilket kön har du?
Vilken kommun del bor du i?

20-65
Man
Tullinge



Lämna medborgarförslag

Ärendenummer
Inskickat

171025-MBF-IB41
2017-10-25 22:09

Dina uppgifter

Förmann
Adress
Postnummer
E-post
Telefon

Förslag

Presentera ditt förslag och förklara hur det kan genomföras

Förbättra cykel- och gångstigen mellan Tullinge industriområde och Björnkulla. Vägen/stigen är vid regn väldigt lerig. Några lass med grus skulle sannolikt göra den helt ok. Krångligare än så behöver det inte vara. Den dåliga delen är endast cirka 100 meter lång.

Motivera ditt förslag

Södertöms friskola i Björnkulla i Huddinge kommun har många elever från Botkyrka. Hur många elever der handlar om vet nog ni på kommunen bäst. De elever som vill cykla kan välja mellan två vägar. En lång väg (5,5 km) som går längs Alfred Nobels allé, via Huddinge sjukhus och Flemingsberg, eller den skogsväg (3.8 km) som vi med det här förslaget vill förbättra. Att barnen ska cykla på Huddingevägen är uteslutet. Att resa kollektivt till skolan tar längre tid, ger mindre motion och dessutom är eleverna från Tullinge inte berättigade till åkkort då avståndet till skolan är för kort. Vi inser att stigen helt eller devis ligger i Huddinge kommun. Så ni får väl samverka med dem om hur gruset ska komma på plats. Men det borde väl gå?

Om ditt förslag gäller en plats, beskriv gärna var (adress, område etc)

[59.20729990156191,17.933986194097763]

Bifoga bild

Ja

Statistik

Ålder
Vilket kön har du?
Vilken kommundel bor du i?

20-65
Man
Tullinge



Lämna medborgarförslag

Ärendenummer	171031-MBF-RJ53
Inskickat	2017-11-01 00:02

Dina uppgifter

Förmamn	[REDACTED]
Efternamn	[REDACTED]
Adress	[REDACTED]
Postnummer	[REDACTED]
Ort	[REDACTED]
E-post	[REDACTED]
Telefon	[REDACTED]

Förslag

Presentera ditt förslag och förklara hur det kan genomföras	Föreslår att det så kallade Fårberget norr om Lindhovs gård blir naturreservat eller får ett likartat skydd. Eftersom omgivande skogar t ex den mot Bornsjön utsätts för modernt skogsbruk är det allt viktigare att bibehålla denna naturskog.
Motivera ditt förslag	Fårberget är ett område där naturen har mycket lite har påverkats av människan. Området innehåller även flera olika naturtypen på en liten yta. En sydbrant med stora träd och gamla vindfällen, ett krön med hållmarksskog, en norrsida med blåbärsbarrskog samt närmast Aspen en kulturpåverkad hagmark. På krönet finns dessutom ett flertal bronsåldersgravar. Området är också lättillgängligt från vandringsleden Aspen runt.
Om ditt förslag gäller en plats, beskriv gärna var (adress, område etc)	Fårberget mellan Lindhovs gård och väg E4/E20

Statistik

Ålder	Över 65 år
Vilket kön har du?	Man
Vilken kommun del bor du i?	Tumba



Lämna medborgarförslag

Ärendenummer

171026-MBF-LO96

Inskickat

2017-10-26 10:57

Dina uppgifter

Förnamn

Adress

Postnummer

E-post

Telefon

Förslag

Presentera ditt förslag och förklara hur det kan genomföras

Motivera ditt förslag

Förtursrätt i bostadskön för dom som är över 75 och säljer sin villa.

Det tillämpas på andra ställen i landet och har blivit mycket uppskattat eftersom det blir större rörlighet på bostadsmarknaden och dom äldre kan bo kvar i området

Statistik

Alder

Vilket kön har du?

Vilken kommundel bor du i?



Lämna medborgarförslag

Ärendenummer

171108-MBF-FP59

Inskickat

2017-11-08 17:35

Dina uppgifter

Förnamn

Efternamn

Adress

Postnummer

Ort

E-post

Telefon

Förslag

Presentera ditt förslag och förklara hur det kan genomföras

Området Solhöjden behöver en lekplats för barnen. Läget är akut. Det finns många barn här, och det blir ständigt fler barn. Det finns f.n. en tomt till salu nära Planetbacken 128., vid nedgången till de sk naturtrapporna. Där vore idealiskt att anlägga en ordentlig lekplats. Ett annat förslag på lokalisering av lekplats är på andra sidan Planetacken, intill vändplanen vid GC-vägen ner mot Hamra gård (andrahandslösning).

Motivera ditt förslag

Solhöjden är under tillväxt. Många barnfamiljer flyttar in och barnantalet ökar i snabb takt. Barnen har aINGENSTANS ATT TA VÄGEN. Nyinflyttade föräldrar frågar efter lekplats. Jag har bott här i sju år och påtalat frågan och givit förslag och motiverat till både kommun och byggbolag flera gånger. Men inget händer. Byggbolaget vill inte. Kommunen svarar inte. Nu är det hög tid att ni tar detta förslag på allvar och börjar arbeta med det snarast! Var god kontakta mig!

Om ditt förslag gäller en plats, beskriv gärna var (adress, område etc)

Alt 1: Planetbacken - infart höger vid Planetbacken 96, rakt fram tills vägen tar slut. Alt 2: På vänstet sida om Planetbacken, i slänten precis innan infart till Planetbacken 96.

Statistik

Ålder

Vilket kön har du?

Vilken kommundel bor du i?



Lämna medborgarförslag

Ärendenummer

171111-MBF-RF26

Inskickat

2017-11-11 17:55

Dina uppgifter

Förnamn

Efternamn

Adress

Postnummer

Ort

E-post

Förslag

Presentera ditt förslag och förklara hur det kan genomföras

Jag föreslår att träd/buskar planteras på båda sidor utefter Dalvägen mellan Vattravägen och St1-bensinstationen.

Motivera ditt förslag

Det skulle bli mycket finare att passera längs grönska och slippa se fula bilverkstäder och baksidan av Tumba Järn. Vegetation skulle också dämpa buller och gynna luftkvaliteten.

Statistik

Ålder

Vilket kön har du?

Vilken kommun del bor du i?



Lämna medborgarförslag

Ärendenummer

171113-MBF-CN43

Inskickat

2017-11-13 16:44

Dina uppgifter

Förnamn

Efternamn

Adress

Postnummer

Ort

E-post

Telefon

Förslag

Presentera ditt förslag och förklara hur det kan genomföras

På en del av Länsmansvägen i centrala Tumba är det parkeringsförbud 1 nov - 1 maj. Det har inneburit att många bilägare som brukar parkera på Länsmansvägen i stället parkerar på Prästhagsvägen. Jag tycker att det bör vara parkeringsförbud också på Prästhagsvägen.

Motivera ditt förslag

Prästhagsvägen är en smal gata utan trottoarer. När det står bilar parkerade på gatan måste fotgängare gå i körbanan. Det kan vara jobbigt för den som går med barnvagn eller med hund. På Prästhagsvägen går också många skolbarn mellan Störvreten och Björkhaga skola.

Om ditt förslag gäller en plats, beskriv gärna var (adress, område etc)

Prästhagsvägen i centrala Tumba mellan Länsmansvägen och vändplatsen.

Statistik

Ålder

Vilket kön har du?

Vilken kommun del bor du i?



Lämna medborgarförslag

Ärendenummer

171107-MBF-GB17

Inskickat

2017-11-07 23:23

Dina uppgifter

Förnamn

Adress

Postnummer

E-post

Telefon

Förslag

Presentera ditt förslag och förklara hur det kan genomföras

Solskydd till förskolan Bäverhyddans gård.

Motivera ditt förslag

Gården är exponerad för sol från förmiddag till sen eftermiddag (sommartid). Det lilla tak som sträcker sig utanför huset ger ingen skugga annat än en stund på fm. Sandlåda och lekytan med saker saknar tak/annat solskydd. På den stora gräsmattan finns ingen skugga från träd eller andra byggnader. Små barn ska helst inte vistas i sol över huvudtaget pga farlig UVstrålning. Detta måste åtgärdas snarast!

Statistik

Ålder

Vilket kön har du?

Vilken kommundel bor du i?



Lämna medborgarförslag

Ärendenummer 171110-MBF-YG28
Inskickat 2017-11-10 14:44

Dina uppgifter

Förnamn
Efternamn
Adress
Postnummer
Ort
E-post
Telefon

Förslag

Presentera ditt förslag och förklara hur det kan genomföras

Området runt Botkyrka kyrka och Hammarby är unikt. Området ser i stora delar likadant ut idag som det gjorde i slutet av vikingatiden. I området synliggörs övergången från vikingatid till kristen – från förhistorisk till modern tid. Området rymmer ett kulturhistoriskt koncentrat som visar hur det moderna samhället växte fram ur det förhistoriska. Det kulturhistoriska värdet är förmodligen helt unikt. För att bevara detta åt framtiden bör området inrättas som ett kulturresevat.

Legenden om S:t Botvid är en av de äldsta helgonlegenderna i Sverige. Den tar avstamp i vikingatid. Den berättar om skiftet mellan hedendom och kristendom. I stora delar är legenden förmodligen sann. Legendan kan kopplas till delar i landskapet runt Hammarby, som än idag finns kvar. Dessa delar symboliserar hur det moderna, kristna samhället växte fram ur det förhistoriska.

Botvid växte upp på Hammarby i en hednisk familj. Namnet Hammarby syftar gissningsvis på den stenformation som sträcker sig ut i åkermarken invid Hammarby gård. I det förhistoriska, naturnära samhället utgjorde förmodligen denna formation det dominerande elementet i landskapet. Att man bosatte sig på denna plats och benämnde platsen med hänvisning till dess naturliga förutsättningar tyder på att platsen gavs någon form av betydelse. I anslutning till platsen finns en bergskulle där Hammarbys vikingatida gårdsgravfält är beläget.

Botvid kristnades under sin livstid. När han dog uppfördes Botkyrka kyrka till hans minne. Kyrkobyggnaden symboliserar en ny tid, en kristen tid. I den nya tiden är inte längre naturliga formationer avgörande för att manifesteras makt. Botkyrka kyrka uppfördes istället av människor och blev det dominerande inslaget i landskapet. Kyrkobyggnaden ersatte bergsformationen och kullen vid Hammarby. Det synliggör ett genomgripande maktskifte i samhället.

Bildligt talat blir övergången från vikingatid till modern tid

Motivera ditt förslag



synlig om man färdas längs med den före detta Göta landsväg mellan Hammarby och Botkyrka kyrka. Det föreslagna kulturreseptatet bör innefatta de betydelsebärande delarna i landskapet: Göta landsväg, Hammarby och Botkyrka kyrka.

Statistik

Alder

Vilket kön har du?

Vilken kommundel bor du i?

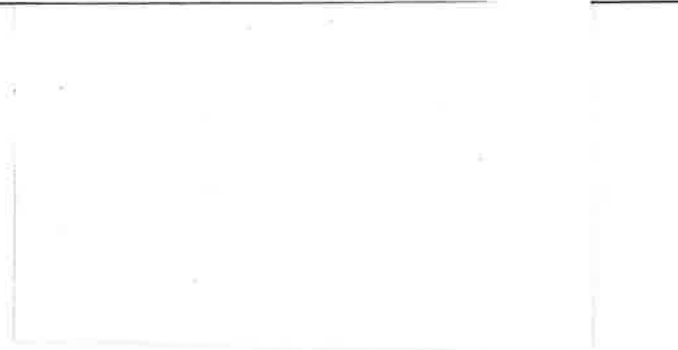



Lämna medborgarförslag

Ärendenummer

171122-MBF-KT49

Inskickat

2017-11-22 16:32

Dina uppgifter

Förmamn

Adress

Postnummer

E-post

Telefon

Förslag

Presentera ditt förslag och förklara hur det kan genomföras

Utegyrn i Tullinge

Motivera ditt förslag

Det skulle behövas ett bra utegym i Tullinge och platsen vid tennisbanorna skulle vara en bra plats.

Bifoga bild

Ja

Statistik

Ålder

Vilket kön har du?

Vilken kommun del bor du i?