



2015-03-23

Tid Måndagen den 23 mars, kl. 19:00

Plats Lokal 2:3 i kommunalhuset, Munkhättevägen 45 i Tumba

Ärenden

Justering

Förvaltningschefen informerar

- Sportlovet
- Botkyrka internationella bokmässan
- Nytt namn på Albyvägen 7

- 1 Svar på medborgarförslag – Önskar ytterligare en dag för kvinnobad i Fittjabadet för kvinnor och flickor i alla åldrar
- 2 Svar på medborgarförslag – Bygg fler pingisbord runtom i Alby
- 3 Yttrande över medborgarförslag – Bygg ut bryggan vid Uttransjön för att avlasta Möllebadet
- 4 Yttrande över medborgarförslag – Önskan om en skateplats för barn i Slagsta och Hallunda
- 5 Yttrande över medborgarförslag – Bygg en fotbollsplan eller en mindre multirena med staket runt direkt utanför Parkhemsgården
- 6 Yttrande över motion gällande separata badtider i Botkyrkas badhus (SD)
- 7 Samverkansavtal Botkyrka kommun och Tumba Tennis förening

- 8 Svar på remiss – Förslag till äldreplan
- 9 Yttrande över remiss – Nya riktlinjer för dialogforum
- 10 Yttrande över granskningsresultat av samverkan och stöd gentemot ideell sektor
- 11 Anmälningssärenden
- 12 Delegationsbeslut

Gruppmöten kl. 18:00

Majoriteten – Lokal 2:3

Oppositionen – Helges restaurang

Anmäl eventuellt förhinder till Emma Jacobsson på telefon 08-530 615 23 eller emma.jacobsson@botkyrka.se.

Välkomna!

Bim Eriksson (S)
Kultur- och fritidsnämndens ordförande

Emma Jacobsson
Nämndsekreterare



Svar på medborgarförslag – Önskar ytterligare en dag för kvinnobad i Fittjabadet för kvinnor och flickor i alla åldrar (KOF/2014:246)

Beslut

Kultur- och fritidsnämnden bifaller förslaget och återkommer med en praktisk lösning.

Sammanfattning

Förslagsställaren önskar att ytterligare en tid avsätts för kvinnobad på Fittjabadet. Under denna tid föreslår förslagsställaren att även flickor under 13 år och pojkar under 3 år ska få nyttja tiden tillsammans med sina mödrar.

Badhusen arbetar med folkhälsa för alla som ett mål och simhallarna är uppskattade mötesplatser. Kultur- och fritidsförvaltningen föreslår att Fittjabadet tillsammans med föreningsliv, andra kommunala verksamheter och medborgare som besöker badet ska ta fram ta fram förslag på tid för kvinnobad.

Kultur- och fritidsförvaltningen redogör för ärendet i en tjänsteskrivelse 2015-02-13.

Rubrik	Önskar ytterligare en dag för kvinnobad i Fittjabadet för kvinnor och flickor i alla åldrar - publicering
Förnamn	
Efternamn	
Namn	Shakhlo Altieva
Gatuadress	
Postadress	
Postnummer	
Telefonnummer	
Mobilnummer	
E-postadress	
Förslag	Just nu finns kvinnobad i Fittjabadet en dag i veckan. Det är söndagar där endast kvinnor och flickor över 13 år får bada. Jag och flera kvinnor bosatta i Botkyrka önskar en dag till för kvinnobad och vi önskar den tiden för kvinnor och flickor i alla åldrar! Alltså ingen åldersgräns för flickor!
Motivering	Ni som har satt åldersgräns på flickor, varför valde ni just 13 år? Har ni inte tänkt på att de flesta flickor mognar mycket tidigare nu och redan från 9 års ålder börjar de känna sig obehagliga att bada/simma med män och pojkar?! Vi Botkyrkaborna önskar en dag till för kvinnosim i Fittjabadet och den ska vara öppen även för flickor i alla åldrar! Simning är en viktig del för kvinnors välmående, den minskar stress, ångest och depression. Det är viktigt för flickor att lära sig simma och de har det lättare att lära sig från sina mödrar och systrar som följer med till badet. Flickor måste klara simningsprov i årskurs 5-6 och det betyder att mycket tidigare ska de lära sig att simma. Flickor lär sig simma när kroppfixering inte uppstår pga. oönskade kommentarer om övervikt, instagrambilder som kan tas i smyg och taskiga blickar av motsats kön som flesta unga tjejer upplever ofta i badet. Vi tycker att ni ska ta vårt medborgarförslag på allvar!



2015-02-13

Dnr KOF/2014:246

Referens

Anette Nygårds

Mottagare

Kultur- och fritidsnämnden

Svar på medborgarförslag – Önskar ytterligare en dag för kvinnobad i Fittjabadet för kvinnor och flickor i alla åldrar

Förslag till beslut

Kultur- och fritidsnämnden bifaller förslaget och återkommer med en praktisk lösning.

Sammanfattning

Förslagsställaren önskar att ytterligare en tid avsätts för kvinnobad på Fittjabadet. Under denna tid föreslår förslagsställaren att även flickor under 13 år och pojkar under 3 år ska få nyttja tiden tillsammans med sina mödrar.

Badhusen arbetar med folkhälsa för alla som ett mål och simhallarna är uppskattade mötesplatser. Kultur- och fritidsförvaltningen föreslår att Fittjabadet tillsammans med föreningsliv, andra kommunala verksamheter och medborgare som besöker badet ska ta fram ta fram förslag på tid för kvinnobad.

Ärendet

Sedan ett antal år tillbaka har Fittjabadet badtid för endast kvinnor från 13 år. Denna tid ligger förlagd på söndagar mellan 15:30-17:00 och i direkt anslutning till badet ligger även simskola för kvinnor. Under denna tid är simhallen helt stängd för manliga besökare och för manlig personal. Detta är en tid som är mycket uppskattad och efterfrågad av medborgarna, vilket antalet besökare påvisar. Det har även vid olika tillfällen efterfrågats mer tid för kvinnobad av besökare.

Förslagsställaren önskar att ytterligare en tid avsätts för kvinnobad på Fittjabadet. Under denna tid föreslår förslagsställaren att även flickor under 13 år och pojkar under 3 år ska få nyttja tiden tillsammans med sina mödrar.

När kvinnobadet infördes var barnen till en början med sina mödrar i simhallen, men efter klagomål och påtryckningar från flera av de kvinnliga besökarna togs detta bort. Man upplevde att det blev väldigt stökigt och livligt när barnen var med och för de som ville komma till badet för en avkopplande stund blev det tvärtom.

2015-02-13

Dnr KOF/2014:246

Kultur- och fritidsförvaltningen anser att badhusens främsta uppgift är att tillgodose alla medborgares möjligheter till allmänhetens tid, till att kunna motionera i simhallen, att delta i simskolor, göra det möjligt för skolor att bedriva idrottslektioner samt att ge plats åt föreningslivet att bedriva sin verksamhet. Därför är det viktigt att ständigt omvärdera hur det utbud som erbjuds till våra medborgare ser ut.

Kultur- och fritidsförvaltningen föreslår därför att antalet tider för kvinnobad i kommunen ökar samt ser över andra möjliga sätt att öka tillgängligheten, exempelvis genom att erbjuda burkini för uthyrning. Burkini är en heltäckande baddräkt som skulle ytterligare öppna upp för kvinnorna att även nyttja badet under allmänhetens badtider.

Förslaget är att öka antalet tider för kvinnor på Fittjabadet. Det finns dock ett antal aspekter att ta i beaktande i samband med detta, avseende åldersgränser för flickor och/eller pojkar, om det ska vara en separat tid eller förlängd öppetid på söndagar. Därför föreslås Fittjabadet tillsammans med föreningsliv, andra kommunala verksamheter och medborgare som besöker badet tillsammans ta fram ta fram förslag på tid för kvinnobad. I detta arbete bör också dialog föras med närliggande bad som har öppet för kvinnobad, exempelvis Skärholmsbadet och Vårby, så att öppetider och utbud kan komplettera varandra.

Pernilla Conde Hellman
Kultur- och fritidschef

Roger Vintemar
Verksamhetschef
Idrott och anläggning



Svar på medborgarförslag – Bygg fler pingisbord runtom i Alby (KOF/2014:247)

Beslut

Kultur- och fritidsnämnden bifaller medborgarförslaget.

Ärende

Kultur- och fritidsnämnden fick 2014-10-05 medborgarförslaget – bygg fler pingisbord runtom i Alby. Förslagsställaren föreslår att kommunen monterar pingisbord i lämpliga utomhusmiljöer i Alby.

Sammanfattning

Kultur- och fritidsnämnden instämmer i motiveringen att möjligheter till spontanpingis utomhus är ett bra och uppskattat sätt att hålla igång. Att uppmuntra till enkla former av motion ligger också i linje med Botkyrkas idrottspolitiska program som antogs 2013.

Under 2015 kommer arbetet med att skapa en folkhälsopark för Albyborna att inledas. Folkhälsoparken innebär en omvandling och upprustning av den befintliga idrottsplatsen som är centralt belägen i Alby, där fler möjligheter till spontanidrott och lek ska finnas. Ett utomhuspingisbord på platsen har efterfrågats i dialogforum med Albyborna och kultur- och fritidsnämnden avser att förverkliga detta under 2015.

Kommunen behöver efter en tid göra en uppföljning på nyttjandegraden av pingisbordet i Alby folkhälsopark, innan vi beslutar om eventuellt anläggande av fler pingisbord i området.

Rubrik	Bygg fler pingisbord runtom i ALBY - publicering
Förnamn	
Efternamn	
Namn	Albin Axelsson
Gatuadress	
Postadress	
Postnummer	
Telefonnummer	
Mobilnummer	
E-postadress	
Förslag	Att bygga fler pingis bord runtom i ALBY .. på utomhusplatser som t.ex. Alby parken, brevid Alby IP och i andra gårdar mellan lägenhetes områdena..
Motivering	Många tycker om att spela pingis och om det finns bord som håller och är bra på rätt platser så kan det va ett bra sätt att umgås på och vara ute..



2015-01-08

Dnr KOF/2014:247

Referens

Linus Söderling

Mottagare

Kultur- och fritidsnämnden

Svar på medborgarförslag – Bygg fler pingisbord runtom i Alby

Förslag till beslut

Kultur- och fritidsnämnden bifaller medborgarförslaget.

Ärende

Kultur- och fritidsnämnden fick 2014-10-05 medborgarförslaget – bygg fler pingisbord runtom i Alby. Förslagsställaren föreslår att kommunen monterar pingisbord i lämpliga utomhusmiljöer i Alby.

Sammanfattning

Kultur- och fritidsnämnden instämmer i motiveringen att möjligheter till spontanpingis utomhus är ett bra och uppskattat sätt att hålla igång. Att uppmuntra till enkla former av motion ligger också i linje med Botkyrkas idrottspolitiska program som antogs 2013.

Under 2015 kommer arbetet med att skapa en folkhälsopark för Albyborna att inledas. Folkhälsoparken innebär en omvandling och upprustning av den befintliga idrottsplatsen som är centralt belägen i Alby, där fler möjligheter till spontanidrott och lek ska finnas. Ett utomhuspingisbord på platsen har efterfrågats i dialogforum med Albyborna och kultur- och fritidsnämnden avser att förverkliga detta under 2015.

Kommunen behöver efter en tid göra en uppföljning på nyttjandegraden av pingisbordet i Alby folkhälsopark, innan vi beslutar om eventuellt anläggande av fler pingisbord i området.

Pernilla Conde Hellman
Kultur- och fritidschef

Roger Vintemar
Verksamhetschef
Idrott och anläggning



Yttrande över medborgarförslag – Bygg ut bryggan vid Uttransjön för att avlasta Möllebadet (KOF/2014:256)

Beslut

Kultur- och fritidsnämnden avstyrker medborgarförslaget.

Sammanfattning

Förslagsställaren önskar att det byggs en större brygga och en mindre badplats vid Uttransjöns östra sida. Kultur- och fritidsförvaltningen bedömer att valet av plats är olämplig, inte minst med avseende på bristen av nödvändig mark.

Kultur- och fritidsförvaltningen redogör för ärendet i en tjänsteskrivelse 2015-01-21.

Rubrik	Bygg ut bryggan vid Uttransjön för att avlasta Möllebadet - publicering
Förnamn	
Efternamn	
Namn	Jessica Borg
Gatuadress	
Postadress	
Postnummer	
Telefonnummer	
Mobilnummer	
E-postadress	
Förslag	<p>Mitt förslag är att skapa större möjligheter för människor att ta ett avkopplande, svalkande dopp under sommaren. För att släppa stress och bara koppla av.</p> <p>För att skapa mer möjligheter till det tycker jag att bryggan vid Uttransjön ska byggas ut och bli större.</p>
Motivering	<p>Under sommaren är det många människor som badar vid Uttransjön, i alla fall vid Möllebadet. Det är oftast mycket människor där och det är trångt. Det gör att omgivningen inte känns speciellt avkopplande. Därför tycker jag att bygga ut en brygga på andra sidan sjön skulle minska folktätheten på Möllebadet och ge möjligheterna till en ny, mindre badplats.</p>



2015-01-21

Dnr KOF/2014:256

Referens
Åke Roxberger

Mottagare
Kultur- och fritidsnämnden

Yttrande över medborgarförslag – Bygg ut bryggan vid Uttransjön för att avlasta Möllebadet

Förslag till beslut

Kultur- och fritidsnämnden avstyrker medborgarförslaget.

Sammanfattning

Förslagsställaren önskar att det byggs en större brygga och en mindre badplats vid Uttransjöns östra sida. Kultur- och fritidsförvaltningen bedömer att valet av plats är olämplig, inte minst med avseende på bristen av nödvändig mark.

Ärendet

Medborgarförslaget är ett önskemål om att kommunen anlägger en badbrygga på östra sidan av Uttransjön mitt emot Möllebadet. Enligt förslagsställaren skulle en badbrygga på östra sidan sjön avlasta det välbesökta Möllebadet och ge möjligheter till en ny, mindre badplats.

Kultur- och fritidsförvaltningen har sett över förutsättningarna för anläggande av en badbrygga/mindre badplats i Botkyrka kommun mitt emot Möllebadet i Salem. Området som föreslås är en otillgänglig smal landremsa utmed Strandvägen, vid vilken tomtägarna i området har privata båtbyggor. Förvaltningen kan inte se att de fysiska förutsättningarna finns för att i detta område anlägga en kommunal brygga och mindre badplats.

Förvaltningen får därför hänvisa förslagställaren och andra kommuninvånare i närområdet till det befintliga strandbadet vid Brotorpssjön eller något annat av kommunens strandbad om Möllebadet i Salem upplevs för välbesökt och trångt.

Pernilla Conde Hellman
Kultur- och fritidschef

Roger Vintemar
Verksamhetschef
Idrott och anläggning



Yttrande över medborgarförslag – Önskan om en skateplats för barn i Slagsta och Hallunda (KOF/2014:257)

Beslut

Kultur- och fritidsnämnden tillstyrker förslaget.

Sammanfattning

Kultur- och fritidsförvaltningen anser att förslaget om en skateplats i Slagsta-Hallundaområdet är en bra idé. Förslaget är att en mindre och enklare sådan byggs under 2016 samt att denna anläggning placeras på Brunna IP.

Kultur- och fritidsförvaltningen redogör för ärendet i en tjänsteskrivelse 2015-02-16.

Rubrik	Önskan om en skateplats för barn i Slagsta och Hallunda - publicering
Förnamn	
Efternamn	
Namn	Aron Asrar/Anne Jämsä
Gatuadress	
Postadress	
Postnummer	
Telefonnummer	
Mobilnummer	
E-postadress	
Förslag	<p>Barn och ungdomar i Slagsta och Hallunda skulle vilja att ni byggde en skate plats någonstans i Slagsta eller i närheten av Brunna Idrottsplats. De önskar en skate plats med ramp och något att raila på. Ytterligare ett förslag är en skate plats inomhus som kan användas året runt (kanske skulle det gå att avvara en liten yta från befintliga idrottsanläggningarna som t.ex. från Maxihallen för detta ändamål).</p> <p>Barnen skulle bli jätte glada och tacksamma om ni kan ordna detta till kommande vår!</p>
Motivering	För närvarande finns det ingen sådan anläggning i norra Botkyrka utan alla skate-intresserade barn måste åka till Tumba. Detta skulle också kunna bli en mötesplats för områdets barn och ungdomar.



2015-02-16

Dnr KOF/2014:257

Referens
Kenneth Jansson

Mottagare
Kultur- och fritidsnämnden

Yttrande över medborgarförslag – Önskan om en skateplats för barn i Slagsta och Hallunda

Förslag till beslut

Kultur- och fritidsnämnden tillstyrker förslaget.

Sammanfattning

Kultur- och fritidsförvaltningen anser att förslaget om en skateplats i Slagsta-Hallundaområdet är en bra idé. Förslaget är att en mindre och enklare sådan byggs under 2016 samt att denna anläggning placeras på Brunna IP.

Ärendet

Kultur- och fritidsförvaltningen har fått i uppdrag att yttra sig över ett medborgarförslag gällande skateplats för barn i Slagsta-Hallundaområdet. En sådan anläggning på Brunna idrottsplats skulle vara ett välkommet inslag och bidra till att skapa fler möten mellan olika idrotter. Här finns också personal som kan sköta drift av denna anläggning. På Brunna Idrottsplats finns en lämplig yta för ändamålet. På området finns det ett antal alternativ där denna anläggning skulle kunna placeras, exempelvis där den gamla utomhusrinken varit belägen.

Kultur- och fritidsförvaltningen föreslår att en enklare och mindre skate anläggning byggs under 2016. Utformningen av denna beror på vilka medel som finns tillgängliga.

Pernilla Conde Hellman
Kultur- och fritidschef

Roger Vintemar
Verksamhetschef
Idrott och anläggning



Yttrande över medborgarförslag – Bygg en fotbollsplan eller en mindre multiarena med staket runt direkt utanför Parkhemsgården (KOF/2014:258)

Beslut

Kultur- och fritidsnämnden avstyrker medborgarförslaget.

Sammanfattning

Förslagsställaren önskar att kommunen anlägger en fotbollsplan eller en multiarena med staket runt platsen utanför Parkhemsgården. Det finns i dagsläget en mindre skatepark, på andra sidan gångvägen vid Parkhemsgården, som kommunens gata- och parkenhet har planer för utveckling av miljöning.

Kultur- och fritidsförvaltningen redogör för ärendet i en tjänsteskrivelse 2015-02-02.

Rubrik	Bygg en fotbollsplan eller en mindre multiaréna med staket runt direkt utanför Parkehemsgården - publicering
Förnamn	Linn
Efternamn	Johanson
Namn	
Gatuadress	
Postadress	
Postnummer	
Telefonnummer	
Mobilnummer	
E-postadress	
Förslag	Kommunen bygger en fotbollsplan eller en mindre multiaréna med staket runt direkt utanför Parkehemsgården. Liknande den utan för Kärsbygården.
Motivering	När vi spelar fotboll idag så far bollarna ut på bilvägen. Vi spelar fotboll utanför gården ganska ofta. Både vi på fritidsgården och EM-klubben. Planen kommer att användas av andra än de på gården.



2015-02-02

Dnr KOF/2014:258

Referens
Carl SandinMottagare
Kultur- och fritidsnämnden

Yttrande över medborgarförslag – Bygg en fotbollsplan eller en mindre multiarena med staket runt direkt utanför Parkhemsgården

Förslag till beslut

Kultur- och fritidsnämnden avstyrker medborgarförslaget.

Sammanfattning

Förslagsställaren önskar att kommunen anlägger en fotbollsplan eller en multiarena med staket runt platsen utanför Parkhemsgården. Det finns i dagsläget en mindre skatepark, på andra sidan gångvägen vid Parkhemsgården, som kommunens gata- och parkenhet har planer för utveckling av miljön kring.

Ärendet

Kultur- och fritidsförvaltningen anser att det inte finns utrymme på Parkhemsgårdens tomt för en fotbollsplan eller en mindre multiarena. Det finns dock behov av att modernisera miljön kring Parkhemsgården. I dialog med kommunens gata- och parkenhet har vi diskuterat planer för utveckling av området i anslutning till den skatepark som ligger på andra sidan gångvägen vid Parkhemsgården. Kultur- och fritidsförvaltningen ställer sig positiv till en utveckling med bättre belysning, regnskydd, gungor och sittplatser i området.

Pernilla Conde Hellman
Kultur- och fritidschefRoger Vintemar
Verksamhetschef
Idrott och anläggning



Yttrande över motion gällande separata badtider i Botkyrkas badhus (SD) (KOF/2014:259)

Beslut

Kultur- och fritidsnämnden anser att förslaget om att inrätta simskolor för vuxna och unga vuxna är besvarat.

Kultur- och fritidsnämnden avstyrker förslaget om att avskaffa separata badtider för kvinnor och män.

Kultur- och fritidsnämnden anser att förslaget om undantag gällande simundervisning i skolan är besvarat.

Sammanfattning

Sverigedemokraterna har inkommit med en motion gällande separata badtider i Botkyrkas badhus. Deras förslag är att inrätta simskolor för vuxna och unga vuxna. Kultur- och fritidsförvaltningen anser att den servicen redan finns i kommunens badhus. Vidare föreslås att separata badtider ska avskaffas. Kultur- och fritidsförvaltningen anser att det är naturligt att anpassa badhusens erbjudande efter medborgarnas behov. Egna tider för kvinnor är efterfrågat och därför anser förvaltningen att det ska finnas även fortsatt. När det gäller förslaget att ta bort undantag från simundervisningen så finns det idag inte några undantag. Istället är det ett krav att man ska kunna simma för att få godkänt i idrott, vilket innebär att det krävs för att få avgångsbetyg.

Kultur- och fritidsförvaltningen redogör för ärendet i en tjänsteskrivelse 2015-03-02.

Motion gällande separata badtider i Botkyrkas badhus

Separata tider i badhus för kvinnor och män skapar en segregation mellan könen som inte är förenligt med de normer och värderingar som varit standard i Sverige under många årtionden.

Kvinnors lika värde har under mer än 100 år varit ledstjärna för den demokratiska utvecklingen i vårt land, genom att inför skilda badtider för kvinnor och män anser vi vara att går tillbaka till tidigt 1900-tal i fråga om könen lika värde och rättigheter. Att många i vårt land inte lär sig simma i skolan är tyvärr en verklighet som vi lever med, att kunna simma är en nödvändighet och en rättighet som vi anser att alla skall få möjlighet att lära sig. Enligt läroplan ingår simundervisning i grundskolan och bara vid enstaka tillfällen och synnerliga skäl kan elever undantas från undervisning. Vi i Sverigedemokraterna anser att det inte är gynnsamt för människors integration i det svenska samhället att ha separata badtider för kvinnor och män.

Därför föreslår vi

Att Botkyrka inrättar simskolor för vuxna eller sk unga vuxna som ej under skoltiden lärt sig att simma.

Att Botkyrka avskaffar separata badtider för kvinnor och män

Att inga elever får undantag när det gäller simundervisning i grundskolan

För Sverigedemokraterna Botkyrka

Östen Granberg, Gruppledare

Sebastian Lindqvist

2014-11-24



2015-03-02

Dnr KOF/2014:259

Referens
Roger Vintemar

Mottagare
Kultur- och fritidsnämnden

Yttrande över motion gällande separata badtider i Botkyrkas badhus (SD)

Förslag till beslut

Kultur- och fritidsnämnden anser att förslaget om att inrätta simskolor för vuxna och unga vuxna är besvarat.

Kultur- och fritidsnämnden avstyrker förslaget om att avskaffa separata badtider för kvinnor och män.

Kultur- och fritidsnämnden anser att förslaget om undantag gällande simundervisning i skolan är besvarat.

Sammanfattning

Sverigedemokraterna har inkommit med en motion gällande separata badtider i Botkyrkas badhus. Deras förslag är att inrätta simskolor för vuxna och unga vuxna. Kultur- och fritidsförvaltningen anser att den servicen redan finns i kommunens badhus. Vidare föreslås att separata badtider ska avskaffas. Kultur- och fritidsförvaltningen anser att det är naturligt att anpassa badhusens erbjudande efter medborgarnas behov. Egna tider för kvinnor är efterfrågat och därför anser förvaltningen att det ska finnas även fortsatt. När det gäller förslaget att ta bort undantag från simundervisningen så finns det idag inte några undantag. Istället är det ett krav att man ska kunna simma för att få godkänt i idrott, vilket innebär att det krävs för att få avgångsbetyg.

Ärendet

Sverigedemokraterna har inkommit med en motion gällande separata badtider i Botkyrkas badhus. Som bakgrund anger de att detta skapar en segregation som inte varit förenligt med de normer och värderingar som vi har i Sverige på årtionden. De föreslår därför följande:

- Att Botkyrka inrättar simskolor för vuxna eller så kallade unga vuxna som inte lärt sig simma under skoltiden.
- Att Botkyrka avskaffar separata badtider för kvinnor och män.

2015-03-02

Dnr KOF/2014:259

- Att inga elever får undantag när det gäller simundervisning i skolan.

Kultur- och fritidsförvaltningen har tagit del av motionen och kommer främst svara på de delar som berör förvaltningen.

Simskolor på kvällstid och helger är en verksamhet som Botkyrka kommun har bedrivit i många år. Dessa är utformade för olika målgrupper och olika behov. För närvarande erbjuder kommunen nybörjar- och fortsättningskurser för barn, tonårssimskola där inga förkunskaper krävs, vuxensimskola där inga förkunskaper krävs samt simskola för kvinnor där inga förkunskaper krävs.

Det är viktigt att våra anläggningar och lokaler görs tillgängliga för alla medborgare och att vi anpassar vårt utbud efter de behov som finns. Behovet av specifika tider för kvinnor är stor och av den anledningen har viss tid avsatts för den målgruppen. Att ha aktiviteter för kvinnor är en trend som kan ses på flera olika håll, bland annat så finns ett antal gym alternativt tider som enbart är riktade till kvinnor. Vi har även andra aktiviteter som är mål- inriktade som till exempel gymna för pensionärer och softsim för vuxna.

Vidare anser förvaltningen att utöver att medborgarna önskar detta så är även folkhälsoaspekten ett viktigt skäl att ha kvinnobad. Botkyrka har oro- väckande siffror när det gäller ohälsa för kvinnor boende i Alby, Fittja, Hallunda-Norsborg. Detta är delar av denna målgrupp som vi når genom kvinnobad.

Den tredje förslaget är att inga elever får undantag från simundervisningen. Enligt de uppgifter som förvaltningen har finns det inte några möjligheter till undantag från simundervisningen. Vidare är simkunnighet ett krav på att få godkänt i idrott – frånvaro från simundervisningen eller underkänt i ämnet innebär att eleven inte får något avgångsbetyg. För att undvika att elever inte får avgångsbetyg så finns ett samarbete mellan utbildningsförvaltningen och kultur- och fritidsförvaltningen för att ge elever möjlighet att få avgångsbetyg. Sommartid erbjuder vi dessa elever möjlighet till extra undervisning. De får även möjlighet att komma och avlägga prov på simkunnighet.

Pernilla Conde Hellman
Kultur- och fritidschef

Roger Vintemar
Verksamhetschef
Idrott och anläggning



Samverkansavtal Botkyrka kommun och Tumba Tennis förening (KOF/2015:30)

Beslut

Kultur- och fritidsnämnden godkänner samverkansavtalet och ger kultur- och fritidschefen rätt att för nämndens räkning teckna avtalet.

Sammanfattning

Tumba Tennis har inkommit med en ansökan om att etablera en tennishall i Tumba. Kultur- och fritidsnämnden har tidigare tagit ett positivt beslut i detta ärende. I det fortsatta arbetet har det konstaterats att det behövs ett samarbetsavtal mellan Botkyrka kommun och Tumba Tennisklubb. Detta samverkansavtal påtalar särskilt att anläggningen ska vara öppen för alla Botkyrkabor och att föreningens huvudverksamhet ska inrikta sig mot barn och unga. Kultur- och fritidsförvaltningen föreslår att kultur- och fritidschefen för kommunens räkning får delegation att teckna detta samarbetsavtal.

Kultur- och fritidsförvaltningen redogör för ärendet i en tjänsteskrivelse 2015-01-21.



2015-01-21

Dnr KOF/2015:30

Referens
Roger Vintemar

Mottagare
Kultur- och fritidsnämnden

Samverkansavtal Botkyrka kommun och Tumba Tennis klubb

Förslag till beslut

Kultur- och fritidsnämnden bifaller förslaget.

Sammanfattning

Tumba Tennis har inkommit med en ansökan om att etablera en tennishall i Tumba. Kultur- och fritidsnämnden har tidigare tagit ett positivt beslut i detta ärende. I det fortsatta arbetet har det konstaterats att det behövs ett samarbetsavtal mellan Botkyrka kommun och Tumba Tennisklubb. Detta samverkansavtal påtalar särskilt att anläggningen ska vara öppen för alla Botkyrkabor och att föreningens huvudverksamhet ska inrikta sig mot barn och unga. Kultur- och fritidsförvaltningen föreslår att kultur- och fritidschefen för kommunens räkning får delegation att teckna detta samarbetsavtal.

Ärendet

Tumba Tennisklubb inkom 1 april 2014 in med en ansökan om att etablera en tennishall i Tumba. Denna tennishall ska ersätta den gamla i Pelletäppan som stängdes sommaren 2012 eftersom denna hade påtagliga brister i arbetsmiljö och säkerhet. Den nya anläggningen byggs i samverkan med Coop fastigheter AB ovanpå en kommande Coop-butik.

Kultur- och fritidsnämnden behandlade ansökan och var positivt inställda till den. Nämnden beslutade därmed vid mötet den 20 maj 2014 enligt följande:

- Kultur- och fritidsnämnden avsätter och beviljar Tumba tennisklubb femhundra tusen (500 000) kr i anläggningsbidrag under förutsättning att avtal tecknas mellan Klubben och Coop fastigheter AB.
- Kultur- och fritidsnämnden tillstyrker att kommunen lämnar ett borgensåtagande till Tumba tennisklubb och därför lämnar nämnden följande förslag till kommunfullmäktige:

2015-01-21

Dnr KOF/2015:30

- Kommunen går i borgen för Tumba tennisklubbs förpliktelser enligt hyreskontrakt mellan tennisklubben och KF fastigheter. Borgensåtagandet ska dock begränsas till avtalad hyrestid om maximalt femton (15) år.
- Kommunen går i borgen för Tumba tennisklubbs lån om maximalt en miljon (1 000 000) kr avseende inköp av inredning och inventarier till nya tennishallen.

Under hösten har arbetet med detta ärende fortsatt och behovet av att utveckla ett avtal mellan Botkyrka kommun och Tumba tennisklubb har blivit tydligt. I dialog mellan kultur- och fritidsförvaltningen, föreningen Tumba Tennis samt med hjälp av juridisk expertis har därför följande avtalsförslag tagits fram. Syftet med detta avtal är att tydliggöra vilka åtaganden respektive part åtar sig i samband med etablerandet och driftandet av den nya tennishallen.

Huvuddelarna i detta avtal avser att försäkra sig om att anläggningen är öppen för alla Botkyrkabor samt att verksamheten i huvudsak inriktar sig mot barn och unga. Vidare att kommunen har rätt att utse en representant till föreningens styrelse och på så sätt få inblick i föreningens verksamhet. Kultur- och fritidsförvaltningen vill därför föreslå att nämnden ger delegation till kultur- och fritidschefen att för kommunens räkning teckna detta samarbetsavtal.

Pernilla Conde Hellman
Kultur- och fritidschef

Roger Vintemar
Verksamhetschef
Idrott & anläggning

BOTKYRKA KOMMUN

OCH

TUMBA TENNISKLUBB

S A M A R B E T S A V T A L

Mellan å ena sidan Botkyrka kommun, genom dess kultur- och fritidsnämnd, 212000-2882, med adress 147 85 TUMBA (nedan "kommunen"), och å andra sidan Tumba Tennisklubb, 812800-9654, med adress c/o Kubicska, Broängsvägen 15, 147 32 TUMBA (nedan "Tumba TK"), har denna dag träffats nedanstående samarbetsavtal (nedan "Avtalet").

1 BAKGRUND

- 1.1 Kommunen, genom kultur- och fritidsförvaltningen, har under en längre tid fört en dialog med Tumba TK om föreningens anläggningsbehov. Under perioden 2008-2011 var dialogen inriktad på att söka samarbete kring en renovering av tennisanläggningen på den s.k. "Pelletäppan".
- 1.2 År 2012 genomförde en extern part en besiktning av tennisanläggningen. Besiktningen visade på så omfattande brister beträffande säkerhet och arbetsmiljö att kommunen, i samråd med Tumba TK, beslutade att anläggningen skulle stängas för all verksamhet från och med den 1 juni 2012.
- 1.3 Tumba TK har sedan stängningen av tennisanläggningen på Pelletäppan bedrivit tennisverksamhet i begränsad omfattning i alternativa lokaler. Samtidigt har föreningen fört en dialog med Coop Fastigheter AB (nedan "CFF") kring en etablering av en ny tennishall ovanpå en planerad Coop-butik i Tumba.
- 1.4 Mot bakgrund av nämnda förhållanden har Tumba TK gjort en framställan till kommunen och sökt olika former av ekonomiskt stöd för planerad etablering av den nya tennisanläggningen.
- 1.5 Föreningen har betonat att förutsättningen för en etablering av en ny tennishall, ovanpå den planerade Coop-butiken, är dels att kommunen ger ett årligt driftbidrag till Tumba TK, dels att kommunen går i borgen för ett lån på en miljon (1 000 000) kr, dels och att kommunen lämnar en hyresgaranti till CFF, till förmån för ett av Tumba TK helägt aktiebolag (nedan "Bolaget") som kommer att hyra den planerade tennisanläggningen.
- 1.6 Vidare begär Tumba TK att kommunen skriver av de fordringar som härrör från parternas förutvarande avtalsrelation och engagemang kring anläggningen på Pelletäppan samt att kommunen åtar sig att riva tennishallen och återställa marken där den gamla tennisanläggningen var belägen.
- 1.7 På de villkor som framgår av denna överenskommelse (Avtalet) har kommunen ställt sig positiv till Tumba TK:s begäran om stöd från kommunen.

2 TUMBA TK:S ÅTAGANDE

- 2.1 Tumba TK skall:
 - a) säkerställa att den verksamhet som föreningen bedriver i huvudsak riktar sig till barn- och ungdomar;
 - b) aktivt och reellt verka för att tennisanläggningen i Tumba blir känd i samtliga kommundelar inom Botkyrka kommun;

- c) informera Botkyrkaborna om att den nya tennisanläggningen är till för samtliga kommuninvånare;
- d) aktivt och reellt arbeta för att såväl Tumba TK:s medlemmar som besökare till den nya tennisanläggningen speglar befolkningens sammansättning i Botkyrka kommunen;
- e) tillse Bolagets organisation är utformad så att de ekonomiska förhållandena i Bolaget kan granskas och kontrolleras på ett betryggande sätt av Tumba TK och kommunen;
- f) fortlöpande bedöma Bolagets ekonomiska situation i syfte att aktivt utöva ägarens och styrelsens vårdnadsplikt över Bolaget;
- g) i egenskap av Bolagets ägare välja in av kommunen föreslagen representant i Bolagets styrelse, så att kommunen – vid varje given tidpunkt – finns representerad i Bolagets styrelse.

3 KOMMUNENS ÅTAGANDE

3.1 Mot rätta fullgörandet av Tumba TK:s åtaganden, utfäster sig kommunen:

- i. att gå i borgen för hyresavtal mellan Coop Fastigheter AB och Bolaget under maximalt femton (15) år, varvid kommunens borgensåtagande proportionellt ska minska/fasas ut under avtalad hyrestid, vilket innebär att åtagandet upphör vid utgången hyrestid och före eventuella förlängningar av hyresförhållandet;
- ii. att lämna ett driftbidrag till Tumba TK på femhundratusen (500 000) kr/år, med förbehåll för att bidraget kommer att prövas år för år efter ansökan (på årlig basis) från Tumba TK;
- iii. att gå i borgen för ett banklån till Tumba TK på en miljon (1 000 000) kr;
- iv. att avskriva de fordringar på Tumba TK som emanerar från föreningens engagemang på Pelletäppan; samt
- v. att riva tennisanläggningen på Pelletäppan och återställa marken där den gamla anläggningen var belägen.

3.2 I samband med att Botkyrka kommun går i borgen för hyresavtalet mellan Coop Fastigheter AB och Bolaget, ska nedanstående avtal tecknas mellan kommunen och Tumba TK, för att säkerställa tennisverksamhetens långsiktiga bärkraft.

4 HEMBUD

4.1 För det fall att Tumba TK beslutar sig för att sälja eller på annat sätt avhända sig aktier i bolaget, utfäster sig Tumba TK att inte överlåta aktier till tredje man utan att kommunen först har erbjudits att förvärva aktierna på marknadsmässiga villkor.

- 4.2 Godtas inte Tumba TK:s erbjudande och/eller kan parterna inte enas om köpevillkoren, äger Tumba TK rätt att överlåta aktierna till tredje man på de villkor som kommunen först har erbjudits.
- 4.3 Om tredje man och Tumba TK enas om andra villkor än de som kommunen avböjt (se punkten 4.1 ovan), ska kommunen erbjudas att förvärva aktierna på de nya villkoren innan aktierna avyttras till tredje man.
- 4.4 Hembud enligt vad som ovan anges antas genom att kommunen, inom tre (3) månader från den dag då hembudet skedde, skriftligen anmäler till Tumba TK att kommunen beslutat att förvärva de hembjudna aktierna på erbjudna villkor.
- 4.5 Hembudet upphör att gälla om inte Tumba TK:s anbud antas inom föreskriven tid.

5 BEFARAT OBESTÅND

- 5.1 Befarar Tumba Tennis att verksamheten i Bolaget går med förlust och/eller finns det anledning att anta att mer än hälften av det egna bundna kapitalet är förbrukat, ska Tumba TK erbjuda kommunen att vederlagsfritt överta aktierna i bolaget i samband med att kontrollbalansräkning upprättas.

6 ÖVERLÅTELSE

- 6.1 Tumba TK får inte utan kommunens skriftliga samtycke, helt eller delvis, överlåta Avtalet och/eller förpliktelse enligt Avtalet eller annars sätta annan i sitt ställe.

7 FORCE MAJEURE

- 7.1 Vardera part fritar sig från skyldighet att fullgöra sin del av Avtalet och från skyldighet att erlagga skadestånd om parts åtaganden inte alls eller endast till onormalt hög kostnad kan fullgöras på grund av krig eller upplopp, arbetsinställelse, blockad, eldsvåda, explosion, ingrepp av offentlig myndighet eller annan härmed jämförlig händelse som part inte råder över och inte heller kunnat förutse.

8 MEDDELANDEN

- 8.1 Reklamation och andra meddelanden skall ske genom bud eller rekommenderat brev till parternas i ingressen angivna eller senare ändrade adresser.
- 8.2 Meddelandet ska anses ha kommit mottagaren tillhanda:
- (a) Om avlämnat med bud: vid överlämnandet
 - (b) Om avsänt med rekommenderat brev: två (2) dagar efter avlämnande för postbefordran.
- 8.3 Adressändring skall meddelas part i enlighet med vad som föreskrivs i denna bestämmelse.

9 RUBRIKER

- 9.1 Indelningen av Avtalet i olika avsnitt och åsättande av rubriker skall inte påverka Avtalets tolkning.

10 ÄNDRINGAR

- 10.1 Ändringar av och tillägg till detta Avtal skall för att vara bindande vara skriftligen avfattade och undertecknade av respektive part.

11 FULLSTÄNDIG REGLERING

- 11.1 Avtalet utgör parternas fullständiga reglering av alla frågor som Avtalet berör. Alla skriftliga och/eller muntliga åtaganden samt utfästelser som föregått Avtalet ersätts av innehållet i detta Avtal.

12 BESTÄMMELSES OGILTIGHET

- 12.1 Skulle någon bestämmelse i Avtalet eller del därav finnas ogiltig, ska detta inte innebära att Avtalet i dess helhet är ogiltigt, utan i den mån ogiltigheten väsentligen påverkar parts utbyte av eller prestation enligt Avtalet, ska avtalet jämkas i skälig omfattning.

13 GILTIGHET

- 13.1 Detta Avtals giltighet och ikraftträdande är villkorat av att kommunens kommunfullmäktige, före den 28 februari 2015, godkänner Avtalet genom beslut som senare vinner laga kraft.

14 TVISTER

- 14.1 Tvister avseende tillämpningen av Avtalet som inte kan lösas vid förhandlingar mellan parterna skall avgöras av allmän domstol.

Av detta Avtal har två (2) originalexemplar upprättats och utväxlats mellan parterna.

Botkyrka den _____ 2015

BOTKYRKA KOMMUN

Botkyrka den _____ 2015

TUMBA TENNIS

[Namn]

[Namn]



Svar på remiss – Förslag till äldreplan (KOF/2015:23)

Beslut

Kultur- och fritidsnämnden överlämnar förvaltningens tjänsteskrivelse som svar på remiss – Förslag till äldreplan.

Sammanfattning

Hösten 2012 fick vård- och omsorgsförvaltningen i uppdrag av kommunstyrelsen att ta fram en förvaltningsövergripande äldreplan. Förvaltningar, politiker och lokala föreningar med anknytning till äldre involverades i arbetet med att ta fram planen. Planen belyser ett antal utvecklingsområden och ambitioner som kommit fram under samarbetet och som resulterat i 26 stycken löften till medborgarna. Löftena beskriver hur kommunen på olika sätt gör det tryggare att bli äldre i Botkyrka. Planeperioden sträcker sig från 2015 till 2019 och under 2019 ska planen följas upp och revideras.

Kultur- och fritidsförvaltningen redogör för ärendet i en tjänsteskrivelse 2015-03-02.



2015-03-02

Dnr KOF/2015:23

Referens
Birgitta Jansson

Mottagare
Kultur- och fritidsnämnden

Svar på remiss – Förslag till äldreplan

Förslag till beslut

Kultur- och fritidsnämnden överlämnar förvaltningens tjänsteskrivelse som svar på remiss – Förslag till äldreplan.

Sammanfattning

Hösten 2012 fick vård- och omsorgsförvaltningen i uppdrag av kommunstyrelsen att ta fram en förvaltningsövergripande äldreplan. Förvaltningar, politiker och lokala föreningar med anknytning till äldre involverades i arbetet med att ta fram planen. Planen belyser ett antal utvecklingsområden och ambitioner som kommit fram under samarbetet och som resulterat i 26 stycken löften till medborgarna. Löftena beskriver hur kommunen på olika sätt gör det tryggare att bli äldre i Botkyrka. Planperioden sträcker sig från 2015 till 2019 och under 2019 ska planen följas upp och revideras.

Sju föreslagna löften att förhålla sig till

Vid sidan av barn och unga samt personer med funktionsnedsättning så är seniorer en prioriterad målgrupp som kultur- och fritidsförvaltningen aktivt arbetar med. Alla enheter inom förvaltningen arbetar också kontinuerligt med att skapa möjligheter och förutsättningar för tillgänglig kultur och fritid för alla.

Löfte 2

Kommunen ska stötta initiativ från medborgarna i att erbjuda socialt stöd, eller att ordna aktiviteter för äldre inom äldreomsorgen. Kommunen ska arbeta för att volontärverksamheten ska öka.

Kultur- och fritidsförvaltningen arbetar aktivt för medborgarnas delaktighet, exempelvis genom Kreativa fonden.

Kultur- och fritidsnämnden kommer att fortsätta verka för medborgarnas delaktighet under kommande år.

2015-03-02

Dnr KOF/2015:23

Löfte 4

Kommunen ska förbättra informationen om utbudet av aktiviteter, mötesplatser och friluftsområden.

Kultur- och fritidsnämnden bedömer att man redan arbetar i riktning med löftet och kommer att fortsätta bidra till målet under kommande flerårsplanperiod.

Löfte 5

Kommunen ska i sina olika roller bli bättre att på att lotsa äldre vidare till aktiviteter och mötesplatser, och motivera till deltagande.

Kultur- och fritidsförvaltningen uppdaterar kontinuerligt nyckelpersoner i övriga förvaltningar med aktiviteter och verksamheter. Genom förenings- och kulturverksamheterna lotsas allmänheten vidare till både eftersökta samt nya verksamheter och aktiviteter.

Kultur- och fritidsnämnden kommer att fortsätta bidra till målet under kommande år.

Löfte 6

Aktiviteter ska utformas så att många kan delta.

Kultur- och fritidsförvaltningen erbjuder personal på vård- och omsorgsboenden inspiration och utbildning för att en kvalitativ förståelse för kulturell verksamhet ska uppnås.

Kultur- och fritidsnämnden kommer att fortsätta verka för utbildning och inspiration under kommande år.

Löfte 7

Kommunen ska arbeta för att det ska finnas aktiviteter och träffplatser i fler kommundelar genom samverkan med föreningar och bostadsbolag.

Kultur- och fritidsförvaltningen söker kontinuerligt efter nya arenor, på tillgängliga platser och tider, för möten, aktiviteter och delaktighet äldre emellan.

Kultur- och fritidsnämnden kommer att fortsätta arbetet med att hitta nya arenor för möten, aktiviteter och delaktighet under kommande år.

2015-03-02

Dnr KOF/2015:23

Löfte 14

Tillgänglighetsperspektivet ska ingå som en naturlig del vid kommunens upprustning och nyinvesteringar. All nybyggnad och renovering inkluderar ett tillgänglighetsperspektiv.

Kultur- och fritidsnämnden bedömer att man redan arbetar i riktning med löftet och kommer att fortsätta bidra till målet under kommande flerårsplanperiod.

Löfte 26

Kommunen ska på olika sätt fortsätta arbeta för att stimulera till meningsfulla aktiviteter i de äldres vardag.

Kultur- och fritidsförvaltningens kulturutvecklare med inriktning äldre arbetar för ett bredare kulturutbud, fler möjligheter till möten mellan människor och en mer varierad fritid med både hälso- och kunskapsutveckling för kommunens seniorer.

Kultur- och fritidsnämnden kommer att fortsätta verka för arbetet under kommande år.

Pernilla Conde Hellman
Kultur- och fritidschef

Rani Kasapi
Verksamhetschef
Kulturen



2015-01-16

Dnr von/2011:168

Referens
Emma Åberg
Tiina Rantanen

Mottagare
Se sändlista

Remiss angående förslag till Äldreplan – 2015-2019

Hösten 2012 fick vård- och omsorgsförvaltningen i uppdrag av kommunstyrelsen (KS) att ta fram en förvaltningsövergripande äldreplan. I arbetet med att ta fram planen involverades samtliga kommunens förvaltningar med någon form av uppdrag för att arbeta för de äldre, lokala föreningar med anknytning till äldre, och politiken. Planen belyser ett antal utvecklingsområden och ambitioner som kommit fram under ovanstående beskrivna samarbete och som resulterat i 26 stycken löften till medborgarna. Dessa löften beskriver hur kommunen på olika vis gör det tryggare att bli äldre i Botkyrka.

Under april och maj 2014 var äldreplanen ute på remiss hos samtliga nämnder och har därefter bearbetats utifrån remissvaren. I samband med detta har planperioden justerats något till att sträcka sig mellan 2015 och 2019 för att stämma överens med kommande flerårsplanperiod. Dokumentet föreslås revideras under 2019.

Vad händer nu?

För att vara säkra på att allt som tas upp i äldreplanen även genomförs har KS betonat att samtliga löften som ges i planen även måste kopplas konkret till ordinarie styrdokument. I och med detta återremitteras planen till samtliga nämnder med uppdrag att förtydliga vilka av planens löften som varje nämnd bedömer vara genomförbara under kommande flerårsplanperiod. I sina remissvar ska nämnderna alltså inte ta ställning till äldreplanen i dess helhet utan bara de 26 framförda löfterna.

Som underlag har vård- och omsorgsförvaltningen, på uppdrag av KS, förtydligat i dokumentet vilken nämnd som föreslås ansvara för vilket löfte. Vård- och omsorgsförvaltningen sammanställer sedan de inkomna svaren i ett reviderat förslag till äldreplan.

Det slutgiltiga förslaget till äldreplan kommer att beslutas av KS och därefter av fullmäktige i samband med flerårsplanen. Äldreplanen kommer i sin färdiga form finnas i en version riktad till medborgarna och en version som

2015-01-16

Dnr von/2011:168

är intern. I den senare är tänkt att framgå vilken nämnd som ansvarar för vilket löfte och i korthet hur detta är tänkt att genomföras.

Instruktioner till remissvar

I bifogat förslag till äldreplan ”Tryggt att bli äldre i Botkyrka – Äldreplan 2015-2019” framgår vilka nämnder som berörs av vilka löften. Dessa beskrivs i korthet i informationsrutor efter varje huvudkapitel (på sidan 12, 20 respektive 28). Vi vill nu att varje nämnd gör en bedömning vilka av dessa löften man planerar att genomföra under kommande flerårsplanperiod. Beskriv även kortfattat hur detta ska ske, samt om ni kommer avsätta medel för genomförandet. Det är viktigt att varje nämnd kommenterar samtliga sina löften.

Vi behöver ha era svar senast den **20 april**.

Vid frågor är ni välkomna att kontakta:

Emma Åberg, utredare på vård- och omsorgsförvaltningen.
emma.aberg@botkyrka.se

Tiina Rantanen, handläggare på vård- och omsorgsförvaltningen.
tiina.rantanen@botkyrka.se

Remissvaret skickas till vardomsorg@botkyrka.se

Sändlista (med antal löften att besvara inom parantes)

Arbetsmarknads- och vuxenutbildningsnämnden (1)
Kommunstyrelsen (7)
Kultur- och fritidsnämnden (7)
Miljö- och hälsoskyddsnämnden (1)
Samhällsbyggnadsnämnden (12)
Socialnämnden (3)
Tekniska nämnden (8)
Utbildningsnämnden (1)
Vård- och omsorgsnämnden (20)

**LÅNGT
IFRÅN LAGOM**

Tryggt att bli äldre i Botkyrka

Äldreplan 2015–2019

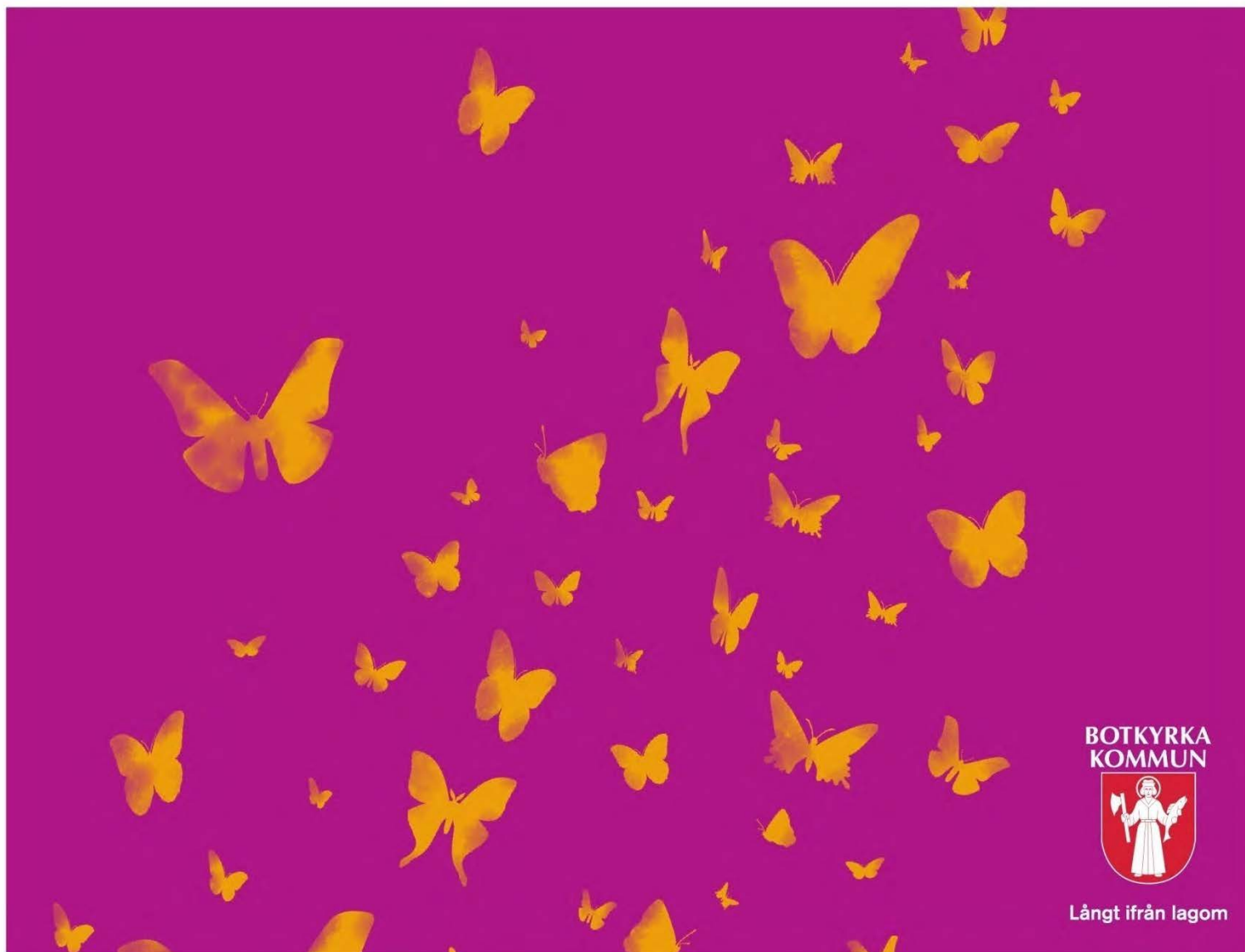

Innehåll

Förord	3
Inledning	4
Varför en äldreplan?	4
Arbetet med att ta fram äldreplanen.....	4
Den äldre befolkningen i Botkyrka	5
Hur mår vi i Botkyrka?	5
Befolkningsutveckling och framtidens äldre.....	5
Aktiviteter och mötesplatser	8
Kulturella aktiviteter	8
Biblioteken.....	9
Digital delaktighet – att använda internet.....	9
Mötesplatser och friluftsliv	9
Ett rikt föreningsliv och frivilliga krafter.....	10
Uppsökande verksamhet.....	10
Ett högre deltagande.....	11
Ett tryggt och tillgängligt boende	14
Hur bor äldre i Botkyrka?	14
Hur vill man som äldre bo?	14
Ett anpassat hem	15
Hjälp och trygghet i det egna hemmet.....	15
Tekniska lösningar och hjälpmedel	16
Olika boendeformer	17
Seniorboenden och trygghetsbostäder	17
Vård- och omsorgsboenden	18
Den betydelsefulla närmiljön	18
En god omsorg	21
Att få äldreomsorg.....	21
I omsorgen möts vi och våra olika behov	22
Demens	22
En interkulturell omsorg och finskt förvaltningsområde	23
Delaktighet och inflytande.....	23
Stöd till anhöriga.....	24
Mat och näring	24
Kvalitetsarbete	25

Förord

Botkyrka ska vara en bra kommun att åldras i. För att du som medborgare ska se vilka möjligheter och utmaningar som ligger framför oss har vi tagit fram denna äldreplan. I äldreplanen blickar vi framåt och berättar om vad vi i kommunen kommer att satsa på de närmsta åren.

Antalet och andelen äldre ökar. Samtidigt kan allt fler se fram emot många friska år efter pensionen. Att vi får leva längre är en stor framgång för vårt välfärdsamhälle. Detta ställer också höga krav på en kvalitativ äldreomsorg, fler sociala aktiviteter, mötesplatser och bostäder anpassade för äldre.

Det ska kännas tryggt att bli äldre i Botkyrka. Du som äldre Botkyrkabo ska kunna lita på att en god omsorg finns där om du skulle behöva den. Det ska finnas en mångfald av bostäder som passar olika behov: hyresrätter, trygghetsboenden och vård- och omsorgsboenden. Kommunen ska möjliggöra ett aktivt och gott liv efter pensionsåldern. Äldre ska ha samma rätt som andra att påverka sitt liv och sin vardag, oavsett om det handlar om var man vill bo eller vilken slags hjälp man får från hemtjänsten.

Vi hoppas att du som kommuninvånare blir engagerad när du tar del av äldreplanen. Kontakta oss gärna om du har synpunkter, idéer och förslag på hur vi kan göra Botkyrka ännu bättre för äldre!

Slutligen vill vi rikta ett stort tack till alla som har bidragit till äldreplanen.

Tuva Lund (s)
Ordförande för politiska styrgruppen för framtagandet av Äldreplan 2015-2019
Botkyrka kommun

Inledning

Att bli och vara äldre – vad innebär det, hur är man då? Tillhör man automatiskt ”de äldre” så fort man fyller 65 år? Det finns många föreställningar om hur en äldre person är och det kan vara svårt att känna igen sig i den stereotypa bilden av att vara äldre. Hur man mår och identifierar sig, och vad man har för intressen är individuellt och skiljer sig mycket åt. Likaså skiljer sig behoven och önskemålen som rör ens vardag och framtid.

Det finns många områden som berör och kan förbättras för äldre – också i vår kommun. Vi från kommunen vill satsa på att utveckla några områden de kommande åren. Det gäller boende, tillgänglighet, vård och omsorg, förebyggande och hälsofrämjande arbete, samt aktiviteter och mötesplatser. Inom dessa områden kommer det krävas olika satsningar för att möta framtida behov. Vi beskriver detta i huvudkapiteln Aktiviteter och mötesplatser, Ett tryggt och tillgängligt boende och En god omsorg. Varje kapitel följs av en sammanfattning om vad kommunen ska utveckla.

Varför en äldreplan?

I det här dokumentet, äldreplanen, beskriver vi vad vi i Botkyrka kommun gör i dag för kommuninvånare som är 65 år och äldre och vilka behov, utmaningar och planer som finns inför framtiden. Frågor som vi tar upp är: Hur vill man som äldre bo? Vilka är framtidens behov av vård och omsorg? Hur kan vi skapa förutsättningar för att kommunens invånare ska må bra och hålla sig friska längre? Hur möjliggör vi delaktighet och en innehållsrik vardag?

Genom att beskriva detta vill vi ge en bild av vad man som äldre kan förvänta sig av kommunen, och ge medborgaren en möjlighet att själv fundera över och planera sitt liv som äldre. Med äldreplanen vill vi förmedla att det är tryggt att bli äldre i Botkyrka. För att så många som möjligt i målgruppen ska kunna ta del av planen översätts den till de vanligaste språken bland äldre Botkyrkabor.

Arbetet med att ta fram äldreplanen

I arbetet med att ta fram äldreplanen har vi tänkt långsiktigt. Planen sträcker sig från 2015 till 2019. Den ger en bakgrund till och en riktning för hur kommunen ska hantera och bemöta den äldre befolkningens behov och önskemål under denna period.

Vård- och omsorgsförvaltningen har haft ansvar för att bereda äldreplanen och en projektgrupp med representanter från kommunens olika berörda förvaltningar har bidragit i arbetet. Det underlag projektgruppen har tagit fram har fortlöpande diskuterats både på politisk nivå och på tjänstemannanivå. I samband med framtagandet av äldreplanen har vi samrått med pensionärsföreningar och föreningar som har verksamhet riktad till äldre.

Äldreplanen ska följas upp och revideras under 2019. Då tar vi hänsyn till förändringar och utveckling som berör äldre och vi ska följa upp de ambitioner och förändringar som beskrivs i äldreplanen.

Den äldre befolkningen i Botkyrka

Nutidens och framtidens äldre befolkning i Botkyrka, vad vet vi om den? Vissa saker vet vi med god säkerhet, medan annat är uppskattningar vi gör. Det vi vet och uppskattar om nutidens och framtidens äldre visar på hur vi i kommunen ska arbeta framöver. Det visar vilka behov och utmaningar som finns, hur vi ska prioritera och var vi kan göra mest nytta.

Hur mår vi i Botkyrka?

Hälsan i Sverige har blivit allt bättre under de senaste decennierna. Medellivslängden har ökat och förväntas också fortsätta öka. Främst är det friska år som vi förlänger livet med, men det tillkommer också år med inslag av sjukdom och funktionsnedsättning. Med hög ålder ökar risken att utveckla ohälsa, både psykisk och fysisk. De flesta av dem som nu går i pension har dock många år kvar med förhållandevis hög levnadsstandard, god funktionsförmåga, hälsa och möjlighet till ett aktivt liv. Förändringar i hur vi mår kommer med stigande ålder men det ser olika ut för olika personer. Det är skillnader i hälsa mellan olika socioekonomiska grupper av kvinnor och män med olika utbildning, arbete och inkomst, samt mellan Botkyrka, Stockholms län och genomsnittet för hela landet. Mycket av ojämlikheten i hälsa beror på skillnader i livsvillkor och levnadsförhållanden. Genom att kommunen vet om skillnader som påverkar hälsan kan vi arbeta för att alla kommuninvånare, däribland äldre, ska må bra.

Det finns ett samband mellan socioekonomisk ställning och hälsa. I Botkyrka kommun finns stora skillnader i inkomstnivå, både mellan och inom våra olika kommundelar. Inkomstnivå är sammankopplat med graden av vårdutnyttjande. De med lägre inkomstnivå utnyttjar vården mindre. Tydliga hälsoskillnader utifrån inkomst syns även när man studerar vad som främjar hälsan – som fysisk och social aktivitet och goda kostvanor – och det som är hälsorisker – som rökning och alkohol. Fall är den vanligaste orsaken till skador bland äldre personer.

Den självskattade hälsan är lägre i Botkyrka i jämförelse med länet. Men en tendens är att den självskattade hälsan förbättras bland personer under 65 år, vilket kan tyda på att framtidens äldre kommer att må bättre. Först under 2020-talet förväntas fyrttioåringarna i större utsträckning behöva söka hjälp inom vården. Inkomst, ålder, om man är man eller kvinna och om man bor ensam eller tillsammans med någon påverkar den psykiska hälsan och om man känner ensamhet, oro och ångest. Allt fler äldre uppger dock att de har ett socialt nätverk, deltar i aktiviteter och har tillgång till ett socialt stöd. Kvinnor deltar i större utsträckning än män i aktiviteter tillsammans med andra. Samtidigt rör kvinnor på sig mindre än män. Andelen stillasittande är större i Botkyrka än i resten av länet. I Sverige minskar andelen personer som är inaktiva och vi kan hoppas att denna trend slår igenom även i Botkyrka.

Befolkningsutveckling och framtidens äldre

Botkyrka har en ung befolkning, men antalet äldre personer ökar och deras andel växer. Denna utveckling finns inte bara i Botkyrka utan även i övriga Sverige och i Europa. Fram till 2020 blir det en stor ökning av personer i åldrarna 65–79 år. Därefter övergår denna ökning till ålderskategorin 80 år och äldre. Ytterligare en tendens är en

tydlig, men tillfällig, ökning av gruppen 90 år och äldre fram till cirka 2015. I åldersgruppen 65–79 år är fördelningen mellan män och kvinnor relativt jämn, men andelen kvinnor ökar tydligt i åldersgruppen 80 år och äldre.

Bland personer i Botkyrka som är 65 år och äldre har mer än en tredjedel utländsk bakgrund, och bland personer 55 till 64 år har nästan hälften utländsk bakgrund. Det innebär att många av framtidens äldre kommer att ha rötter i andra länder. Bland Botkyrkas pensionärer kommer många i dag ifrån Finland, Turkiet och forna Jugoslavien. Även framöver kommer många äldre att ha rötter i dessa länder men på sikt ökar antalet äldre från Irak, Polen, Chile och Syrien. Detta gör att kommunen kommer att behöva större språklig och kulturell kompetens inom verksamheter riktade till äldre.

Allt fler väljer att arbeta efter att de fyllt 65 år. För närvarande arbetar cirka sex procent av kvinnorna och 12 procent av männen i Botkyrka efter 65 år. De äldre blir allt mer välutbildade. Tidigare har männen haft en högre utbildningsnivå men kvinnorna vinner mark. Även framöver kommer män ha högre ålderspension än kvinnor trots att skillnaderna minskar. De äldre får allt bättre ekonomiska villkor men en del av framtidens pensionärer kommer, liksom nu, ha en låg inkomstnivå.

Allt fler av framtidens pensionärer kommer att vara mer teknikvana och ha fler kanaler för att söka information och kommunicera genom, men inställningen till tekniska lösningar varierar. Fyrtioåringarna och femtioåringarna kommer generellt sett att ha en större vana att påverka sin egen livssituation än tidigare generationer. Hur den framtida äldre befolkningen ser ut, agerar och vilka behov som uppstår kommer att påverka kommunens verksamhet. Kommunen behöver vara rustad för att möta framtidens kända och okända behov, och service och insatser kommer att ändras över tid.

En typisk 65-plussare i Botkyrka?

Så hur är en typisk Botkyrkabo som är över 65 år? Svaret är nog att det skulle vara svårt att definiera en sådan. Här finns ju en mycket stor mångfald vad gäller bakgrund, kulturer och individuella preferenser – dessutom en mycket större sådan än vad det finns i många andra kommuner. Bara det att drygt 50 procent av våra medborgare har sina rötter i andra länder och att det talas cirka 100 olika språk i Botkyrka!

I dag är de flesta 65-plussare svenskfödda även i Botkyrka. Den näst största gruppen är de med finsk bakgrund och den tredje största gruppen de som är födda i Turkiet. Till den sistnämnda gruppen hör huvudsakligen personer som identifierar sig som etniska turkar eller som syrianer, assyrier eller kaldéer.

I äldreplanen kommer vi att få lära känna Margit, Antti och Meryem¹ som ingår i varsin av de tre stora grupperna av 65-plussare. Detta betyder dock inte att de skulle vara representativa för hela sin grupp. Även fast det säkert finns gemensamma nämnare med många personer, är alla ändå unika. Alla är individer. Alla är på sitt sätt långt ifrån lagom.

¹ Dessa tre är fiktiva personer, men deras egenskaper baseras på intervjuer med och kommentarer av ett antal verkliga personer.

Margit

87 år. Född i Karlskrona. Änka sedan elva år tillbaka. Bor i en villa i stadsdelen Uttran.

Flyttade till Salems kommun i början av 50-talet för att jobba på Söderby sjukhus. Efter att ha gift sig bosatte sig Margit och hennes man först i en hyreslägenhet i Tumba, senare i villan i Uttran.

Margit läste till förskolelärare. Arbetade sedan inom förskolan ända fram till pensioneringen.

Hon har två döttrar. En dotter bor i dag i Tullinge, den andra i USA. Margit har tre barnbarn som alla bor hos dottern i USA. Margit saknar dem mycket.

Hon trivs mycket bra i området där hon bor. Njuter av att det är nära till naturen.

Hon känner sig trött ibland, har börjat märka att åldern gör sitt. Via kommunens hemtjänst får hon hjälp med städning, tvätt och handling men vill fortfarande försöka laga maten själv.

”Jag tycker om att komma ut och promenera och försöker göra det nästan varje dag. Jag lägger min ork hellre på det än på dammsugning! Det kommer några flickor och pojkar två gånger i veckan och hjälper mig. Det funkar bra, men helst skulle jag vilja att det inte var så många olika personer som kom. Man har ju sina favoriter...”

Margit har flera vänner och bekanta, men de flesta bor inte i närheten. Hon kan känna sig lite ensam och ängslig ibland.

Kontakten med släkt och vänner sköter hon mestadels via telefon och brev.

”Men kanske borde jag lära mig att använda dator. Det är väl inte för sent för det än?”

Så gott som alla Margit umgås med är födda i Sverige.

”Jag har inte haft så mycket kontakt med andra kulturer än den svenska. Förrän nu med hemtjänsten. Till exempel är min favorithjälpängel från Eritrea. Han är så snäll och lyssnar alltid på mig.”

Förutom promenaderna gillar Margit att lösa korsord och lyssna på radio och musik, särskilt jazz. Då och då besöker hon mötesplats Tumbas solrum.

Margit älskar pelargoner. Hon har ett 40-tal olika sorter som pryder hennes fönsterbrädor.

Hon vill fortsätta bo hemma i villan så länge det bara går – så länge hon känner sig trygg. Men skulle hon bli sämre och inte kunna sköta sig själv, kan hon tänka sig att flytta.

”En servicelägenhet kunde vara något för mig. Där får man väl hjälp och slipper bli isolerad? Men jag vill absolut inte bo ihop med någon. Jag vill ha en egen lägenhet. Det är trevligt med sällskap, men jag vill också kunna vara i fred när jag vill. Dessutom måste jag ha plats för mina pelargoner!”

Aktiviteter och mötesplatser

Det finns flera skäl att utöva och delta i aktiviteter och det finns många olika former av aktiviteter. En aktivitet kan vara allt från att ta en promenad, läsa en bok eller att ha ett samtal med en medmänniska, till att delta i en studiecirkel, åka på konstrunda eller spela tennis. Varje person som deltar i en aktivitet har sina anledningar och skäl. Det kan handla om intresse, för att det ger god hälsa och gemenskap.

Aktiviteter har flera positiva effekter som man kanske inte alltid tänker på. Deltagande i kulturlivet stärker hälsan och skapar framtidstro. Och att ingå i ett socialt sammanhang kring en aktivitet kan ge en känsla av välbefinnande och gör att man känner meningsfullhet. Att fysisk aktivitet leder till bättre hälsa är sedan länge känt. Bland annat bidrar fysisk aktivitet till att man som äldre behåller sina förmågor längre. Mötesplatser, aktiviteter, friluftsområden och det arbete frivilliga och föreningar gör är på så vis viktiga hälsofrämjande, sociala och kulturella stödinsatser. Uppsökande verksamhet är en annan del i ett förebyggande och hälsofrämjande arbete.

Vi har alla olika förutsättningar till att utöva aktiviteter och förutsättningarna förändras ofta när vi blir äldre. Botkyrka kommun vill att det ska finnas något för alla, oavsett vitalitet, var i kommunen man bor eller om man har en funktionsnedsättning. Samtidigt är det en utmaning att erbjuda något för alla, att nå ut till alla och att ha ett utbud i alla kommundelar. Botkyrka har ett rikt föreningsliv som engagerar även äldre och det finns föreningar som har verksamhet riktad till äldre. Genom ett bra samarbete ska kommunen och alla Botkyrkas föreningar komplettera varandra i utbudet av aktiviteter. Kommunen vill skapa goda förutsättningar för äldre kommuninvånare att hålla sig friska längre, öka sitt välbefinnande och höja livskvaliteten.

Kulturella aktiviteter

Äldre är en prioriterad grupp i kommunens kultur- och fritidsverksamhet. En mängd aktiviteter anordnas i både öppna och spontana former för äldre. Kommunen arbetar för att inspirera äldre till nya aktiviteter och göra det lätt att delta i stimulerande kultur. Förhoppningen är att aktiviteterna ska ge fler tillfällen till möten mellan människor, på fler och nya platser. I framtiden vill kommunen bidra till fler projekt som tar tillvara äldres egen kreativitet.

Exempel på aktiviteter är öppna seminarier med konstnärer och föreningar samt konserter som arrangeras på olika platser. Ibland ordnas guidade visningar med buss runt om i Botkyrka. Andra gånger ordnas guidade promenader i lite lugnare tempo, med sittplatser och hörslinga. Visningarna kan exempelvis handla om Botkyrkas nutid, historia, kultur och natur. I samarbete med föreningar bjuds äldre in till nya platser att mötas på genom rörliga aktiviteter men också lugnare stunder.

Äldreveckan anordnas varje år i Botkyrka och är ett samarbete mellan föreningar, organisationer och kommunala verksamheter. Syftet med äldreveckan är att hjälpa äldre att hitta nya vägar till aktiviteter och att stödja föreningar och kommunala verksamheter i nyskapande av aktiviteter. Under äldreveckan ordnas temabaserade fester, föreläsningar och film- och musikföreställningar.

Biblioteken

För att alla ska kunna ta del av bibliotekens utbud har biblioteken i Botkyrka anpassad service för äldre kommuninvånare som behöver det. "Boken kommer" är en tjänst som innebär att du som har svårt att själv ta dig till biblioteket kan få böcker skickade hem utan att det kostar något. Detta gäller oavsett var i kommunen du bor och om du bor i ett vård- och omsorgsboende eller inte. För att nå de som behöver "boken kommer" samarbetar biblioteken med hemtjänsten och heminstruktören¹.

För dem som inte längre kan läsa böcker med vanlig text finns det böcker som tryckts med extra stor stil, så kallade storstilsböcker. För dem som inte vill eller kan läsa tryckta böcker, finns möjlighet att låna talböcker. Både bibliotek och enskilda låntagare har rätt att ladda ner talböcker och på biblioteken får man lära sig att själv ladda ner talböcker hemifrån. Man kan också få talböckerna kostnadsfritt hemsända med posten eller levererade med boken kommer-tjänsten.

Digital delaktighet - att använda internet

Botkyrka arbetar tillsammans med andra aktörer för att fler ska kunna ta del av information och utträta vissa tjänster via internet. Internet är en av de viktigaste informationskanalerna och därför är tillgång till det en demokratifråga. Kommunen vill att alla medborgarna ska ha goda förutsättningar att följa samhällsutvecklingen och att utträta vardagssysslor digitalt. Men många äldre har begränsade kunskaper om datorer och internet. Som hjälp anordnar biblioteket enskild handledning för datorovana, upplåter lokal till Seniornet² för kurser och hjälper till att lotsa medborgare vidare till utbildningar.

Mötesplatser och friluftsliv

Att bli äldre kan innebära färre sociala relationer än tidigare. Samtidigt vet vi att ha ett socialt nätverk ger bättre hälsa. Att besöka en mötesplats för äldre kan vara ett sätt att utöka sitt sociala nätverk. Här kan man träffa andra, träna och delta i sociala aktiviteter.

I Botkyrka finns två kommunala mötesplatser riktade till äldre, i Tumba och i Grödinge. Mötesplatserna är till för kommuninvånare som är 60 år och äldre och bygger på att frivilliga driver verksamheten och formar utbudet. På mötesplatserna kan du exempelvis träna på gym, delta i vattengymnastik eller studiecirkel. I kommunen finns också många naturliga mötesplatser som det lokala centrumet eller kaféet. Mötesplatser skapas också när människor med samma intresse träffas.

Ofta är det redan aktiva personer som besöker mötesplatser och aktiverar sig på olika sätt, men vi vill också nå dem som inte redan är aktiva. Därför behöver innehållet på mötesplatserna utvecklas och med hjälp av engagerade frivilliga krafter kan mötesplatser etableras i fler delar av kommunen. Samtidigt är det viktigt att

¹ I kommunen finns en syn- och hörselinstruktör som hjälper kommuninvånare med hörsel- och synhjälpmedel och informerar om sådant som kan underlätta vardagen för den med en syn- eller hörselnedsättning.

² Seniornet är en ideell IT-förening för äldre.

kommunala mötesplatser inte tar över det arbete som ideella föreningar bedriver.

I Botkyrka finns stora grönområden. Att vara ute i naturen är en form av friskvård som bidrar till hälsa och välmående. Men för att alla ska kunna ha tillgång till dessa grönområden behöver kommunen underlätta för människor att vistas i och ta sig till grönområdena. Kommunen ska förenkla för medborgarna att ta sig ut i naturen med kollektivtrafik och skapa tydligare entréer till områdena med parkeringsplatser, bänkar och skyltar. I naturen kan vi öka tillgängligheten och tryggheten genom att märka ut leder och promenadslingsor och belysa vissa platser. Det kan behövas parkbänkar längs promenadsträckan där man kan sätta sig för att vila, och det är viktigt med bra information om natur- och kulturområdena och hur man kan ta sig dit.

Ett rikt föreningsliv och frivilliga krafter

Det finns flera föreningar och organisationer som både engagerar och består av äldre. Verksamheten varierar i utformning, från kultur- och fritidsverksamhet till en mer omsorgsinriktad verksamhet. Föreningarna bidrar till att skapa innehåll i vardagen och meningsfullhet i livet för äldre. Här är kommunens roll att uppmuntra och ge stöd åt föreningar och studieförbund.

Föreningarna är viktiga för kommunen på flera sätt. De hjälper oss att nå ut med sina kontaktnät och de anordnar aktiviteter själva och tillsammans med kommunen. I samarbetet med föreningarna får kommunen värdefulla synpunkter och nya idéer för hur arbetet för gruppen äldre kan utvecklas ytterligare. I och med att föreningarna verkar i olika kommunal delar når de många och finns nära medborgaren.

För den äldre kan föreningarna innebära ett socialt nätverk och ett stöd, och frivilliga krafter kan fylla en viktig roll som ett komplement till den kommunala äldreomsorgen. Detta genom vara ett socialt stöd och aktivitetsordnare för äldre som själva har svårt att ta sig till en aktivitet. När det finns intresse från frivilliga personer att erbjuda socialt stöd, eller att ordna aktiviteter för äldre inom omsorgen, behöver kommunen kunna ta emot och stötta den frivilliga verksamheten. Kommunen ska arbeta för att öka volontärverksamheten.

Uppsökande verksamhet

Syftet med den uppsökande verksamheten är att förebygga och förhindra ensamhet och isolering. Uppsökande verksamhet kan bidra till ökad trygghet och att fler äldre kan bo kvar hemma längre. Både landstinget och kommunen har uppsökande verksamhet riktad till äldre. Exempelvis skickar Botkyrka kommun ut information till alla 80-åringar om service, vård och omsorg. Landstinget erbjuder hälsosamtal till personer som fyller 75 år. Hälsosamtalen ska ge bättre förutsättningar att hantera åldrandet. I samtalet berörs bland annat hälsa, fysisk aktivitet, kost, social gemenskap, delaktighet och boendesituation.

Kommunen vill utveckla ett samarbete med landstinget i den uppsökande verksamheten genom att ta fram ett bra komplement till hälsosamtalen. Kommunen ska på prov erbjuda ett uppföljande samtal till kommuninvånare som fyller 80 år.

Kommunen kan informera om vad vi kan göra för att ge äldre bättre tillvaro. Det kan vara att motivera till deltagande i det stora utbud av aktiviteter som finns, eller att informera om bostadsanpassning så att det blir tryggare och lättare att klara sig hemma. Vi vill också förmedla att kommunens äldreomsorg och socialtjänst finns där om du skulle behöva det. Exempel på en särskilt utsatt grupp är äldre vars partner har gått bort. Sorgen kan bidra till att man orkar mindre, att man isolerar sig hemma och blir mindre aktiv i allmänhet. I en sådan situation behövs ett socialt skyddsnät, här kan kommunens uppsökande verksamhet vara till hjälp.

Ett högre deltagande

I kommunen finns ett stort utbud och goda förutsättningar till att vara med på fysiska och kulturella aktiviteter, att själv vara delaktig i att utforma aktiviteter och att umgås med andra. Utmaningarna för kommunen handlar främst om att nå ut till alla med information och att motivera till deltagande.

Vi vet att fysisk aktivitet minskar ångest och oro, och sociala aktiviteter kan minska ensamheten. Men att delta i en aktivitet eller att ta sig till en träfflokal kan vara svårt, och om man redan känner sig ensam kan hindren kännas större. Även när det gäller fysisk aktivitet finns många upplevelser av hinder. Man kanske är ovan att träna eller röra sig, tror att besvären förvärras, att det skulle vara för sent att börja på äldre dar, eller att man måste träna hårt och länge för att det ska ge effekt.

Kommunen ska förbättra informationen om utbudet av aktiviteter, mötesplatser och friluftsområden. Informationen ska vara tydlig och finnas på flera språk och i olika format. Kommunen kan också i sina olika roller bli bättre på att lotsa var och en vidare. Genom uppsökande verksamhet tillsammans med landstinget kan kommunen ge information om utbud av aktiviteter och mötesplatser och samtidigt försöka motivera till deltagande. Inom äldreomsorgen kan hemtjänstpersonalen, biståndshandläggare och dagverksamheten sprida information och uppmuntra. Ytterligare ett sätt att nå och stödja fler äldre kan vara att etablera äldrelotsar som finns på medborgarkontoren eller att utveckla medborgarkontorens utbud så att det bättre tillgodoser äldres behov.

Aktiviteter bör utformas så att förutsättningarna är goda för många att delta. Kommunens aktiviteter ska var öppna för alla och det ska inte kosta mycket att delta. Aktiviteterna bör främja nya relationer och gemenskap. Eftersom det blir vanligare att äldre bor kvar hemma behövs det aktiviteter i alla delar av kommunen och mötesplatser i fler delar av kommunen. Detta kan kommunen förverkliga genom samverkan med föreningar och bostadsbolag. Tillgängliga färdssätt gör det möjligt för fler, än dem som bor i närheten, att delta.

Detta ska kommunen utveckla

I kommunen finns stora möjligheter att vara aktiv. Äldre ska ha goda förutsättningar att delta i sociala, kulturella och fysiska aktiviteter. Kommunen ska arbeta för att äldre Botkyrkabor mår bra och håller sig friska längre.

Löfte	Ansvarig
1. Kommunen ska underlätta för äldre att vistas i och ta sig till kommunens grönområden.	Samhällsbyggnadsnämnden, vård- och omsorgsnämnden
2. Kommunen ska stötta initiativ från medborgarna i att erbjuda socialt stöd, eller att ordna aktiviteter för äldre inom äldreomsorgen. Kommunen ska arbeta för att volontärverksamheten ska öka.	Kultur- och fritidsnämnden, vård- och omsorgsnämnden,
3. Kommunen vill ta fram ett komplement till landstingets hälsosamtal. Kommunen ska på prov erbjuda samtal till kommuninvånare som fyller 80 år.	Vård- och omsorgsnämnden
4. Kommunen ska förbättra informationen om utbudet av aktiviteter, mötesplatser och friluftsområden.	Kultur- och fritidsnämnden, samhällsbyggnadsnämnden, vård- och omsorgsnämnden
5. Kommunen ska i sina olika roller bli bättre att på att lotsa äldre vidare till aktiviteter och mötesplatser, och motivera till deltagande.	Kultur- och fritidsnämnden, socialnämnden, vård- och omsorgsnämnden
6. Aktiviteter ska utformas så att många kan delta.	Kommunstyrelsen, kultur- och fritidsnämnden
7. Kommunen ska arbeta för att det ska finnas aktiviteter och träffplatser i fler kommundelar genom samverkan med föreningar och bostadsbolag.	Kultur- och fritidsnämnden, samhällsbyggnadsnämnden, vård- och omsorgsnämnden

Antti

76 år. Född i Österbotten i Finland. Bor i en hyreslägenhet i Tullinge tillsammans med frun och två katter.

Antti var 25 år när han kom till Sverige för att arbeta. Han fick jobb på Alfa Laval och bosatte sig i Tullinge redan då. I Finland arbetade han med allehanda jordbrukssysslor på hemortens bondgårdar.

När han kom till Sverige kunde han inte svenska.

”Jag har aldrig gått någon kurs i svenska. Jag har lärt mig själv. Men jag har ju haft arbetskompisar som pratat svenska – även fast många var finnar.”

Frun har varit hemmafru och har aldrig riktigt lärt sig svenska.

Barnen, två pojkar och en dotter, kan finska eftersom det var hemmaspråket. Dottern bor nu i Malmö, men sönerna är kvar i Botkyrka. Antti har fem barnbarn. Han tycker att det är lite synd att bara tre av dem kan finska.

Antti tycker att hans svenska är hyfsat bra, men han är lite bekymrad inför framtiden.

”Jag kan prata och förstå svenska än. Men jag vet inte hur pass bra jag kan ha den kvar. Nu när jag har gått i pension umgås jag mest med andra finstalande. Men jag tittar mycket på svensk TV och läser svenska tidningar. Jag hoppas att det hjälper.”

Han tycker om sin trerummare som ligger en bit från pendeltågsstationen. Enda nackdelen är att det inte finns bastu.

Han känner sig inte särskilt ensam. Frun och barnen finns ju och så bor några goda vänner i trakten. Men han har inte så mycket kontakt med grannarna.

Antti är medlem i den lokala finska pensionärsföreningen och åker på gruppresor som föreningen arrangerar, till exempel kryssningar till Helsingfors. Då får han chansen att utöva sin stora passion: att dansa finsk tango.

Han säger att han mår bra, trots att läkaren menar att han borde äta mindre socker. Däremot har han börjat oroa sig för fruns minne och att hon ska utveckla demens. Det är mer och mer han som måste ta hand om hushållet, och frun, numera.

Han har ingen egen erfarenhet av den kommunala äldreomsorgen.

”Om jag eller frun skulle behöva anlita hemtjänst, hoppas jag att vi kan få hjälp på finska. Annars blir det nog svårt. Och så får personalen inte vara allergisk mot katter.”

Ett tryggt och tillgängligt boende

Är det någonstans vi alla ska kunna känna oss trygga så är det i vårt hem. Kommunen har ett bostadsförsörjningsansvar för alla kommuninvånare. Att planera bra bostäder och trygga, tillgängliga³ boendemiljöer för äldre är en fråga för kommunens generella boendepanering. Kommunen har också ett särskilt ansvar för de äldre som behöver särskilda boendeformer enligt socialtjänstlagen. Äldre vill bo på olika sätt och förutsättningarna ser olika ut. Det är en trygghet att veta att det finns en väl fungerande äldreomsorg om behovet skulle uppstå.

Var och en väljer sitt boende och planerar sin boendesituation, men kommunen måste skapa förutsättningar för att det ska finnas något att välja bland. Detta kan kommunen göra genom att ha äldre i åtanke vid renovering av bostäder och vid nybyggnation. Kommunen ska också medverka till och skapa förutsättningar till etablering av olika boendeformer riktade till äldre.

Hur bor äldre i Botkyrka?

Många äldre i Botkyrka flyttade till kommunen under 1960- och 70-talen då stora delar av dagens Botkyrka växte fram, och det är många som bor kvar i den bostad de flyttade till då. Drygt hälften i åldersgruppen 65 år och äldre bor i bostäder från 70-talet. I åldersgruppen 65–74 år bor ungefär hälften i villor och radhus. Högre upp i åldrarna är denna andel mindre.

Ekonomiska förutsättningar styr ofta valet av boende. En ekonomisk tröskel kan vara orsaken till att man bor kvar i nuvarande bostad i stället för att flytta till en mer lättskött och anpassad bostad. En stor andel äldre bor i miljonprogrammets bostäder i Hallunda, Alby, Fittja och Norsborg. Dessa bostäder har hiss men är i övrigt inte anpassade för äldre personer som har svårt att gå eller andra funktionsnedsättningar. Många vill bo kvar i sitt hem även när en försämrad hälsa ändrar förutsättningarna. Då kan det bli aktuellt med insatser för att öka tillgängligheten i det egna huset eller lägenheten för att man ska kunna bo kvar med en god livskvalitet.

Den äldre befolkningen växer och de allra flesta över 65 år bor inte på ett vård- och omsorgsboende eller annan särskild boendeform, utan befinner sig på den ordinarie bostadsmarknaden. Därför är det viktigt att kommunen tänker på äldres behov vid renovering och nybyggnation. Detta gäller inte minst i den planerade förnyelsen av miljonprogrammen. Kommunen kan på olika sätt möjliggöra kvarboende för äldre.

Hur vill man som äldre bo?

Kvinnor ställer i regel högre krav på boendet än män. Gemensamt är dock önskemål om närhet till dagligvaruhandel, kommunikationer, primärvård och tillgänglig utemiljö. Generellt sett kan vi se att viljan att flytta ökar i det senare stadiet av livet. Det har ofta att göra med försämrad hälsa som innebär en flytt till en mindre och mer tillgänglig bostad, eller till ett vård- och omsorgsboende.

³ Tillgänglighet är ett begrepp som används för att beskriva hur pass väl en verksamhet, plats eller lokal fungerar för personer med funktionsnedsättning. Här ingår lokalernas utformning, tillgången till information och ett bra bemötande.

Det har etablerats fler boendeformer för äldre på senare tid. Det gör att en flytt till ett vård- och omsorgsboende oftast inte är aktuellt så länge hemtjänst och hemsjukvård kan tillgodose medicinska och praktiska behov. Men man kan ändå känna sig otrygg och ensam, och då kan seniorboenden och trygghetsbostäder på den ordinarie bostadsmarknaden vara ett bra alternativ. I dessa typer av mellanboenden finns möjlighet till gemensamma aktiviteter och sociala kontakter. På så vis finns en förebyggande och hälsofrämjande funktion. Mellanboenden kan också avlasta trycket på vård- och omsorgsboenden när den äldres behov av vård inte är så stort, utan handlar om trygghet och fysisk boendemiljö.

Många äldre väljer att inte flytta. Att behöva flytta för varje ny krämpa som dyker upp är heller inte något som ska behövas. Är bostaden tillgänglig och väl fungerande är det ofta en bra lösning att bo kvar. För samboende personer är heller inte ensamhet och oro vanligen ett problem.

Ett anpassat hem

Får du svårt att röra dig kan det innebära att ditt hem behöver anpassas. Personer med funktionsnedsättning, däribland vissa äldre, kan ansöka om bostadsanpassningsbidrag för att på så vis göra hemmet tillgängligt. Bidraget kan exempelvis användas till att ta bort trösklar, byta ut badkar mot duschplats eller att montera en rullstolsramp utomhus.

I Botkyrkas bostadsbestånd finns det generellt brister i tillgängligheten. Det innebär att utformningen av bostaden och bostadsmiljön kan begränsa hur vissa äldre kan röra sig i och använda bostaden. För att kunna skapa tillgängliga bostäder måste de som planerar och genomför ombyggnationerna förstå äldres begränsningar och vilka hinder de upplever i vardagen. Arkitektur, form och design ska fungera för alla. Tillgängliga bostäder och boendemiljöer är på så vis nödvändigt för vissa, samtidigt som det underlättar för många och gör vardagen bekväm för alla. Många av de hinder som begränsar boendemiljöns tillgänglighet är enkla att åtgärda, men enklast av allt är att göra rätt från början.

För att inte skapa fler hinder när de gamla hindren tas bort ska kommunens upphandlingar ställa krav på tillgänglighet och universell utformning. Tillgänglighetsperspektivet ska ingå som en naturlig del vid kommunens upprustning och nyinvesteringar. Så kallade ”passa-på-åtgärder”⁴ är både kostnadseffektiva och leder till besparing av arbetstimmar.

Hjälp och trygghet i det egna hemmet

När du behöver hjälp från andra för att klara din vardag är det kommunens roll att erbjuda vård och omsorg. Men det innebär inte nödvändigtvis att du flyttar till ett vård- och omsorgsboende. Hemtjänsten ger omvårdnad och hjälp i ditt eget hem. Syftet är att den som vill ska kunna bo kvar hemma och få hjälp med det som är för tungt att göra

⁴ Passa-på-principen är ett sätt att hålla nere kostnader. Vid nya inköp eller andra förändringar passar man på att förbättra tillgängligheten.

själv. Kommunen arbetar hela tiden för att hemtjänsten ska upplevas som trygg och tillförlitlig. Detta är viktigt för att kunna möta efterfrågan om att få vård och omsorg i det egna hemmet. Kommunens mål är att skapa förutsättningar till att volontärverksamheten ska öka. Frivilliga krafter kan utgöra ett socialt stöd som skapar trygghet.

Är du äldre eller har en funktionsnedsättning kan du också få hjälp av Botkyrkafixaren. Botkyrkafixaren kan till exempel hjälpa till med att byta glödlampor, sätta upp och ta ned gardiner. Botkyrkafixaren är en service, men syftet är också förebyggande, att äldre inte ska ramla och skada sig. Skulle behovet av Botkyrkafixaren öka finns möjligheten att utöka denna funktion.

Våld i hemmet, i nära relationer, förekommer även bland äldre. Är du kvinna och utsatt för våld, kränkningar, hot eller övergrepp av någon i din närhet kan du kontakta kvinnorådgivningen i Botkyrka. Här kan du få praktiskt stöd och samtalsstöd både enskilt och i grupp.

Tekniska lösningar och hjälpmedel

Utveckling av tekniska lösningar och hjälpmedel kan bidra till att äldre kommer att kunna klara sig bättre i sina hem. Oftast är det landstinget som erbjuder hjälpmedel som rollatorer och hörapparater. I kommunen finns en syn- och hörselinstruktör som hjälper kommuninvånare med hjälpmedel för syn och hörsel och informerar om sådant som kan underlätta vardagen. Det finns också tekniska lösningar för att skapa trygghet i hemmet. Som äldre i Botkyrka kan du få trygghetslarm. Larmet bär man med sig och om man skulle ramla, känna dig orolig eller bli akut sjuk, larmar man till kommunens personal som då kommer.

Efterfrågan på teknikstöd förväntas öka bland äldre. Det finns hjälpmedel som underlättar för personer med nedsatt minnes- och orienteringsförmåga att hålla reda på tiden och att planera sin dag. Det kan handla om påminnelser av olika slag, planeringskalendrar och mer avancerade elektroniska hjälpmedel. Inom hemtjänsten har äldre provat att beställa matvaror hem till sig via en surfplatta, tillsammans med omsorgspersonalen. Även för anhöriga finns hjälpmedel som larmmattor och passagelarm.

Eftersom framtidens äldre kommer att vara mer teknikvana räknar vi i kommunen med att efterfrågan på teknikstöd i olika former av kommunikation kommer att öka. En mobil robot i hemmet kan underlätta kontakten med familjemedlemmar och vårdpersonal. Denna typ av teknikstöd för äldre och inom äldreomsorgen är ett område som ständigt utvecklas och bidrar till att äldre kan leva självständiga liv längre. Kommunen ska aktivt bevaka och dra nytta av utvecklingen som kan bidra till äldres självständighet och välmående. Kommunen ska vara öppen för och ta initiativ till att pröva nya tekniska lösningar och hjälpmedel.

Olika boendeformer

I en kommun finns en mängd olika bostäder, vissa av dem är mer lämpliga för äldre än andra. Seniorboenden, trygghetsbostäder och bostadsrätter i en 55plus-förening är olika boendeformer på den vanliga bostadsmarknaden, men som vänder sig till en specifik målgrupp. Kommunen kan styra och påverka bostadsbeståndet tillsammans med exempelvis byggherrar och fastighetsägare. Vård- och omsorgsboenden är en särskild boendeform som kommunen har ansvar för att inrätta. Det är hos kommunen du ansöker om att få plats på ett vård- och omsorgsboende. Kommunen har även ett antal servicelägenheter som innebär att du bor i en egen lägenhet och har tillgång till sjuksköterska, läkare och hemtjänst. En tendens är att efterfrågan på servicelägenheter minskar.

Seniorboenden och trygghetsbostäder

Vad som menas med seniorboende varierar. Oftast menar man en boendeform som riktar sig till personer över en viss ålder. Ibland är bostäderna tillgänglighetsanpassade och det finns ett visst serviceutbud. Det finns också bostäder och lägenheter som är anpassade och har bra förbindelser i närheten men som riktar sig till alla. I Tumba och Tullinge finns det 55plus-boenden som är bostadsrätter för personer som är 55 år och äldre. I dagsläget finns det också ett seniorboende med hyreslägenheter i Tullinge. Bostäderna är tillgänglighetsanpassade, har närhet till kommunikationer och det finns en möteslokal för de boende. Planer finns på att utöka antalet seniorboenden samtidigt som konceptet utvecklas ytterligare vad gäller trygghet, tillgänglighet och service.

Ett begrepp och en boendeform som etablerats på senare år är trygghetsbostäder. Enligt Boverkets definition är detta en boendeform som riktar sig till personer som är 70 år och äldre. I konceptet ingår bostadslägenheter, utrymme för de boendes måltider, hobby- och sällskapsrum och personal som dagligen kan hjälpa de boende på olika sätt. I trygghetsbostäder finns möjlighet att äta gemensamma måltider och delta i aktiviteter. I Botkyrka har vi ännu inga trygghetsbostäder, kommunen vill definiera och utveckla ett eget trygghetskoncept och satsar mycket på att etablera denna typ av mellanboende. Det är viktigt att det finns alternativ i boendebudet för äldre. Kommunen ska skapa förutsättningar och medverka till etablering av fler boendeformer för äldre.

För att utveckla dagens bostadsbestånd behöver bostadsmarknadens aktörer samarbeta. Det har visat sig att samverkan mellan olika kommunala förvaltningar och bostadsbolag är lösningen för att få till stånd fler boendeformer för äldre. Genom att exempelvis komplettera en lämplig fastighet med personal och service kan ett trygghetsboende komma till stånd. Botkyrkabyggen och kommunen har inlett ett samarbete för att få till ett trygghetsboende, och kan även samarbeta vid renoveringen av miljonprogrammets hus för att skapa fler tillgängliga och trygga bostäder. Kommunen behöver också utveckla samarbetsformer för att ta emot initiativ från äldre medborgare och vägleda initiativen till verklighet. Äldre förväntas i högre utsträckning själva ta initiativ till att utveckla sitt boende efter egna idéer. Generellt sett hindrar höga boendekostnader i nyproduktionen äldre från att flytta till anpassade och mer tillgängliga bostäder. Här har bygg- och fastighetsbranschen det största ansvaret för att på olika sätt pressa kostnaderna.

Vård- och omsorgsboenden

För dig som behöver mer omsorg och trygghet, än vad som är möjligt att få i ditt eget hem, finns vård- och omsorgsboenden. I Sverige har antalet platser på vård- och omsorgsboenden minskat över tid. Ett vård- och omsorgsboende i dag skiljer sig från vad man förr kallade äldreboende och en hög ålder betyder inte en given plats. För att få flytta till ett vård- och omsorgsboende behöver du ansöka hos kommunen och få ett beslut om plats.

Det finns många faktorer som kan påverka det framtida behovet av vård- och omsorgsboenden: medicinteknik, forskning och utveckling inom demensvård, förebyggande och hälsofrämjande insatser och tillgången till fler mellanboenden för äldre. Men vi vet att det på sikt kommer att behövas fler vård- och omsorgsboenden. Samtidigt är vissa av kommunens lokaler gamla och behöver renoveras eller ersättas. Till exempel ska Tumba äldreboende avvecklas i sin nuvarande form. Ett nytt vård- och omsorgsboende är planerat till 2017, och det kommer behövas fler vård- och omsorgsboenden med demensinriktning. Ett problem är brist på byggklar mark och därför ska behov av nya boenden finnas i åtanke i planer för hur Botkyrkas mark ska användas.

Den betydelsefulla närmiljön

Bostadens omgivning och närmiljö har stor betydelse för äldre. En förutsättning för att äldre ska kunna bo kvar och ha ett självständigt och aktivt liv är att omgivningen är tillgänglig. Det kan innebära närhet till kollektivtrafik, privat och offentlig service och att utomhusmiljön är lättframkomlig inom stadsdelen. Upplysta gångbanor och väl synliga skyltar ökar också tryggheten och tillgängligheten.

Kommunen har ansvar för att ta bort alla enkelt avhjälpna hinder på offentliga platser och i lokaler som allmänheten har tillträde till. Att avhjälpa hindren kan vara allt från att sätta in en rullstolsramp till att kontrastmarkera trappor. Oftast handlar det inte om några stora ombyggnationer. Vi ska se över tillgängligheten i kommunens egna verksamheter och på allmänna platser och rätta till bristerna. På så sätt förbättras den fysiska miljön för personer med nedsatt rörelse- eller orienteringsförmåga.

Kommunen har som tillsynsmyndighet en viktig uppgift i att granska hur privata fastighetsägare följer kraven på tillgänglighet och enkelt avhjälpna hinder. Fungerande tillsyn är avgörande för att vi ska komma tillrätta med bristerna i den fysiska miljön. I denna roll kan och ska kommunen bli mycket bättre. Botkyrka kommun är ansluten till Västra Götalandsregionens tillgänglighetsdatabas som är ett verktyg för att underlätta arbetet med enkelt avhjälpna hinder. Tillgänglighetsdatabasen samlar besöksinformation om en plats eller lokals tillgänglighet. Via kommunens webbplats kan du ta del av informationen. Än så länge omfattar tillgänglighetsdatabasen bara lokaler där Botkyrka kommun bedriver verksamhet. Men tanken är att databasen i framtiden ska ha information även om andra lokaler och platser, exempelvis promenadvägar och köpcentrum.

Botkyrka prioriterar att närmiljön är tillgänglig, men det är viktigt att man även enkelt kan ta sig mellan kommundelar. Att kunna röra sig mellan kommunens olika områden

ger fler möjligheter och ett större utbud. Äldre som har svårt att resa med den vanliga kollektivtrafiken kan ansöka om färdtjänst hos kommunens medborgarkontor, men kommunen ska också arbeta för att förbättra de allmänna kommunikationerna. En etablering av en servicelinje skulle innebära en generell förbättring för gruppen äldre, och är därför något kommunen på sikt har ambitionen att införa.

Detta ska kommunen utveckla

Kommunen ska på olika vis möjliggöra ett bra boende och boendemiljö för äldre:

Löfte	Ansvarig
8. Kommunen ska arbeta för fler alternativ i utbudet av boendeformer för äldre.	Kommunstyrelsen, samhällsbyggnadsnämnden, tekniska nämnden, vård- och omsorgsnämnden
9. Kommunen har ambitionen att definiera och utveckla ett eget trygghetskoncept för boendeformen trygghetsboende och ska arbeta för att trygghetsbostäder etableras i Botkyrka.	Kommunstyrelsen, samhällsbyggnadsnämnden, tekniska nämnden, vård- och omsorgsnämnden
10. Tumba äldreboende ska avvecklas i sin nuvarande form.	Kommunstyrelsen, samhällsbyggnadsnämnden, tekniska nämnden, vård- och omsorgsnämnden
11. Ett nytt vård- och omsorgsboende är planerat till 2017.	Samhällsbyggnadsnämnden, tekniska nämnden, vård- och omsorgsnämnden
12. Kommunen ska aktivt bevaka och dra nytta av utveckling av teknik och hjälpmedel som kan bidra till äldres självständighet och välmående. Kommunen ska vara öppen för, och ta initiativ till, att pröva nya tekniska lösningar och hjälpmedel.	Samhällsbyggnadsnämnden, tekniska nämnden, vård- och omsorgsnämnden
13. Kommande upphandlingar ska ställa krav på tillgänglighet och universell utformning.	Kommunstyrelsen
14. Tillgänglighetsperspektivet ska ingå som en naturlig del vid kommunens upprustning och nyinvesteringar.	Arbetsmarknads- och vuxenutbildningsnämnden, kultur- och fritidsnämnden, kommunstyrelsen, miljö- och hälsoskyddsnämnden, samhällsbyggnadsnämnden, socialnämnden, tekniska nämnden, utbildningsnämnden, vård- och omsorgsnämnden
15. Tillgängligheten i kommunens egna verksamheter och på allmänna platser ska ses över och bristerna ska rättas till.	Samhällsbyggnadsnämnden, tekniska nämnden
16. Kommunen ska bli bättre på att granska hur privata fastighetsägare följer krav på tillgänglighet.	Samhällsbyggnadsnämnden
17. Kommunens ambition är att tillgänglighetsdatabasen i framtiden ska ha information om fler lokaler och platser i kommunen, exempelvis promenadvägar och köpcentrum.	Kommunstyrelsen, samhällsbyggnadsnämnden, tekniska nämnden

Meryem

70 år. Född i sydöstra Turkiet. På Meryems pass står det "turk", men hon påpekar att hon är syrian. Hon kom till Sverige 1975 som religiös flykting tillsammans med maken och deras tre döttrar.

De bosatte sig vid sin ankomst i en hyreslägenhet i Alby men i dag bor Meryem i ett radhus i Norsborg tillsammans med sin make.

Hennes modersmål är syrianska. När hon kom till Sverige kunde hon inte ett ord svenska.

Meryem var analfabet men lärde sig att läsa och skriva på SFI. Hon tycker inte själv att hon kan svenska så bra. Hon umgås mest med andra syrianer och använder inte svenska dagligen.

När Meryem kom till Sverige hade hon aldrig förvärvsarbetat.

"I Turkiet var jag hemmafru och tog hand om hushållet, barnen och mina föräldrar. Väl i Sverige fick jag ett jobb på storkök. Diskade och städade."

Hon hade gärna arbetat med matlagning, är riktigt bra på det.

Maken har haft ett eget skomakeri och även jobbat på Scania. Han har lärt sig bra svenska.

De trivs i sitt radhus som har en liten trädgård, och har flera goda grannar att umgås med.

Deras fem barn och barnens familjer bor i närheten. De har åtta barnbarn, och hittills två barnbarnsbarn.

Meryem brukar känna sig ensam ibland, trots att släkt och vänner finns i närheten.

"Jag tror att jag skulle känt mig mindre ensam om vi hade bott kvar i hemlandet. Där skulle jag ha tagit hand om barnbarn och barnbarnsbarn. Här i Sverige sätts de på dagis i stället."

Barnbarn och barnbarnsbarn och kyrkan är hennes största intressen i livet.

Hon känner sig ganska frisk, är bara lite trött i benen då och då. Maken däremot har hjärtproblem. Barnen hjälper till att sköta läkar- och sjukhuskontakterna. Det kan vara svårt med vårdterminologin. Ibland bokar personalen på vårdcentralen en auktoriserad tolk.

Meryem önskar att hon och maken kan fortsätta att klara sig själva när de blir äldre. Men om nödvändigt kan hon acceptera kommunal omsorg, eftersom barnen har mycket annat att göra.

"Men för att jag ska vilja ta emot kommunens hjälp måste jag kunna förstå personalen, och de mig. Så man borde kunna få hjälp på sitt eget språk."

Och så ska man ta hänsyn till religionen.

"Om jag var tvungen att flytta till ett äldreboende skulle jag vilja att prästen kom dit regelbundet – minst en gång i veckan."

En god omsorg

När vi blir äldre kan vi komma till en punkt då vi behöver hjälp från andra för att klara oss i vår vardag. Vid detta steg i livet är det kommunens roll att erbjuda en god omsorg. Hjälpen kan se olika ut och anpassas efter var och ens behov. Äldreomsorgen utgår ifrån den nationella värdegrunden och kommunens arbete handlar om att omsätta värdegrunden i praktiken:

Alla som får äldreomsorg ska leva ett värdigt liv och känna välbefinnande. Det handlar om självbestämmande, trygghet, meningsfullhet, integritet och delaktighet samt att få ett gott bemötande och insatser av god kvalitet.

Vi lever allt längre och har fler friska år i livet, men också fler sjuka år. På sikt kommer personer som är 65 år och äldre utgöra en större andel av kommunens befolkning. Vi kan hålla oss friska längre, men med tiden kommer många att behöva vård. Kvaliteten på vården är viktig för dagens och framtidens äldre. Många anser att det är viktigare att vården är bra än att den är nära. Samtidigt vill många gärna få vård i sin egen bostad. Framtidens behov av äldreomsorg kommer att påverkas av forskning inom medicin, hälsa och omsorg, och av förebyggande och hälsofrämjande arbete.

Att få äldreomsorg

När man som äldre har svårt att klara sin vardag har man rätt att få stöd från kommunen. Detta är en rättighet som styrs av socialtjänstlagen. För att få stöd i form av äldreomsorg kan du ansöka om detta hos kommunen, både skriftligt och muntligt. Även anhöriga kan ta initiativ till en ansökan. När kommunen får in en ansökan görs en utredning av en handläggare och sedan fattas beslut om stödinsatser. Behovet ska styra bedömningen av vilken hjälp den äldre får. När beslutet är fattat informeras den äldre. Det är viktigt att motivera målet med stödinsatserna. Insatserna ska inte ta över det personen kan göra själv. Detta är ett centralt förhållningssätt inom hela äldreomsorgen.

Äldreomsorgen ska ge äldre människor möjlighet att vara självständiga, trygga och ha en meningsfull tillvaro. Äldreomsorgen drivs i olika former för att möta äldre människors olika behov av stöd. Genom hemtjänsten kan man få service och omvårdnad i sitt hem, men det finns också insatser för att stimulera social kontakt och aktivering. På vård- och omsorgsboendet hyr man en lägenhet eller ett rum och har tillgång till omsorg och tillsyn dygnet runt. På boendet finns omvårdnadspersonal, tillgång till sjuksköterska dygnet runt och en läkare som är knuten till boendet. En dietist arbetar med samtliga vård- och omsorgsboenden tillsammans med sjuksköterskan och omsorgspersonalen. Sjukgymnast och arbetsterapeut arbetar för att ge individen förutsättningar till att förbättra och behålla förmågor. Alla som arbetar inom äldreomsorgen är skyldiga att rapportera och utreda om vi ser brister eller missförhållanden och om det sker vårdskador. Åtgärder ska vidtas och vi ska förebygga så att det inte händer igen.

Alla som beviljas äldreomsorg får en personlig kontaktman. Kontaktmannen ser till att den äldre får den hjälp som hon eller han behöver. Tillsammans skriver kontaktmannen och den äldre en genomförandeplan där de kommer överens om på vilket sätt personen

ska få hjälpen och stödet, utgångspunkten är behoven och önskemålen. Kontaktmannaskapet ska vara tydligt och kontaktmannen välkänd för både den äldre och den äldres närmaste anhöriga. Med tiden kan behoven förändras och för att den äldre ska få rätt hjälp och stöd ska beslut om insatser följas upp kontinuerligt. Samverkan mellan de olika professionerna inom äldreomsorgen bidrar till att den äldre får hjälp efter behov, på bästa sätt och i rätt tid.

Kommunen ska kunna erbjuda ett antal serviceinsatser utan biståndsbeslut genom att den äldre får en viss mängd tid som han eller hon kan disponera själv. På så vis kan den äldre välja mellan olika serviceinsatser efter önskemål. Detta är ett utvecklingsområde inom biståndsbedömningen och hemtjänsten, och som kommer att öka valfriheten för äldre.

Som vår nuvarande lagstiftning ser ut är det kommunen som beslutar vilken hjälp och stöd som beviljas till äldre. I takt med att samhället förändras kan kommunens beslutande roll just i detta avseende komma att tonas ned.

I omsorgen möts vi och våra olika behov

En god omsorg är att kunna möta individens behov på bästa sätt. Alla är olika och inom äldreomsorgen finns individer med varierande härkomst, hälsotillstånd, intressen och anspråk. Det ställer krav på hur en efterfrågad, utökad valfrihet ska tillgodoses. En viktig utmaning inom omsorgen är att tillgodose självbestämmande och inflytande. I omsorgen möts vi och våra olika behov och arbetet för att möta dessa behov gör omsorgen intressant och mångfasetterad.

Demens

Demens är ett samlingsbegrepp för olika demenssjukdomar som drabbar hjärnan. Med hög ålder ökar risken för demenssjukdom, så med ökad medellivslängd blir demens vanligare. Följden är ett ökat behov av platser på vård- och omsorgsboenden med demensinriktning och tendensen är fortsatt ökning. Vård- och omsorgsboenden med demensinriktning är till för personer med demensdiagnos och omvårdnaden ska vara anpassad till behovet hos den drabbade. Framsteg inom att diagnostisera och behandla demens kan påverka behovet av omsorg framöver till personer med demenssjukdom. Det vi vet i dag är att förebyggande åtgärder kan påverka utvecklingen. Kommunen följer utvecklingen och har tagit fram en demensstrategi för att kunna ge bra stöd när fler äldre drabbas av demens.

Kommunen har tillsammans med landstinget utarbetat ett lokalt gemensamt vårdprogram för personer med demenssjukdom eller kognitiv svikt, samt stöd till deras närstående. Programmet ger en samlad beskrivning av hälso- och sjukvård och omsorg för personer med demenssjukdom. Demensarbetet inom äldreomsorgen handlar i stor utsträckning om att möta personer med demenssjukdom på ett bra sätt och om samverkan över gränser. En demenssjuksköterska stödjer den sjuke och utbildar och stöttar anhöriga och personal. På alla demensavdelningar finns demenscoacher och hemtjänstpersonal ska också få utbildning. Den som drabbas av demenssjukdom kommer med tiden förlora olika förmågor, den kulturella aspekten och den språkliga

förmågan är viktiga i sammanhanget. Många äldre har ett annat modersmål än svenska och då är det viktigt med personal som kan ens modersmål och förstår den äldre.

Dagverksamhet är en beslutad hjälpinsats riktad till äldre. Det finns både social dagverksamhet och dagverksamhet för äldre med demenssjukdom. Dagverksamheten ger stöd att komma ut, träffa andra och vara med i olika aktiviteter. Syftet är att bryta ensamhet och hjälpa deltagaren att behålla fysiska och sociala förmågor. Deltagaren är själv med och utformar dagen och kan vara med på aktiviteter som gymnastik, promenader eller frågesport. Det finns ett ökat behov av dagverksamhet för äldre med demenssjukdom och även från anhöriga till personer med demenssjukdom finns en ökad efterfrågan. Därför ska dagverksamheten för personer med demenssjukdom utökas och bli mer flexibel kring öppettider för att kunna tillmötesgå olika individers behov. Vid behov ska det finnas dagverksamhet på helgen.

En interkulturell omsorg och finskt förvaltningsområde

Kommunen har undersökt uppfattningar och önskemål om kommunens äldreomsorg bland finsktalande pensionärer och andra äldre med utländsk bakgrund. Av undersökningarna framgår att äldreomsorgen i framtiden behöver ha avdelningar med språkliga och kulturella inriktningar på vård- och omsorgsboenden. Kommunen behöver också kunna erbjuda information om äldreomsorgen på andra språk än svenska. Ansökningar till vård- och omsorgsboenden från äldre med utländsk bakgrund ökar. Tidigare har man i större utsträckning vårdat sina nära i hemmet men här ser vi en förändring. På kommande vård- och omsorgsboenden ska fler platser med språk- och kulturinriktning planeras. Ungefär en tredjedel av platserna på vård- och omsorgsboenden med demensinriktning ska planeras för personer med utländsk bakgrund. Inom hemtjänsten ska kommunen i högre utsträckning matcha personalens och den äldres språk.

Botkyrka kommun ingår i det finska förvaltningsområdet och har därmed särskilt ansvar för att värna om det finska språket och kulturen, och ska kunna erbjuda äldreomsorg helt eller delvis på finska⁵. I dag har kommunen en avdelning för finsktalande personer med demenssjukdom. Det finns ett uttalat intresse bland den finsktalande äldre kommunbefolkningen att få tillgång till vård- och omsorgsboenden med finsk inriktning. Ambitionerna inom finskt förvaltningsområde är höga och förutsättningarna är goda. I Botkyrka finns många finsktalande pensionärer men det finns också många finskspråkiga bland omsorgspersonalen.

Delaktighet och inflytande

För att vi i kommunen ska kunna göra rätt saker för de äldre inom äldreomsorgen är det viktigt att vi frågar och lyssnar på vad de äldre vill. Vård- och omsorgsboendet är de boendes hem. I detta stadium av livet är beroendet av andra större och självständigheten mindre. Kommunen har här ett stort ansvar och det ska förvaltas väl. Vad som gör att man trivs och känner sig trygg i sitt hem varierar, och därför är

⁵ Den första januari 2010 fick Sverige en ny lag som ska stärka landets fem erkända nationella minoriteter och deras språk (Regeringens prop. 2008/09:158). I samband med detta blev ett antal kommuner, landsting och regioner förvaltningsområden för samiska, meänkieli och finska. Botkyrka är en av de utvalda kommunerna att ingå i det finska förvaltningsområdet.

kommunen angelägen om att få höra de boendes tankar och synpunkter. Kommunen ska möjliggöra detta genom att skapa forum för inflytande och delaktighet på vård- och omsorgsboenden. Brukarråd som forum för inflytande ska utvecklas och bli bättre inom äldreomsorgen.

Det är genom genomförandeplanen du kan vara delaktig i hur dina stödinsatser genomförs inom äldreomsorgen. Arbetet med genomförandeplanen är högt prioriterat. Äldre inom omsorgen och alla övriga kommuninvånare kan lämna synpunkter på kommunens verksamhet på webbplatsen, via synpunktskort, genom att ringa eller skriva brev. Detta är ett sätt för kommunen att få reda på vad medborgarna upplever är bra eller inte alls bra. Synpunkterna kan sedan användas till att förbättra verksamheten.

Kommunen samverkar med pensionärsföreningar genom kommunala pensionärsrådet (KPR). Pensionärsrådet består av politiker och representanter från pensionärsföreningar och för dialog om kommunaktuella frågor. KPR är rådgivande till andra kommunala organ och ska få möjlighet att påverka den kommunala verksamhetens innehåll och utformning.

Digital teknik ger möjlighet till nya former för delaktighet bortom de traditionella forumen. En grundläggande förutsättning för medborgares delaktighet och inflytande är att det finns information om kommunens verksamheter, tjänster och planer. Informationen ska vara lättillgänglig, tydlig, aktuell och finnas på olika språk och i olika format.

Stöd till anhöriga

Anhörigstöd finns för att förebygga ohälsa hos anhöriga genom att synliggöra deras situation. Anhörigstödet är till för dig som stödjer en närstående, exempelvis genom att vårda din partner i hemmet, genom att stödja din förälder som är sjuk eller stötta din närstående som flyttat till ett vård- och omsorgsboende. Stödet är individuellt utifrån behov och önskemål men sker både individuellt och i grupp. Exempel på stöd är vägledning, stödsamtal, information och som komplement finns nätbaserat stöd. Kommunen vill hitta sätt att öka användandet av nätbaserat stöd. Det finns även ett indirekt stöd till anhöriga i form av korttidsboende, växelvård, dagverksamhet och avlösning i hemmet. Korttidsboende innebär att personen i behov av omsorg får en tillfällig plats på ett vård- och omsorgsboende. Som anhörig har du rätt att ansöka om bistånd för egen del. Kommunen ska arbeta för att anhörigperspektivet ska finnas med i alla verksamheter inom äldreomsorgen.

Mat och näring

Maten och måltiden är betydelsefull för hälsan och välbefinnandet, och en central del av omsorgen. En näringsrik kost bidrar till att man behåller hälsan och återhämtar sig efter sjukdom. Förutom att maten är näringsrik och av god kvalitet, spelar måltiden en viktig roll som källa till sociala kontakter. Måltiden ska vara en stund att se fram emot och maten omväxlande, samt tillagad och serverad med omsorg. Det är också viktigt att måltidsmiljön är behaglig.

I kommunen försöker vi i möjligaste mån anpassa måltiden efter de äldres önskemål och behov. Många mår bra av att äta mat från en bekant matkultur. De som får mat via hemtjänsten har på olika sätt valmöjlighet kring maten. Många vill också ha sällskap vid måltiden. Att tillgodose detta behov bland ensamboende äldre är något kommunen ska verka för. Maten tillagas med få undantag i kommunens egna kök vilket gör det möjligt för oss att säkerställa att maten håller god kvalitet. På kommande vård- och omsorgsboenden ska vi i kommunen sträva efter att det ska finnas tillagningskök. Två gånger per år utvärderas maten av dem som äter den. Genom att vara noga med kvaliteten, lyssna på de äldre som äter maten och göra dem delaktiga ska vi erbjuda god, näringsriktig mat och en behaglig måltidsmiljö.

Kvalitetsarbete

Kommunens uppgift att bedriva en god omsorg innebär kvalitetsarbete på flera sätt och nivåer. Våra värdighetsgarantier har sin utgångspunkt i Socialstyrelsens nationella värdegrund för äldreomsorgen och ska leva upp till varje människas behov av självbestämmande, integritet, trygghet, välbefinnande och ett gott bemötande. Värdighetsgarantierna visar vad som är kvalitet inom våra verksamheter och ska tydliggöra vad du som kommuninvånare kan förvänta dig av äldreomsorgen. Att ha möjlighet att delta i aktiviteter och att vara så frisk som möjligt är exempel på vad värdighetsgarantierna tar upp. Kommunen ska se till att du möter personal som förstår dina behov och ger vård och omsorg därefter. Det kan dessutom finnas behov av gemensamma insatser från både äldreomsorg, socialtjänst och hälso- och sjukvård till äldre med psykisk ohälsa eller missbruk och beroende. Hela tiden pågår arbete med att följa upp och förbättra kvaliteten, bland annat genom internkontroller och analys av brukarundersökningar.

En viktig del av äldreomsorgen är att få stöd och vård vid livets slutskede. På vård- och omsorgsboendet finns personal vid din sida, du kan få smärtlindring vid behov och dina närstående erbjuds stöd.

Arbetet inom äldreomsorgen ställer höga krav på personalens kompetens. Olika utbildningsinsatser görs som en del i arbetet att ge varje individ en god omsorg. Vård- och omsorgsnämndens kompetensförsörjningsstrategi anger mål och riktning för vad vi behöver kunna. För omsorgspersonalen är målet en fullgjord gymnasieutbildning motsvarande vård- och omsorgsprogrammet. Tekniska lösningar och hjälpmedel i omsorgsarbetet utvecklas ständigt. Att dra nytta av denna utveckling är nödvändigt då trycket på äldreomsorgen ökar. Genom att i större utsträckning använda oss av ny teknik hoppas vi i kommunen kunna frigöra mer tid till omvårdnad. Inom äldreomsorgen arbetar många människor och behovet av personal kommer att vara stort även i framtiden. Äldreomsorgen ska vara både en god vård och omsorg och en attraktiv arbetsplats. Detta ska locka fler att vilja arbeta inom äldreomsorgen.

Genom förebyggande arbete, stimulans och innehåll i vardagen kan vi öka välbefinnandet bland äldre. På vård- och omsorgsboenden görs riskbedömningar av ett team bestående av hälso- och sjukvårdspersonal, enhetschef och omvårdnadspersonal. Teamet bedömer om det finns risk för att den boende kan falla, bli undernärd, få trycksår eller försämrad munhälsa, för att kunna sätta in förebyggande åtgärder. Detta

tänk finns även inom hemtjänsten där personalen är observant på förändringar hos den äldre. Felmedicinering kan orsaka sjukdomar och skador. Felmedicinering kan exempelvis handla om olämpliga kombinationer av läkemedel eller för mycket mediciner. För att undvika felmedicinering görs läkemedelsgenomgångar på kommunens vård- och omsorgsboenden minst en gång per år. Läkemedelsgenomgångarna utförs av läkare som kommunen har avtal med. För att göra bättre och mer omfattande läkemedelsgenomgångar samarbetar kommunen med apoteken.

På vård- och omsorgsboenden ska det vara lätt att delta i aktiviteter och att få stimulans, men förutsättningarna är olika bland de äldre. Ofta krävs det att aktiviteten äger rum på eller i anslutning till boendet. På varje vård- och omsorgsboende finns kulturombud som utvecklar och skapar aktivitetsformer. Det finns både återkommande och nya kultur- och hälsoaktiviteter. Varje dag finns det någon aktivitet, om än i det lilla. Ofta är dessa aktiviteter de mest betydelsefulla för den boende. Genom att utrusta vård- och omsorgsboendena med några enkla redskap ska vi möjliggöra spontan fysisk aktivitet. På kommande vård- och omsorgsboenden ska det finnas funktioner som ökar välbefinnandet, exempelvis möjligheten att ta ett varmt bad. Kommunen ska på olika sätt fortsätta arbeta för att stimulera till meningsfulla aktiviteter i äldres vardag. Alla som bor på vård- och omsorgsboendena ska ha möjlighet att få existentiella behov tillgodosedda och att utöva sin religion.

Detta ska kommunen utveckla

En god omsorg består av många delar. I detta kapitel har vi beskrivit en del av de komponenter som utgör äldreomsorgens verksamhet, samtidigt som vi blickar framåt. Vi ska ge varje individ en god omsorg och vi ska ge anhöriga ett bra stöd.

Löfte	Ansvarig
19. Kommunen ska kunna erbjuda ett antal serviceinsatser utan biståndsbeslut genom att den äldre får en viss mängd tid som han eller hon kan disponera själv.	Vård- och omsorgsnämnden
20. Dagverksamheten för personer med demenssjukdom ska utöka och bli mer flexibel kring öppettider.	Vård- och omsorgsnämnden
21. Verksamheten på våra vård- och omsorgsboenden ska planeras utifrån behov av språk- och kulturinriktning. Ungefär en tredjedel av platserna på vård- och omsorgsboenden med demensinriktning ska planeras för personer med utländsk bakgrund.	Vård- och omsorgsnämnden
22. Personalens språkkunskaper ska i möjligaste mån matchas med de äldres språk inom äldreomsorgens olika verksamheter.	Vård- och omsorgsnämnden
23. Kommunen ska möjliggöra delaktighet och inflytande på vård- och omsorgsboenden. Brukarråd som forum för inflytande ska utvecklas och bli bättre inom äldreomsorgen.	Vård- och omsorgsnämnden
24. Vård- och omsorgspersonalens kompetens ska fortsätta att stärkas.	Vård- och omsorgsnämnden
25. Kommunen vill hitta sätt att utöka det nätbaserade anhörigstödet och ska arbeta för att anhörigperspektivet ska finnas med i alla verksamheter inom äldreomsorgen.	Vård- och omsorgsnämnden
26. Kommunen ska på olika sätt fortsätta arbeta för att stimulera till meningsfulla aktiviteter i de äldres vardag.	Kultur- och fritidsnämnden, socialnämnden, vård- och omsorgsnämnden

Lika och olika

Dagens äldre, såsom Margit, Antti och Meryem, har många olikheter men också många saker gemensamt. De trivs i sina bostadsområden och vill helst inte flytta. Alla önskar sig gemenskap och vill bli behandlade som individer utifrån sina behov, önskemål, kulturella preferenser, religion, språk och hälsa. Alla vill förbli friska och gärna kunna bo hemma. Å andra sidan vill man inte vara ensam och isolerad. Alla vill känna sig trygga.

Och visst kan vi vara tämligen säkra på att även framtidens äldre har liknande tankar och krav – oavsett vilken bakgrund de har!

Det är en utmaning för kommunen att bemöta allt det individuella. En långsiktig plan – äldreplan – är ett viktigt steg för att klara av detta på bästa möjliga sätt.

Vill du ha mer information?

Ring

Kontaktcenter 08-530 610 00

Skicka e-post

kontaktcenter@botkyrka.se

Läs mer

www.botkyrka.se

Besök

Alby medborgarkontor

Alby Centrum, Albyvägen 2-4

Fittja medborgarkontor

Fittja Centrum, Fittjavägen 3-9

Hallunda medborgarkontor

Hallunda Centrum, Hallundaplan 1

Tullinge medborgarkontor

Tullinge Centrum, Nyängsvägen 3

Tumba medborgarkontor

Tumba torg 101 (ovanför Tumba Centrum)



Yttrande över remiss – Nya riktlinjer för dialogforum (KOF/2015:24)

Beslut

Kultur- och fritidsnämnden godkänner förvaltningens yttrande över remiss och överlämnar det till kommunledningsförvaltningen.

Sammanfattning

Botkyrka kommun tar fram nya riktlinjer för dialogforum. Demokratiberedningen har skickat ett förslag till riktlinjer på remiss. Det har funnits ett behov att tydliggöra dialogforums funktion, påverkansmöjligheter och hur forumen organiseras. Kultur- och fritidsnämnden välkomnar reviderade riktlinjer för dialogforums verksamhet. Det är viktigt att såväl för den kommunala organisationen som för medborgaren tydliggöra vilken inflytandegrad dialogforum har och hur återkoppling ska ske till dialogforums deltagare och övriga medborgare i efterhand.

Kultur- och fritidsförvaltningen redogör för ärendet i en tjänsteskrivelse 2015-02-12.



2015-02-12

Dnr KOF/2015:24

Referens
Mattias Lidström

Mottagare
Kultur- och fritidsnämnden

Yttrande över remiss om reviderade riktlinjer för dialogforums verksamhet

Förslag till beslut

Kultur- och fritidsnämnden godkänner förvaltningens yttrande över remiss och överlämnar det till kommunledningsförvaltningen.

Sammanfattning

Botkyrka kommun tar fram nya riktlinjer för dialogforum. Demokratiberedningen har skickat ett förslag till riktlinjer på remiss. Det har funnits ett behov att tydliggöra dialogforums funktion, påverkansmöjligheter och hur forumen organiseras. Kultur- och fritidsnämnden välkomnar reviderade riktlinjer för dialogforums verksamhet. Det är viktigt att såväl för den kommunala organisationen som för medborgaren tydliggöra vilken inflytandegrad dialogforum har och hur återkoppling ska ske till dialogforums deltagare och övriga medborgare i efterhand.

Ärendet

Botkyrkas dialogforum har sedan 2007 fungerat som ett politiskt forum där kommuninvånarna träffar förtroendevalda. Dialogforum är en verksamhet under kommunfullmäktige. Dialogforum är inte ett beslutsorgan utan en kompletterande kontaktyta mellan invånare och de förtroendevalda. De förtroendevalda behöver kunna diskutera och reflektera över olika frågor tillsammans med invånare i ett tidigt skede. Alla dialogforum, nämnder, berörda förvaltningsverksamheter och kommunala bolag omfattas av riktlinjerna och ska följa dem och ta ansvar för att riktlinjerna följs.

Tanken bakom dialogforum är att demokratin och kommunens verksamheter stärks av att på ett metodiskt sätt lyssna på väljarna också mellan valen.

Det har funnits ett behov att tydliggöra dialogforums funktion, påverkansmöjligheter och hur forumen organiseras och därför presenteras nu ett förslag till nya riktlinjer för dialogforum som nämnderna ombedes lämna sina yttranden på.

2015-02-12

Dnr KOF/2015:24

Kultur- och fritidsnämnden har berett ärendet.

Yttrande

Kultur- och fritidsnämnden välkomnar reviderade riktlinjer för dialogforums verksamhet. Det är viktigt att både för den kommunala organisationen och för medborgaren tydliggöra vilken inflytandegrad dialogforum har och hur återkoppling ska ske till dialogforums deltagare och övriga medborgare i efterhand.

Kultur- och fritidsnämnden skulle gärna se att riktlinjerna innehåller en än tydligare ansvarsfördelning och struktur kring hur det säkerställs att de tjänstepersoner och politiker som ansvarar för berörda ämnen eller politikområden för dialogforum blir inbjudna.

Att varje förvaltning utser en kontaktperson med ansvar för återkoppling av de synpunkter och förslag som förvaltningarna har erhållit, anser vi vara en rimlig och tydlig arbetsgång.

I riktlinjerna finns ett avsnitt om att dialogforumen har svårigheter att engagera ett större antal deltagare och deltagare från olika samhällsgrupper. Kultur- och fritidsnämnden tycker att det är viktigt att arbeta med olika former för dialog för att fler Botkyrkabor från olika grupper ska delta i dialogforumen. Den form som dialogforumen har i dag kan verka avskräckande för vissa grupper som till exempel unga människor.

Pernilla Conde Hellman
Kultur- och fritidschef

Ann-Christine Andersson
Verksamhetschef
Ungdom och förening

Expedieras till
Demokratiberedningen



2014-01-15

Dnr KS/2013:72

Referens
Ahmad AziziMottagare
Remissinstanser

Följebrev till remissomgång av riktlinjer för kommunens dialogforum

Remissomgång av Botkyrka kommuns nya riktlinjer för dialogforum.

Botkyrka kommun tar fram nya riktlinjer för dialogforum. Demokratiberedningen skickar det bifogade förslaget till riktlinjer till er på remiss. Förslaget finns också i Lex.

Med remissen vill vi att ni tycker till om riktlinjerna. Era synpunkter är viktiga för oss och vi hoppas att ni vill bidra till de nya riktlinjernas innehåll.

1. Finns det något som ni tycker är viktigt och bör läggas till i riktlinjerna?
2. Finns det något i riktlinjerna som ni inte tycker är relevant och bör tas bort?

För nämndernas del är det mest relevant att fokusera på avsnittet *Nämndernas uppdrag och ansvar* på sidan 7 och avsnittet *Återkoppling* på sidorna 10-12. Men vi tar gärna emot synpunkter på hela förslaget.

Dialogforum och Kommunledningsförvaltningen behöver komma med sina synpunkter på hela förslaget.

Ni lämnar era synpunkter:

- Senast den 9 mars 2015.
- Till ahmad.azizi@botkyrka.se

Vi ser fram emot att ta del av era synpunkter!

Med vänliga hälsningar

Ahmad Azizi

demokratiutvecklare, kommunledningsförvaltningen.

2014-01-15

Dnr KS/2013:72

Sändlista

Arbetsmarknad- och vuxenutbildningsnämnden
Kultur-och fritidsnämnden
Miljö- och hälsoskyddsnämnden
Samhällsbyggnadsnämnden
Tekniska nämnden
Socialnämnden
Utbildningsnämnden
Vård- och omsorgsnämnden
Folkhälsokommittén
Upplev Botkyrka AB
Botkyrkabyggen AB
Dialogforum i alla områden
Kommunledningsförvaltningen



2014-11-26

Dnr KS/2013:537

Referens
Ahmad Azizi

Mottagare
Demokratiberedningen

Reviderade riktlinjer för dialogforums verksamhet

2014-11-26

Dnr KS/2013:537

Innehållsförteckningar:

Inledning	3
Dialogforum - ett stöd till den representativa demokratin	3
Dialogforums syfte och funktion	4
Organisation	5
Genomförande av dialogforum	5
Förtroendevaldas roll i dialogforumen	6
Ordförandes roll	6
Ledamöternas roll	6
Nämndernas uppdrag och ansvar	7
Förvaltningarna	7
Arbetsätt och uppföljning	8
Metod och mötesformer	8
Val av tema för dialogforum	8
Olika platser för möten	9
Formulera årliga mål	9
Målgrupp och representativitet	9
Kommunikation	10
Återkoppling	10
Vad ska återkopplas till och från nämnder och förvaltningar?	11
Samarbete mellan dialogforum och områdesgrupperna	12
Stöd i arbetet	12
Demokratiutvecklarens ansvar	12
Dialoginformatörens ansvar	13
Områdesutvecklarnas ansvar	13
Resurser	14
Budgetansvar	14
Utvärdering	14

2014-11-26

Dnr KS/2013:537

Inledning

De reviderade riktlinjerna för dialogforums verksamhet utgår från de behov av förändringar som har identifierats i kommunens strategi för demokrati och delaktighet:

För att förbättra och förenkla för medborgares inflytande i sitt eget område så behöver dialogformen utvecklas. Dialogforumen ska vara utformade så att medborgarnas synpunkter på ett tydligt sätt kan tas tillvara på och användas som underlag vid beslutsfattande. De ska dessutom spela en självklar roll i respektive områdes utveckling.

Mångkulturellt centrum's utvärdering av dialogforum och möten med dialogforums presidier under 2014 har använts som underlag till revidering av riktlinjerna.

Botkyrkas dialogforum har sedan 2007 fungerat som ett politiskt forum där kommuninvånarna träffar förtroendevalda. Dialogforum är en verksamhet under kommunfullmäktige. Alla dialogforum, nämnder, berörda förvaltningsverksamheter och kommunala bolag omfattas av riktlinjerna och ska följa dem och ta ansvar för att riktlinjerna följs.

Dialogforum - ett stöd till den representativa demokratin

Genom att på ett metodiskt sätt lyssna på väljarna också mellan valen stärks både demokratin och kommunernas verksamheter. Dialogforum ska vara tydligt om i vilken grad deltagarna har möjlighet att påverka. Delaktighetstrappan (se bild) ska alltid användas för att förtydliga hur stort inflytande ska medborgarna ges i just denna fråga.



2014-11-26

Dnr KS/2013:537

Dialogforums syfte och funktion

Dialogforum är inte ett beslutsorgan utan en kompletterande kontaktyta mellan invånare och de förtroendevalda. De förtroendevalda behöver kunna diskutera och reflektera över olika frågor tillsammans med invånare i ett tidigt skede. Invånarna har också ett intresse av att få delta i en sådan dialog i ett skede innan det mesta redan är låst genom olika beslut. För de förtroendevalda blir steget efter forumdialogen att driva partipolitisk opinion och/eller att ta frågan till politiskt beslut i kommunen.

Dialogforums huvuduppdrag är att bjuda in invånarna i sitt område till dialog kring frågor med anknytning till området. Dialogen ska kunna nå även dem som inte brukar engagera sig i politiska frågor och den demokratiska processen. Medborgarna ska kunna väcka nya frågor, och frågor som är under behandling i kommunen ska kunna tas upp. Det ska ske i ett tidigt skede i beslutsprocessen för att ge invånarna reell möjlighet att påverka samt göra det möjligt för de förtroendevalda att ta politiska initiativ.

Dialogforum kan också användas för genomförande av rådslag om konkreta lokala frågor. Varje dialogforum har en egen budget. Det ger utrymme till mer meningsfulla dialoger med kommuninvånarna.

Dialogforum är inte en beredning till kommunfullmäktige i kommunallagens mening och inte ett beslutsorgan som styr verksamheter. De ärenden som väcks på forums möten och som kräver politiska beslut tas upp i kommunstyrelsen eller berörd nämnd efter vanlig beredning. Berörd nämnd/kommunstyrelsen delges dialogforums synpunkter genom protokoll. Återrapportering ska ske från nämnd/kommunstyrelsen till dialogforum för att möjliggöra den fortsatta dialogen med invånarna och den återkoppling av dialogresultatet som ska göras till deltagarna och allmänheten efter varje dialogforum.

Dialogforums verksamhet ska följas både kvantitativt och kvalitativt. Att mäta antalet deltagare är ett sätt att utvärdera utvecklingen. Höga antal deltagare i dialogforum är viktigt. Men det är också nödvändigt att följa genomförande och sakfrågor håller hög kvalitet. Det är viktigt att möten inbjuder till kvalitativa samtal. Dialogforum måste också utvärdera i vilken grad en dialog resulterar i faktisk påverkan eller ger nya idéer inför politiska beslut.

Det är viktigt att tillåta vissa debatter på dialogmötena för att politikernas ståndpunkter ska bli tydliga för medborgarna.

2014-11-26

Dnr KS/2013:537

Dialogforumen kan framföra sina förslag direkt till kommunfullmäktige och/eller till nämnder. Dialogforum behöver uppfattas som en användbar arena för att skriva medborgarförslag, detta för att ge varje möte större politisk betydelse och en upplevelse av inflytande till invånarna. Om en majoritet av deltagarna på ett dialogmöte tycker något, måste det finnas möjlighet för politiker-
na att driva deras beslut vidare.

Organisation

Dialogforum har 11 ledamöter och inga ersättare. De utses av kommunfullmäktige som också utser ordförande och vice ordförande. Ledamöterna bör vara förankrade i området och/eller kommunfullmäktige eller nämnd. Cirka hälften av ledamöterna bör vara ledamöter eller ersättare som sitter i fullmäktige eller nämnd.

Ärenden som handlar om dialogforums organisering, arbetssätt och liknande bereds av demokratiberedningen.

Genomförande av dialogforum

Ordföranden i dialogforum och ordföranden i områdesgruppen ansvarar tillsammans med områdesutvecklaren i respektive område för samordningen mellan områdesgruppen och dialogforum. Bland annat ska dialogforums behov av att nå ut med information samordnas med områdesgruppernas information till området.

Det generella upplägget för alla dialogforum bör vara:

- Ledamöten ställer frågor, lyssnar, reflekterar och säger vid behov vad de själva tycker.
- Närvarande invånare ges god möjlighet att framföra sin syn på de frågor som tas upp på forumet.
- Inga beslut fattas.
- Inga uppdrag ges till tjänstemän vid mötet.
- Redovisning ska alltid ske av vad som händer med frågorna.

I övrigt framgår roller och ansvarsfördelning enligt nedan.

2014-11-26

Dnr KS/2013:537

Förtroendevaldas roll i dialogforumen

- De politiska partierna bör utse förtroendevalda i dialogforum som är förankrade i områdesdialogen och har kunskap om stadsdelen. Det är viktigt att fritidspolitiker är förankrade i området för bättre utfall i mötet med invånare.
- Ett krav för ledamöter som inte bor i kommundelen bör vara att få möjlighet till utbildning om den stadsdel man ingår i.
- Politisk erfarenhet och god förankring i stadsdelen bör vara ett krav för att ingå i dialogforumens presidier.
- Ordförande och viceordförande måste vara väl insatta i vilka processer som är igång i området som är viktiga att föra dialog kring. Presidiet måste också vara väl insatt i dialogforums riktlinjer och ansvar.

Ordförandes roll

- Ordförande ansvarar för att dialogforum årligen sätter upp mål för verksamheten och som en del av ordinarie uppföljning rapporterar resultaten. Uppföljningen ska också omfatta en ekonomisk redovisning för dialogforum under året.
- Ordförande leder och håller ihop det interna och externa arbetet i dialogforum (planering av möten och teman, upplägg, uppföljning, utveckling med mera.)
- Ordföranden ska vid varje möte inledningsvis göra dialogforums syfte klart för deltagarna men också så långt möjligt berätta hur resultaten av den aktuella dialogen är tänkt att användas.
- Ordförande i dialogforum ansvarar för att följa upp frågorna i de minnesanteckningar som anmäls till nämnd och återkoppla det som händer med frågorna till kommande möte i dialogforum.
- Ordföranden avgör vilka nämnder som berörs av de frågor som behandlas i minnesanteckningarna.
- Remisser som besvaras av dialogforum bereds av ordföranden.

Ledamöternas roll

- Dialogforums ledamöter har i uppdrag att aktivt delta i dialogforumen och att informera om diskussioner, åsikter och förslag i sina partiorganisationer och kommunala grupper.
- Det är viktigt att ledamöterna i dialogforum deltar och är engagerade.
- Ledamöterna uppmuntras också att vara aktiva i sociala medier.

2014-11-26

Dnr KS/2013:537

Nämndernas uppdrag och ansvar

Nämnderna har ett eget ansvar för att föra dialog kring frågor inom sina ansvarsområden. Däremot kan en nämnd välja att sända en fråga till dialogforum på remiss om det är ett lämpligt sätt att inhämta invånarnas synpunkter. Nämnderna ansvarar också för att besvara frågeställningar från dialogforum inom deras ansvarsområden.

Minnesanteckningar från de olika dialogforum bör vara en egen punkt på nämndernas dagordningar, inte anmälningsärenden. Syftet med detta är att säkra att dialogforums resultat tas på allvar i berörd nämnd, för att underlätta en konkret återkoppling av det som händer med dialogresultat hos nämnden tillbaka till dialogforum, och för att stärka kopplingen mellan dialogforum och respektive nämnd.

Nämndordföranden behöver involveras i att identifiera hur flödet mellan dialogforum och nämnder ska kunna fungera bättre. De behöver också involveras för att hitta rätt form för nämnderna att ta del av informationen. Dialogforums presidier väljer vad som ska gå vidare till respektive nämnd och eventuell förvaltning. Nämndordförande har rutiner för hur de förslag och synpunkter som kommit från dialogforum följs upp i nämnden och hur de går vidare och återkopplas.

Dialogforum rekommenderas att bjuda in nämndordföranden och förvaltningschefer till ett presidiummöte per år för att förtydliga och utveckla kontakten dem emellan enligt riktlinjerna för dialogforum.

Förvaltningarna

Beroende på vilka frågor som tas upp i dialogforum kan berörda tjänstemän behöva kallas.

Alla förvaltningar och kommunala bolag ansvarar för återkoppling till dialogforum och medborgarna av de synpunkter och förslag som förvaltningen erhållit från dialogforum.

Förvaltningar utser kontaktpersoner som ska ta emot de synpunkter och förslag som inriktas till förvaltningen. Dialogforum ska veta vem på förvaltningen och bolagen som ansvarar för att ta emot dialogforums frågor, förslag och synpunkter.

2014-11-26

Dnr KS/2013:537

Arbetsätt och uppföljning

Dialogforum har 4 - 6 offentliga möten per år. Däremellan kan lika många interna planeringsmöten genomföras vid behov.

Dialogforum ska ges möjlighet att kontinuerligt söka former för sin verksamhet för att anpassa den till lokala förhållanden. Det kan gälla teman som väcker intresse, former för information, metoder för dialog, kontakter med föreningar och liknande.

Som stöd för denna vidareutveckling ska varje dialogforum årligen sätta upp mål för verksamheten och som en del av ordinarie uppföljning rapportera resultaten. Uppföljningen ska även omfatta en ekonomisk redovisning för varje dialogforum. Kommunstyrelsen bereder frågan via demokratiberedningen.

Metod och mötesformer

Botkyrkas dialogforum har olika lokal karaktär. Metoder och möteformer behöver anpassas till den lokala kontexten så att varje möte upplevs inbjudande av invånarna. Det är ofta nödvändigt att kombinera olika metoder för genomförande av dialogen med kommuninvånarna. Kommunen har utvecklat olika metoder. Ett bra exempel är forskningscirklar för invånare som komplement till dialogforums vanliga mötesform. Metoden ger en djupare förståelse kring den sakfråga som diskuteras.

Tidpunkten för dialogmöten kan variera och även genomföras under dagtid t ex. på serviceboenden och skolor.

Val av tema för dialogforum

- Syftet med varför just det valda ämnet ska vara tydligt. Frågorna måste formuleras så att den målgrupp invånare som är inbjudna blir motiverade och förstår vikten av att delta.
- Representanter för civilsamhället ska ges möjlighet att tillsammans med politikerna besluta om teman till dialoger. Ett sätt är att politikerna väljer tema i samråd med områdesgruppen eller särskilda fokusgrupper.
- På dialogforum ska det finnas möjlighet för deltagarna att påverka val av tema till dialogen. Här har de förtroendevalda en viktig uppgift i att vara de

2014-11-26

Dnr KS/2013:537

som avgör när något är tillräckligt ”moget” att föra en dialog om. Vad som är politiskt aktuellt skiljer sig åt mellan stadsdelarna.

- Medborgarnas och politikernas intresse för medverkan i dialogforum skiljer sig ofta och behöver uppmärksammas. Medborgarna vill ofta föra dialog kring frågor som är konkreta och relativt kortsiktiga. Politiken vill oftare använda dialogforum för att på ett tidigt stadium diskutera långsiktiga utvecklingsplaner innan beslutprocessen påbörjas. Det är viktigt för dialogforum gör en avvägning mellan kort och lång sikt.

Olika platser för möten

- Platsen för dialogen spelar roll för att få fler deltagare och för att nå fler invånargrupper till dialogen. Dialogforum bör finnas på fler arenor och använda lokaler som passar målgruppernas förutsättningar.
- Dialogforum bör hålla möten på de platser som berörs av frågan, till exempel i skolor när dialogen handlar om skolan, längre ut på landet när den t ex handlar om lokaltrafik, hos en förening för att få föreningsmedlemmar till dialogen.
- Platsen måste också vara tillgänglig för invånare med funktionsnedsättningar.

Formulera årliga mål

- Ett grundkrav är att alla dialogforum följer angivna riktlinjer om att sätta upp mål och formulera mål för varje dialog.
- Det är viktigt att ha både kvantitativa och kvalitativa mål. De mål som finns idag är oftast kvantitativa d v s. antal deltagare man önskar uppnå per dialog, antal nya mötesplatser att genomföra dialogen på, eller antal ledamöters närvaro.
- Målen behöver kompletteras med kvalitativa mål, t ex hur mycket dialogen påverkat politiska beslut under året. Det bör också kunna följas upp hur olika mötesformer bidragit till en bättre eller sämre dialog.

Målgrupp och representativitet

Dialogforum har fortfarande svårigheter att engagera ett större antal deltagare och deltagare från olika samhällsgrupper. Representativiteten av invånare un-

2014-11-26

Dnr KS/2013:537

der 50 år, av ungdomar och av olika minoritetsgrupper i kommunen är låg. Huvuddelen av dem som deltar på dialogmöten är äldre majoritetssvenskar. Olika kommundelar har olika utmaningar att nå ut till kommuninvånarna och motivera dem att komma till dialogmöten. För att förändra detta bör följande prioriteras:

- Ett fortsatt utvecklingsarbete med att besöka nya platser för att nå fler deltagare.
- En översyn av sammansättningen i kommunens dialogforum. Det har betydelse för deltagarfrekvensen vid dialogerna i vissa områden.
- En ökad användning av lokala nätverk för att bjuda in till dialog i syfte att nå fler invånargrupper.

Kommunikation

- En löpande marknadsföring av dialogforum behövs för att forumet ska bli mer känt för fler kommuninvånare. Marknadsföringen är viktig för den lokala demokratin och för att sprida information om möjligheten för kommuninvånarna vara delaktiga och påverka i kommunen.
- Vi behöver också i högre grad anpassa annonsering och inbjudan till dialogforum till det som av erfarenhet fungerar bäst i olika stadsdelar. Annonsering i de lokala tidningarna motiverar deltagare i vissa områden, medan det är nätverk och personlig kontakt som fungerar bäst i andra områden.
- På kommunens Facebooksida ska information om varje dialogmöte målgruppstyras mot de boende i berörd kommunedel.
- Nyheter om dialogforum ska rapporteras om i Pejlsidorna i Södra Sidan

Återkoppling

Välfungerande dialogforum bidrar till politisk legitimitet, men dialogforum innebär också ett risktagande eftersom medborgarnas förtroende lätt kan minska om de inte upplever att de kan påverka. Många kommuninvånare uppfattar inte att deras åsikter och förslag tas på allvar. Det är viktigt att medborgarna känner att det är värdefullt att delta på dialogmöten.

Botkyrkas strategi för demokrati och delaktighet slår fast följande:

2014-11-26

Dnr KS/2013:537

”Återkoppling ska vara en naturlig del av arbetet med alla typer av deltagardemokrati och dialoger. Alla deltagare i kommunens dialoger ska ha tillgång till resultaten av dialogen, information om hur det som diskuterats hanterats av kommunen och om det påverkat den politiska styrningen eller kommunens verksamheter. Det är självklart att deltagarna i dialogen ska få veta vilka beslut förtroendevalda eller förvaltningen fattar om dialogresultatet.”

En strategisk fokus tydliggör kravet på återkoppling:

”Kommunfullmäktige ska ha ett system för att kunna följa upp möten, dialoger och samtal med medborgarna”.

Ett nödvändigt steg är att kommunfullmäktige fattar ett beslut om ett system för återkoppling av dialog, som alla berörda verksamheter måste följa. Återkopplingen bör uppmärksamma att:

- Det som diskuterats i dialogforum ska formuleras och adresseras. Vad som sedan sker med detta i nämnder, eller möjligen förvaltningar, ska återföras till dialogforum.
- Nämndordförande ska känna till vem som ansvarar för återkopplingen på förvaltning eller i nämnd.
- Återkopplingssystemet måste även innefatta återkoppling till allmänheten, då det sällan är samma invånare som går på alla dialoger.

Hur återkopplingen fungerat bör tas upp på uppföljningar och vara underlag till kvalitativa utvärderingar av dialogforums verksamhet.

Vad ska återkopplas till och från nämnder och förvaltningar?

- Minnesanteckningar från dialogforum ska ge tillgång till detaljer om den dialog som genomförts. Dialogforum ansvarar för minnesanteckningarnas utformning.
- De förslag och frågor som dialogforum tillsammans med deltagarna i dialogen kommit fram till ska gå direkt till berörda nämnders ordförande, presidier och till politiska sekreterare för information. Nämnderna ska ha de förslag och synpunkter som framkommer i dialogforum som stående punkt på dagordningen. Ordförande och presidiet hittar former för vad som ska väljas att gå vidare. Ordförande i varje dialogforum ansvarar för att detta sker.

2014-11-26

Dnr KS/2013:537

- Frågor om felanmälan som uppstår under dialogforum som handlar ska inte skickas till nämnderna, utan direkt efter mötet skickas vidare via befintligt webbformulär.

Samarbete mellan dialogforum och områdesgrupperna

Det finns en nära koppling till områdesgruppernas uppdrag att föra dialog. Det ska inte kunna pågå flera parallella möten med kommuninvånarna om samma fråga. De båda uppdragen ska komplettera varandra och samplaneras.

Presidiet i varje dialogforum behöver ha möten med områdesgrupperna för att följa utvecklingen i kommundelen, och för att få mer kunskap inom olika sakområden. Ordföranden i dialogforum och ordföranden i områdesgrupperna ansvarar tillsammans för samordningen mellan områdesgruppen och dialogforum i respektive område.

Dialogforums ordförande kan med fördel gästa på områdesgruppernas möten för ömsesidigt informationsutbyte.

Dialogforum ska genomföra samråd. Förvaltningar/områdesgrupperna och nämnder kan använda dialogforum istället för att genomföra egna samråd.

Det finns behov av en mer långsiktig tvärsektoriell planering på områdesnivå. Även här är dialogen med invånarna ett viktigt moment där dialogforum kan utveckla en roll.

Stöd i arbetet

Kommunledningsförvaltningen ger dialogforum administrativt stöd för att säkra flödet mellan dialogforum, kommuninvånare och kommunorganisationen.

Demokratiutvecklarens ansvar

Verksamhetsområde demokrati, mänskliga rättigheter och interkulturell utveckling har genom demokratiutvecklaren uppdraget att följa och analysera utvecklingen, och säkra kvalitén som helhet. Stödet behövs också för att säkerställa att flödet för återkoppling fungerar. VO demokrati, mänskliga rättigheter och interkulturell utveckling har ansvaret att:

2014-11-26

Dnr KS/2013:537

- Följa och föreslå utveckling av arbetsätt och rutiner i dialogforums verksamhet.
- Följa hur samspelet mellan områdesgrupperna och dialogforum utvecklas, samt vid behov ge förslag till förbättringar.
- Sammanställa en årlig rapport av dialogforums verksamhet med utgångspunkt från respektive dialogforums mål, antal besökare och genomförda dialoger. Uppföljningen ska även omfatta en kvalitativ analys om dialogforums resultat. Uppföljningen ska också presentera en ekonomisk redovisning.
- Ge stöd i planering och genomförande av dialogforums presidieträffar.
- Vid behov genomföra utbildning för ledamöterna i dialogforum.

Dialoginformatörens ansvar

Dialoginformatören ansvar är att:

- Vara ett operativt kommunikationsstöd inför och efter dialogforums externa möten, i form av annonsering, webb, texter, affischer och flygblad.
- Kommunikationen anpassas till respektive stadsdels förutsättningar och befolkningsstruktur.
- Marknadsföring av dialogforum som koncept liksom av de specifika dialogforumen förbättras.
- Ge stöd vid planering av kommunikationen kring dialogforum.
- Att vara sekreterare under dialogforums externa möten och presidieträffar.

I rollen ingår inte att fungera som operativ utförare i ledamöternas arbete i sociala medier. Dialoginformatörens placering inom kommunen är avgörande för hur effektivt funktionen kan användas.

Områdesutvecklarnas ansvar

Områdeutvecklarnas ansvar är att stödja dialogforums arbete genom att:

- Använda sin områdeskompetens och kunskap som stöd till politikerna när de väljer tema, målgrupp och plats för dialogen.
- Använda sitt nätverk med aktörer och boende i området för att i samarbete med dialoginformatören bidra till att fler deltar på dialogforum.
- Boka lokal och göra utskick inför möten.
- Vara sekreterare vid interna möten.

2014-11-26

Dnr KS/2013:537

- Ta hand om närvarorapportering för utbetalning av arvoden både vid interna och externa forummöten.
- Att vara länk mellan områdesgrupperna och dialogforumen.

Resurser

Ovanstående allokering av personalresurser utgår från antagandet att dialogforum genomförs 4-6 extern och vid behov lika många interna gånger per år i respektive område.

För dialogforums genomförande avsätter kommunstyrelsen årligen en budget för arvoden för sammanträden och planeringsmöten samt omkostnader (bland annat lokalhyra och kommunikation).

Budgetansvar

- Verksamhetsområde kansli och juridik ansvarar för arvoden till ledamöterna.
- Verksamhetsområde demokrati och MR ansvarar för budget avseende driftskostnader, för att hålla ihop helheten och för att fördelning av budget till respektive dialogforum fungerar. Det är viktigt att löpande ha koll på hur den gemensamma budgeten fördelas till respektive dialogforum, vad som ska prioriteras.
- Driftkostnader för dialogforum (teknisk utrustning, marknadsföring, lokalhyra, fika mm) delegeras till de tjänstemän som stödjer varje dialogforums genomförande.
- Den årliga sammanlagda budgeten på 90 000 kr för alla dialogforum behöver ökas till 120 000 kr, från 15 000 kr till 20 000 kr/dialogforum. Det ger nödvändig möjlighet att använda fler metoder för marknadsföring och för att hyra mer lämpliga lokaler och utrustning.

Utvärdering

En utvärdering av dialogforum ska göras varje mandatperiod. Utvärderingen ska följa upp förändringar och utvecklingen av verksamheten i förhållande till fullmäktiges ambition och målsättning för dialogarbetet

2014-11-26

Dnr KS/2013:537



Yttrande över granskningsresultat av samverkan och stöd gentemot ideell sektor (KOF/2015:46)

Beslut

Kultur- och fritidsnämnden lämnar förvaltningens tjänsteskrivelse som svar på genomförd revisionsgranskning av kommunens samverkan och stöd gentemot ideell sektor.

Sammanfattning

Revisionen har genomfört en granskning av kommunens samverkan och stöd gentemot ideell sektor utifrån frågeställningen: ”Är kommunens samverkan och stöd gentemot ideell sektor ändamålsenligt utformad?”. Revisionen ber om kommunstyrelsens, socialnämndens och kultur- och fritidsnämndens syn på granskningsresultatet tillsammans med en redovisning av vilka åtgärder som kommer att vidtas med anledning av lämnade rekommendationer. Efter genomförd granskning är revisionens sammanfattande bedömning att kommunens samverkan och stöd gentemot ideell sektor i huvudsak är ändamålsenligt utformat. Revisionen har på några punkter lämnat rekommendationer för fortsatt arbete:

- Genomför en översyn av vilket föreningsstöd som samfällt ska beslutas i kommunstyrelsen och vad som eventuellt ska delegeras till tjänstemän.
- Utveckla ytterligare samverkan över förvaltningsgränserna kring stödet till ideell sektor samt en större enighet och transparens utåt gentemot denna.
- Uppdatera handboken för samverkan med idéburna organisationer alternativt ersätt den med en konkret handlingsplan. Ompröva principbeslutet från 2009-04-06 om årlig bidragsgivning till Hela Mänskian.
- Se över bidragsreglerna inom socialnämndens ansvarsområde, utifrån pågående översyn av bidragsreglementet inom kultur- och fritidsnämndens ansvarsområde.

2015-03-23

Dnr KOF/2015:46

- Kvalitetssäkra kostnadsslagen för köp av verksamhet från föreningar och stiftelser samt bidragsgivning.

Kultur- och fritidsförvaltningen redogör för ärendet i en tjänsteskrivelse 2015-02-24.



2015-02-24

Dnr KOF/2015:46

Referens
Mattias Lidström

Mottagare
Kultur- och fritidsnämnden

Yttrande över granskningsresultat av samverkan och stöd gentemot ideell sektor

Förslag till beslut

Kultur- och fritidsnämnden lämnar förvaltningens tjänsteskrivelse som svar på genomförd revisionsgranskning av kommunens samverkan och stöd gentemot ideell sektor.

Sammanfattning

Revisionen har genomfört en granskning av kommunens samverkan och stöd gentemot ideell sektor utifrån frågeställningen: ”Är kommunens samverkan och stöd gentemot ideell sektor ändamålsenligt utformad?”. Revisionen ber om kommunstyrelsens, socialnämndens och kultur- och fritidsnämndens syn på granskningsresultatet tillsammans med en redovisning av vilka åtgärder som kommer att vidtas med anledning av lämnade rekommendationer. Efter genomförd granskning är revisionens sammanfattande bedömning att kommunens samverkan och stöd gentemot ideell sektor i huvudsak är ändamålsenligt utformat. Revisionen har på några punkter lämnat rekommendationer för fortsatt arbete:

- Genomför en översyn av vilket föreningsstöd som samfällt ska beslutas i kommunstyrelsen och vad som eventuellt ska delegeras till tjänstemän.
- Utveckla ytterligare samverkan över förvaltningsgränserna kring stödet till ideell sektor samt en större enighet och transparens utåt gentemot denna.
- Uppdatera handboken för samverkan med idéburna organisationer alternativt ersätt den med en konkret handlingsplan. Ompröva principbeslutet från 2009-04-06 om årlig bidragsgivning till Hela Mänskan.
- Se över bidragsreglerna inom socialnämndens ansvarsområde, utifrån pågående översyn av bidragsreglementet inom kultur- och fritidsnämndens ansvarsområde.
- Kvalitetssäkra kostnadsslagen för köp av verksamhet från föreningar och stiftelser samt bidragsgivning.

2015-02-24

Dnr KOF/2015:46

Bakgrund

Ett antal åtgärder med samma inriktning som i den nu aktuella föreslås i tidigare revisionsskrivelse KS 2010_350 2010-09-06. Kultur- och fritidsförvaltningen har genomfört förändringar i linje med förslagen. Kultur- och fritidsförvaltningen har idag ett närmare samarbete med övriga förvaltningar i frågor som rör handläggning av ansökningar om föreningsbidrag och övergripande frågor omkring social ekonomi.

År 2009 antog kommunfullmäktige dokumentet ”Principer för samarbete och överenskommelser mellan idéburna organisationer och Botkyrka kommun” även kallad ”överenskommelsen”. I december 2013 fick kommunledningsförvaltningen i uppdrag att utifrån ”överenskommelsen” bereda frågan om hur arbetet med den sociala ekonomin kan organiseras inom den kommunala förvaltningen. Kultur- och fritidsförvaltningen har deltagit i detta arbete som syftade till att utarbeta en tydligare organisation och arbetsfördelning samt ta fram en handlingsplan för hur överenskommelsen kan omsättas i konkreta åtgärder på respektive förvaltning.

Arbetet med beredningsuppdraget har skapat tydlighet omkring Kultur- och fritidsförvaltningens roll i kommunens sammanlagda arbete i frågor omkring social ekonomi.

Revisionens rekommendationer och kultur- och fritidsförvaltningens svar

”Genomför en översyn av vilket föreningsstöd som samfällt ska beslutas i kommunstyrelsen och vad som eventuellt ska delegeras till tjänstemän. Om det senare är aktuellt behöver styrelsens delegationsordning kompletteras kring detta.”

Svar: Kultur- och fritidsförvaltningen delar revisionens bedömning.

”Utveckla ytterligare samverkan över förvaltningsgränserna kring stödet till ideell sektor samt en större enighet och transparens utåt gentemot denna. Detta t ex genom att utveckla en föreningsportal och därmed samla all information inom området på ett ställe på kommunens webbplats, utifrån konceptet ”en väg in”. ”

Svar: Kultur- och fritidsförvaltningen deltar i det fortsatta arbetet omkring den sociala ekonomin som leds av kommunledningsförvaltningen. De skriver i sitt svar på revisionsskrivelsen:” Att utveckla samverkan mellan förvaltningarna och att skapa större enhetlighet och transparens gentemot ideell sektor är prioriterat i det fortsatta arbetet med social ekonomi.”

2015-02-24

Dnr KOF/2015:46

Kultur- och fritidsförvaltningen kommer att under 2015 påbörja projektet att införa en portal för föreningar, civilsamhälle, upplevelser med mera i Botkyrka. En sådan portal skulle bland annat kunna samla alla bidrag som civilsamhället, såväl enskilda som föreningar/organisationer, kan söka från kommunen och därmed fungera som "en väg in".

"Uppdatera handboken för samverkan med idéburna organisationer alternativt ersätt den med en konkret handlingsplan, enligt vad som initialt aktualiserades i lämnat beredningsuppdrag 2013-12-09. Utifrån detta behöver kommunstyrelsen ompröva sitt principbeslut från 2009-04-06 om årlig bidragsgivning till Hela Människan."

Svar: Kultur- och fritidsförvaltningen delar kommunledningsförvaltningens uppfattning att "Handboken" är ett förlegat och byråkratiskt dokument som få i kommunorganisationen känner till och berörs av. Istället för att ägna resurser åt att uppdatera ett inaktuellt dokument eller ta fram en ny handlingsplan gör även kultur- och fritidsförvaltningen bedömningen att vi bättre utvecklar arbetet tillsammans i ordinarie styrsystem.

"Se över bidragsreglerna inom socialnämndens ansvarsområde, utifrån pågående översyn av bidragsreglementet inom kultur- och fritidsnämndens ansvarsområde. Detta för att harmonisera regelverken, främst när det gäller formella krav för att utgöra en bidragsberättigad förening samt ansökningsdatum. "

Svar: Kultur- och fritidsförvaltningen har bjudit in representanter från socialförvaltningen i arbetet med översynen av bidragsreglementet inom kultur- och fritidsnämndens ansvarsområde och det samarbetet kommer att fortsätta, se även avsnittet om "en väg in" under punkt 2.

"Kvalitetssäkra kostnadsslagen för köp av verksamhet från föreningar och stiftelser samt bidragsgivning. Detta för att kunna hämta tillförlitlig ekonomisk information från kostnadsslagsredovisningen. "

Svar: Kultur- och fritidsförvaltningen hänvisar till kommunledningsförvaltningens svar:

"Revisionsgranskningen avser 2013. Då angavs inte motpart i redovisningen. Från och med 2014 har kommunen gått över till en ny baskontoplan - Kommun-Bas13. Enligt den nya kontoplanen ska köp av verksamhet och lämnade bidrag redovisas med uppgift om vem som är mottagare, vilket sker genom att ange motpart. För att säkerställa att organisationen lämnar dessa uppgifter vid kontering av fakturor har det i ekonomisystemet lagts in en så kallad sambandskontroll som gör att uppgiften blir tvingande. Vi har

2015-02-24

Dnr KOF/2015:46

dock noterat att det för en mindre del av redovisade kostnader i kontogrupperna saknas uppgift om motpart. Felsökning pågår.”

Kultur- och fritidsförvaltningens bedömning

Kultur- och fritidsförvaltningen överlämnar denna tjänsteskrivelse som förvaltningens svar på granskningen av kommunens samverkan och stöd gentemot ideell sektor.

Pernilla Conde Hellman
Kultur- och fritidschef

Ann-Christine Andersson
Verksamhetschef
Ungdom & Förening

Expedieras till
Kommunens revisorer

Kommunstyrelsen
Socialnämnden
Kultur- och fritidsnämnden

Samverkan och stöd gentemot ideell sektor

På vårt uppdrag har PwC genomfört en granskning av ovanstående område.

Utifrån genomförd granskning och dess inriktning är vår sammanfattande bedömning att kommunens samverkan och stöd gentemot ideell sektor i huvudsak är ändamålsenligt utformat. Nedan utvecklas den sammanfattande bedömningen.

Bedömningen är att det i stort finns en tydlig politisk organisation och ansvarsfördelning inom det primärt granskade området, som kommer till uttryck i styrelsens och berörda nämnders reglementen samt i övriga styrande och stödjande dokument. Kommunstyrelsens beslutsordning kring bidragsgivning bedöms dock i vissa delar vara otydlig.

Utifrån resultatet av den tidigare granskningen av föreningsstöd bedömer vi vidare att samverkan på tjänstemannanivå kring föreningsstöd har utvecklats över tid via t ex avstämning mellan kultur- och fritidsförvaltningen och socialförvaltningen kring bidragsansökningar. Vidare finns samverkansforum generellt inom området hållbar utveckling och specifikt gentemot plattformen för idébundna organisationer.

När det gäller den under 2009 politiskt fastställda överenskommelsen, kring den sociala ekonomin med plattformen kring idéburna organisationer, bedöms denna endast ha fått ett begränsat genomslag i berörda förvaltnings verksamhet. Det har även saknats en tydlig central styrning inom området och ansvarsfördelningen mellan förvaltningarna har varit oklar. Detta är bakgrunden till att beredningsuppdrag har lämnats av kommunstyrelsen via sin ordförande kring struktur för organisering och samordning framledes av kommunens arbete med social ekonomi.

Utifrån omfattningen av direkt och indirekt stöd till ideella föreningar och att relativt ”många händer” fortfarande är involverade i denna hantering bedöms samverkan och en större enhetlighet och transparens gentemot målgruppen vara viktiga frågor framledes.

Vidare bedöms kommunen i huvudsak ha aktuella, men inte i alla delar ändamåls-
enliga, styrande och stödjande dokument inom området. Detta gäller bland annat
handboken för samverkan mellan kommunen och idébundna organisationer som
inte har uppdaterats löpande som var tänkt för att avspegla gjorda erfarenheter och
ökad kunskap samt att olika ansökningsdatum kring bidragen tillämpas mellan
kultur- och fritidsförvaltningen samt socialförvaltningen.

Vår bedömning är vidare att följsamheten är god till de uppföljningsbara delarna i
de styrande och stödjande dokumenten.

Sedan överenskommelsen kring samverkan mellan kommunen och plattformen
för idéburna organisationer politiskt antogs under 2009, bedöms takten i detta
arbete varit låg.

Kommunen bedöms sammantaget ha ett väl utvecklat föreningsstöd som omfattar
både upplåtelseverksamhet och kontantstöd. Vidare köps en relativt omfattande
verksamhet från ideella föreningar, bland annat majoriteten av kommunens öppna
fritidsverksamhet. Ekonomiskt stöd till och köp av verksamhet från ideella före-
ningar uppgick under 2013 till minst 111,8 mnkr.

Inom kostnadsslagen köp av verksamhet från föreningar och stiftelser finns dock
omfattande felkonteringar, vilket gör att informationsvärdet av kostnadsslags-
statistiken är begränsad. Oklarheter i konteringen finns även mellan bidrag och
köp av verksamhet.

Avslutningsvis bedömer vi att de rekommendationer som lämnades i tidigare
granskning av föreningsstöd, och som fortfarande är aktuella, i huvudsak har
beaktats av kommunstyrelsen och berörda nämnder på ett tillfredsställande sätt.

Utifrån granskningsresultatet lämnas följande rekommendationer:

- Genomför en översyn av vilket föreningsstöd som samfällt ska beslutas i
kommunstyrelsen och vad som eventuellt ska delegeras till tjänstemän.
Om det senare är aktuellt behöver styrelsens delegationsordning komplet-
teras kring detta.
- Utveckla ytterligare samverkan över förvaltningsgränserna kring stödet till
ideell sektor samt skapa en större enhetlighet och transparens utåt gent-
emot denna. Detta t ex genom att utveckla en föreningsportal och därmed
samla all information inom området på ett ställe på kommunens webbplats,
utifrån konceptet "*en väg in*".
- Uppdatera handboken för samverkan med idébundna organisationer
alternativt ersätt den med en konkret handlingsplan, enligt vad som
initialt aktualiserades i lämnat beredningsuppdrag 2013-12-09. Utifrån
detta behöver kommunstyrelsen även ompröva sitt principbeslut från
2009-04-06 om årlig bidragsgivning till Hela människan.

- Se över bidragsreglerna inom socialnämndens ansvarsområde, utifrån pågående översyn av bidragsreglementet inom kultur- och fritidsnämnden ansvarsområde. Detta för att harmonisera regelverken, främst när det gäller formella krav för att utgöra en bidragsberättigad förening samt ansökningsdatum.
- Kvalitetssäkra konteringen på kostnadsslagen för köp av verksamhet från föreningar och stiftelser samt bidragsgivning. Detta för att kunna hämta tillförlitlig ekonomisk information från kostnadsslagsredovisningen.

Granskningsresultatet i sin helhet framgår av bifogad revisionsrapport.

Vi önskar kommunstyrelsens och berörda nämnders syn på granskningsresultatet och en redovisning av vilka åtgärder som kommer att vidtas med anledning av lämnade rekommendationer.

Svaret på denna skrivelse ställs till kommunens revisorer och inges till revisionskontoret på plan 9 i kommunalhuset, senast 2015-03-31.

För kommunens revisorer

Lennart Lindström
Ordförande

Lena Ingren
Vice ordförande

För kännedom
Kommunfullmäktiges presidium
Kommunledning
Politiska sekreterare

Revisionsrapport

Samverkan och stöd gentemot ideell sektor

November 2014
Jan Nilsson
Cert kommunal revisor

Botkyrka kommun

Innehållsförteckning

1.	Sammanfattande bedömning och rekommendationer	1
2.	Inledning	3
2.1.	Bakgrund	3
2.2.	Revisionsfråga och avgränsning	3
2.3.	Metod och redovisning	3
3.	Tidigare granskning och regelverk	4
3.1.	Tidigare granskning.....	4
3.2.	Regelverk	4
4.	Granskningsresultat	7
4.1.	Organisation och ansvarsfördelning	7
4.2.	Styrande och stödjande dokument.....	9
4.3.	Former av föreningsstöd samt dess omfattning och inriktning.....	11
4.4.	Uppföljning av tidigare granskning.....	15
	Bil 1: Tidigare granskning av föreningsstöd och nuläget	17
	Bil 2: De olika samverkansformerna i form av en trappa	20
	Bil 3: Specifikation över kommunstyrelsens föreningsstöd 2013	21
	Bil 4: Köp av verksamhet från föreningar och stiftelser 2013.....	22

1. **Sammanfattande bedömning och rekommendationer**

Kommunens revisorer har utifrån aktuell revisionsplan gett PwC i uppdrag att genomföra en uppföljande granskning av samverkan och stöd gentemot ideell sektor, med fokus på föreningsstödet. Granskningsobjekt är kommunstyrelse, kultur- och fritidsnämnd samt socialnämnd.

Utifrån genomförd granskning och dess inriktning är vår sammanfattande bedömning att kommunens samverkan och stöd gentemot ideell sektor i huvudsak är ändamålsenligt utformat. Nedan utvecklas den sammanfattande bedömningen.

Bedömningen är att det i stort finns en tydlig politisk organisation och ansvarsfördelning inom det primärt granskade området, som kommer till uttryck i styrelsens och berörda nämnders reglementen samt i övriga styrande och stödjande dokument. Kommunstyrelsens beslutsordning kring bidragsgivning bedöms dock i vissa delar vara otydlig.

Utifrån resultatet av den tidigare granskningen av föreningsstöd bedömer vi vidare att samverkan på tjänstemannanivå kring föreningsstöd har utvecklats över tid via t ex avstämning mellan kultur- och fritidsförvaltningen och socialförvaltningen kring bidragsansökningar. Vidare finns samverkansforum generellt inom området hållbar utveckling och specifikt gentemot plattformen för idébundna organisationer.

När det gäller den under 2009 politiskt fastställda överenskommelsen, kring den sociala ekonomin med plattformen kring idéburna organisationer, bedöms denna endast ha fått ett begränsat genomslag i berörda förvaltningars verksamhet. Det har även saknats en tydlig central styrning inom området och ansvarsfördelningen mellan förvaltningarna har varit oklar. Detta är bakgrunden till att beredningsuppdrag har lämnats av kommunstyrelsen via sin ordförande kring struktur för organisering och samordning framledes av kommunens arbete med social ekonomi.

Utifrån omfattningen av direkt och indirekt stöd till ideella föreningar och att relativt *"många händer"* fortfarande är involverade i denna hantering bedöms samverkan och en större enhetlighet och transparens gentemot målgruppen vara viktiga frågor framledes.

Vidare bedöms kommunen i huvudsak ha aktuella, men inte i alla delar ändamålsenliga, styrande och stödjande dokument inom området. Detta gäller bland annat handboken för samverkan mellan kommunen och idébundna organisationer som inte har uppdaterats löpande som var tänkt för att avspegla gjorda erfarenheter och ökad kunskap samt att olika ansökningsdatum kring bidragen tillämpas mellan kultur- och fritidsförvaltningen samt socialförvaltningen.

Sedan överenskommelsen kring samverkan mellan kommunen och plattformen för idéburna organisationer politiskt antogs under 2009, bedöms takten i detta arbete varit låg. Utifrån detta faktum kan man även ifrågasätta på vilka grunder som kommunledningsförvaltningen sedan 2009 årligen beviljar ekonomiskt stöd på 300 tkr till Hela människan, som endast är en av aktörerna i plattformen.

Vår bedömning är att följsamheten är god till de uppföljningsbara delarna i de styrande och stödjande dokumenten.

Kommunen bedöms sammantaget ha ett väl utvecklat föreningsstöd som omfattar både upplåtelseverksamhet och kontantstöd. Vidare köps en relativt omfattande verksamhet från ideella föreningar, bland annat majoriteten av kommunens öppna fritidsverksamhet. Ekonomiskt stöd till och köp av verksamhet från ideella föreningar uppgick under 2013 till minst 111,8 mnkr.

Inom kostnadsslagen köp av verksamhet från föreningar och stiftelser finns dock omfattande felkonteringar, vilket gör att informationsvärdet av kostnadsslagsstatistiken är begränsad. Oklarheter i konteringen finns även mellan bidrag och köp av verksamhet.

Avslutningsvis bedömer vi att de rekommendationer som lämnades i tidigare granskning av föreningsstöd, och som fortfarande är aktuella, i huvudsak har beaktats av kommunstyrelsen och berörda nämnder på ett tillfredsställande sätt.

Utifrån granskningsresultatet lämnas följande rekommendationer:

- Genomför en översyn av vilket föreningsstöd som samfällt ska beslutas i kommunstyrelsen och vad som eventuellt ska delegeras till tjänstemän. Om det senare är aktuellt behöver styrelsens delegationsordning kompletteras kring detta.
- Utveckla ytterligare samverkan över förvaltningsgränserna kring stödet till ideell sektor samt skapa en större enhetlighet och transparens utåt gentemot denna. Detta t ex genom att utveckla en föreningsportal och därmed samla all information inom området på ett ställe på kommunens webbplats, utifrån konceptet "*en väg in*".
- Uppdatera handboken för samverkan med idébundna organisationer alternativt ersätt den med en konkret handlingsplan, enligt vad som initialt aktualiserades i lämnat beredningsuppdrag 2013-12-09. Utifrån detta behöver kommunstyrelsen även ompröva sitt principbeslut från 2009-04-06 om årlig bidragsgivning till Hela människan.
- Se över bidragsreglerna inom socialnämndens ansvarsområde, utifrån pågående översyn av bidragsreglementet inom kultur- och fritidsnämnden ansvarsområde. Detta för att harmonisera regelverken, främst när det gäller formella krav för att utgöra en bidragsberättigad förening samt ansökningsdatum.
- Kvalitetssäkra konteringen på kostnadsslagen för köp av verksamhet från föreningar och stiftelser samt bidragsgivning. Detta för att kunna hämta tillförlitlig ekonomisk information från kostnadsslagsredovisningen.

2. Inledning

2.1. Bakgrund

Utifrån genomförd väsentlighets- och riskanalys samt en genomgång av kommunens invärlds- och omvärldsanalys har en granskning prioriterats inom området.

Kommunen har tillsammans med Plattformen för idéburna organisationer i Botkyrka arbetat fram principer för samarbete mellan kommunen och föreningarna, som även fastställts av kommunfullmäktige. En idéburen organisation kan se ut på många sätt. Det kan vara en idrottsförening, etnisk förening, ett föräldrakooperativ som driver en förskola, en teaterförening eller en aktionsgrupp. Ett villkor är att de medel som föreningen får in används i verksamheten och inte delas ut i vinst.

Principerna för samverkan gäller alla föreningar som är verksamma i kommunen, som är demokratiskt uppbyggda och erkänner varje människas lika värde. Det finns också en handbok för arbetet, som utvecklats för att hitta lösningar på olika frågor som dyker upp. I den kan man bl a se de olika nivåer av samarbete som kan finnas mellan kommunen och föreningarna. Vidare finns andra styrande dokument i kommunen, t ex bidragsreglementen och riktlinjer för bidragsgivning.

2.2. Revisionsfråga och avgränsning

Revisionsfråga: Är kommunens samverkan och stöd gentemot ideell sektor ändamålsenligt utformat?

Revisionskriterier/kontrollmål

- Tydlig organisation och ansvarsfördelning inom området (politisk nivå och tjänstemannanivå)
- Styrande och stödjande dokument samt följsamheten till dessa
- Former av direkt och indirekt föreningsstöd samt dess omfattning och inriktning

Revisionskriterierna utgår från kommunens interna regelverk som finns inom området i form av reglementen, riktlinjer och övrigt material, dvs styrande och stödjande dokument med fokus på föreningsstöd. Granskningsobjekt är kommunstyrelsen, kultur- och fritidsnämnden, socialnämnden samt vård- och omsorgsnämnden.

2.3. Metod och redovisning

Granskningsmetoden är dokumentstudier (styrande och stödjande dokument inkl verifiering) kompletterat med kostnadsslagsanalyser och intervjuer med olika verksamhetsföreträdare.

Granskningsresultatet redovisas i ett kommentaravsnitt i anslutning till varje kontrollmål. Vidare finns ett allmänt avsnitt om tidigare granskning samt regelverk. I rapportens första avsnitt redovisas vår sammanfattande bedömning och rekommendationer.

3. Tidigare granskning och regelverk

3.1. Tidigare granskning

Inom ramen för 2010 års revisionsplan granskades kommunens föreningsstöd. Granskningen sammanfattades i en revisionsrapport som är daterad i augusti 2010. Rapporten överlämnades för yttrande till kommunstyrelsen, socialnämnden, kultur- och fritidsnämnden samt vård- och omsorgsnämnden, med en revisions-skrivelse daterad 2010-09-06.

Den sammanfattande bedömningen i revisionsrapporten framgår av bilaga 1, som även innehåller de rekommendationer som då lämnades med anledning av granskningens resultat och nuläget kring dessa.

3.2. Regelverk

Den sociala ekonomin och idéburna organisationer är ett samlingsnamn för alla frivilliga och ideella organisationer samt sociala företag. Ett sätt att definiera social ekonomi är följande¹: *"Med social ekonomi avses organiserade verksamheter som primärt har samhällliga ändamål, bygger på demokratiska värderingar och är organisatoriskt fristående från den offentliga sektorn. Dessa sociala och ekonomiska verksamheter bedrivs huvudsakligen i föreningar, kooperativ, stiftelser och liknande sammanslutningar. Verksamheten inom den sociala ekonomin har allmännytta eller medlemsnytta, inte vinstintresse, som främsta drivkraft"*.

I denna rapport används begreppet idéburna organisationer synonymt med social ekonomi. Idéburna organisationer, t ex folkrörelser och ideella organisationer, är dock i fokus på grund av granskningens primära inriktning på direkt- och indirekt stöd till föreningslivet. Stöd till sociala företag och sociala entreprenörer ingår inte.

För att underlätta och utveckla samarbetet mellan idéburna organisationer och kommunen har principer arbetats fram tillsammans med en grupp föreningar², som även fastställts av kommunfullmäktige 2009-04-23. Föreningarna har bildat *"Plattformen för idéburna organisationer i Botkyrka"*. Plattformen är öppen för alla organisationer som vill delta i arbetet och samarbetet styrs av följande principer som är tänkt att hålla över tid:

- Samarbetet med föreningarna ska ske i dialog på alla nivåer i kommunen.
- Samarbetet ska ske med respekt för demokratiska beslut och med respekt för organisationerna som företrädare för sina medlemmar.
- Öppenhet och insyn är viktigt för att skapa engagemang och förtroende.
- Samarbetet ska präglas av ömsesidig respekt och med hänsyn till föreningarnas självständighet och egna kvalitetskrav på sin verksamhet, men måste också ta hänsyn till kommunens kvalitetskrav när man tar på sig olika uppdrag.

¹ Rapport från en arbetsgrupp på kulturdepartementet 1999 *"Social ekonomi en tredje sektor för välfärd, demokrati och tillväxt"*.

² ABF Botkyrka-Salem, Assyrien Kulturcenter, Hela människan, IFK Tumba Idrottsallians och Verdandi.

- Föreningarna och kommunen ska söka villkor för samarbete som är förutsägbara och gör det möjligt att planera långsiktigt.
- Att söka mångfald är viktigt för samarbetet. Det kan bestå i att nå så många grupper av människor som möjligt, att utveckla nya idéer, verksamheter eller arbetssätt.
- Dialogen mellan kommunen och föreningarna ska också utveckla nya metoder och verksamheter.

Plattformen är en del i kommunens omfattande arbete för hållbar utveckling och hänvisning till ovanstående principer finns i årsrapporter för hållbar utveckling under rubriken styrdokument. Inom området hållbar utveckling finns även formulerade mål och indikatorer i ettårs- och flerårsplan.

Kommunstyrelsen beslutade 2009-04-06 att bevilja ett bidrag på 300 tkr till Hela människan³, och att bidraget framledes skulle anslås årligen i samband med beslutet om ettårsplan. Vidare framgår av beslutet att föreningen årligen ska lämna in årsredovisning, verksamhetsberättelse samt verksamhetsplan/budget.

En handbok har även utarbetats, för samverkan mellan kommunen och idéburna organisationer, som är daterad 2010-10-08. Handboken utgår från samverkansprinciperna och översätter dessa till praktiskt arbete, när det gäller de olika nivåerna av samarbete mellan kommunen och föreningarna. De olika samverkansformerna, i form av en trappa med fem steg, redovisas både i principerna och handboken samt framgår av bilaga 2.

Till skillnad från principerna är det tänkt att handboken ska uppdateras löpande för att avspegla nya beslut och ökad kunskap. Både samverkansprinciperna och handboken finns publicerade på kommunens webbplats.

Kommunfullmäktige har fastställt 2010-11-25 ett reglemente⁴ med bidragsregler för ideella föreningar som gäller fr o m 2011-01-01⁵, utifrån ett ursprungligt förslag som utarbetats av kultur- och fritidsnämnden. Vidare har fullmäktige fastställt ett bidragsreglemente för öppen fritidsverksamhet, som ansvarsmässigt ligger under kultur- och fritidsnämnden. Reglementet gäller fr o m 2013-05-31. Det finns även ett idrottspolitiskt handlingsprogram som fastställdes av kommunfullmäktige 2013-05-30 och olika övergripande styrdokument inom området hållbar utveckling, vilka inte närmare berörs inom ramen för denna granskning.

Socialnämnden har 2012-05-22 fastställt riktlinjer för bidrag till föreningar inom socialtjänstens område. Riktlinjerna reviderades senast av nämnden 2014-02-25, när det gäller tidpunkt för ansökan.

Ovanstående bidragsregler och annan information kring ansökningsförfarande o dyl framgår av kommunens webbplats. Inom kultur- och fritidsnämndens

³ Hela Människan är en ideell förening för Svenska kyrkans och ett antal frikyrkors sociala arbete i Botkyrka och Salem. Föreningen registrerades ursprungligen 1981-01-01 under namnet Ria Botkyrka Salem. Nuvarande namn registrerades 2004-06-02.

⁴ Ersätter tidigare reglementen i form av regler och riktlinjer för stöd till studieförbund och andra föreningar samt regler för bidrag till föreningar för drift av fritidsgårdar.

⁵ Justerades av kommunfullmäktige 2012-05-31 när det gäller ansökningsdatum och möjligheten att ta in föreningsuppgifter digitalt. Numera kan kultur- och fritidsnämnden själva besluta om ansökningsdatum och vilka handlingar som ska begäras in.

ansvarsområde finns en form av föreningsbyrå/portal där all information är samlad, både styrande och stödjande⁶ dokument. Där kan föreningarna även digitalt söka de olika bidragen samt uppdatera föreningsuppgifter, via IT-systemet Interbook.

När det gäller föreningar som bedriver social verksamhet kan bidragsansökan ske via en digital blankett på kommunens webbplats som skickas via e-post till socialförvaltningen. På webbplatsen uppmanas bidragssökande föreningar att även skicka bilagor till ansökan via e-post.

Av kultur- och fritidsnämndens reglemente, som gäller fr o m 2012-12-13, framgår att det åligger nämnden att handlägga ansökningar om bidrag till organisationer och institutioner samt skapa förutsättningar för en attraktiv, innehållsrik och geografiskt spridd verksamhet inom kultur- och fritidsområdet. Det framgår vidare av reglementet att socialnämnden ansvarar för bidragsgivning till föreningar som bedriver social verksamhet.

Vid förra granskningen av föreningsstöd hade vård- och omsorgsnämnden bidragsgivning till vissa föreningar inom sitt verksamhetsområde. Denna bidragsgivning har numera flyttats över till kultur- och fritidsnämnden som hanterar bidragsgivning till bland annat pensionärsföreningar.

I kultur- och fritidsnämndens delegationsordning, senast reviderad 2013-12-02, framgår att följande bidragsgivning är delegerad till tjänstemannanivå:

- Tillfälligt bidrag till öppen fritidsverksamhet <100 tkr
- Rörligt föreningsbidrag <50 tkr
- Evenemangsbidrag <50 tkr

Övriga bidrag fördelas via samfälliga beslut i kultur- och fritidsnämnden, via fastställd bidragsram och inkomna ansökningar.

På motsvarande sätt framgår det av socialnämndens reglemente, som gäller fr o m 2013-01-24, att nämnden handlägger ansökningar om föreningsbidrag till föreningar som driver social verksamhet. Någon delegation till förvaltningen finns inte inom detta område, utan fördelning av bidrag sker via ett samfälligt nämndbeslut.

Kommunstyrelsen har ett övergripande ansvar inom området samverkan och stöd gentemot ideell sektor och har bland annat tagit initiativ till den tidigare i detta delavsnitt beskrivna plattformen för idéburna organisationer i kommunen. Detta utifrån sitt reglemente, som gäller fr o m 2013-01-01, där det bland annat framgår att styrelsen ska leda och samordna arbetet med hållbar utveckling.

Ingen delegation kring bidragsgivning finns inom kommunstyrelsens ansvarsområde, enligt delegationsordning 2013-10-07. På förvaltningsnivå tas dock beslut om delar av föreningsstödet, bland annat via områdesutvecklare och -grupper⁷.

⁶ Kriterier för rörligt bidrag och anläggningsbidrag, användarmanual för IT-systemet Interbook och exempel på beviljade ansökningar för rörligt bidrag.

⁷ Områdesgrupperna består av representanter från kommunens förvaltningar och andra viktiga verksamheter i kommundelen som exempelvis bostadsbolag, skolor, föreningar, polis och centrumägare. Vid granskningstillfället kan vi konstatera att en genomlysning är aktualiserad av kommunledningsförvaltningen när det gäller hur områdesutvecklarnas medel för utvecklingsinsatser används.

4. Granskningsresultat

4.1. Organisation och ansvarsfördelning

Kontrollmål: Tydlig organisation och ansvarsfördelning inom området (politisk nivå och tjänstemannanivå)

Verifiering har skett via intervjuer samt genomgång av organisation och ansvarsfördelning inom området.

I delavsnitt 3.2 lämnades en redovisning av det regelverk som finns inom området och som har bäring på organisation och ansvarsfördelning. Detta i form av styrelsereglemente, nämndreglementen, delegationsordningar, principer för samverkan med idéburna organisationer samt bidragsreglementen och riktlinjer för bidragsgivning.

Kommentarer

Vi kan konstatera att kommunstyrelsens, socialnämndens samt kultur- och fritidsnämndens reglementen innehåller en tydlig ansvarsfördelning inom området bidragsgivning. Detta gäller även berörda facknämnders delegationsordningar.

Socialnämnden har inte delegerat beslut om föreningsbidrag utan nämnden tar årligen ett samfällt beslut om fördelning av bidrag utifrån fastställd ekonomisk ram och inkomna ansökningar.

I kommunstyrelsens delegationsordning har inte bidragsgivning delegerats och vi kan konstatera att huvuddelen av bidragsgivningen hanteras via samfällda beslut i styrelsen, men att viss bidragsgivning sker på tjänstemannanivå bl a via områdesgrupperna. Den ekonomiska omfattningen kring detta redovisas i delavsnitt 4.3.

Vi kan konstatera att det är endast kultur- och fritidsnämnden som valt att delegera delar av sin bidragsgivning inom vissa begränsande beloppsgränser, vilket gör att de principiella frågorna fortfarande hanteras via nämndbeslut. Lämnad delegation är således inom de gränser som kommunallagen medger och vi kan även konstatera att fattade delegationsbeslut inom området fortlöpande återrapporteras till kultur- och fritidsnämnden, som därigenom kan följa upp att den ansvarsfördelning som kommer till uttryck i delegationsordningen tillämpas.

På tjänstemannanivå har samverkan över tid utvecklats när det gäller de tre första stegen i samverkstrappan som redovisades i bilaga 2, dvs inom de olika formerna av bidragsgivning. Någon motsvarande utveckling kan inte ses utifrån den överenskommelse med idéburna organisationer som politiskt fastställdes under 2009, det vill säga inom den sociala ekonomin enligt steg fyra och fem i samverkstrappan.

Kommunstyrelsens ordförande har 2013-12-09 gett kommunledningsförvaltningen i uppdrag att utifrån den av kommunfullmäktige antagna överenskommelsen med idéburna organisationer bereda frågan om hur arbetet med den sociala ekonomin kan organiseras inom den kommunala förvaltningen. Av beredningsuppdraget, som förmedlats vidare i organisationen av kommundirektören, framgår att samordning ska ske med kultur- och fritidsförvaltningen, socialförvaltningen och arbets-

marknads- och vuxenutbildningsförvaltningen. Bakgrunden till uppdraget tecknas på följande sätt:

”Överenskommelsen utgör en grund för ett ambitiöst utvecklingsarbete kring frågan om social ekonomi i kommunen. Sedan överenskommelsen antogs har dock takten i arbetet varit låg, vilket även har uppmärksammats av civilsamhällets representanter. De förvaltningschefer som deltog i arbetet med överenskommelsen är inte längre kvar och det har skett ett generationsskifte bland de tjänstemän som berörs på respektive förvaltning. Det råder kunskapsbrist inom organisationen vad gäller frågor om social ekonomi samt en förvirring kring dokumentets och frågans status. Det saknas dessutom en tydlig styrning och ansvarsfördelning förvaltningarna emellan”.

Det framgår vidare av uppdraget att för att bringa kraft och struktur i kommunens samverkan krävs det därför att kommunledningsförvaltningen:

- Tar ett helhetsansvar för frågan
- I nära dialog med berörda förvaltningar utarbetar en tydlig organisation och ansvarsfördelning
- Tar fram en handlingsplan för hur överenskommelsen ska omsättas i konkreta åtgärder på respektive berörd förvaltning

En första återredovisning av uppdraget har skett till kommunstyrelsens beredning i en tjänsteskrivelse daterad 2014-10-01, där bland annat följande tjänstemannaorganisation för den sociala ekonomin föreslås.

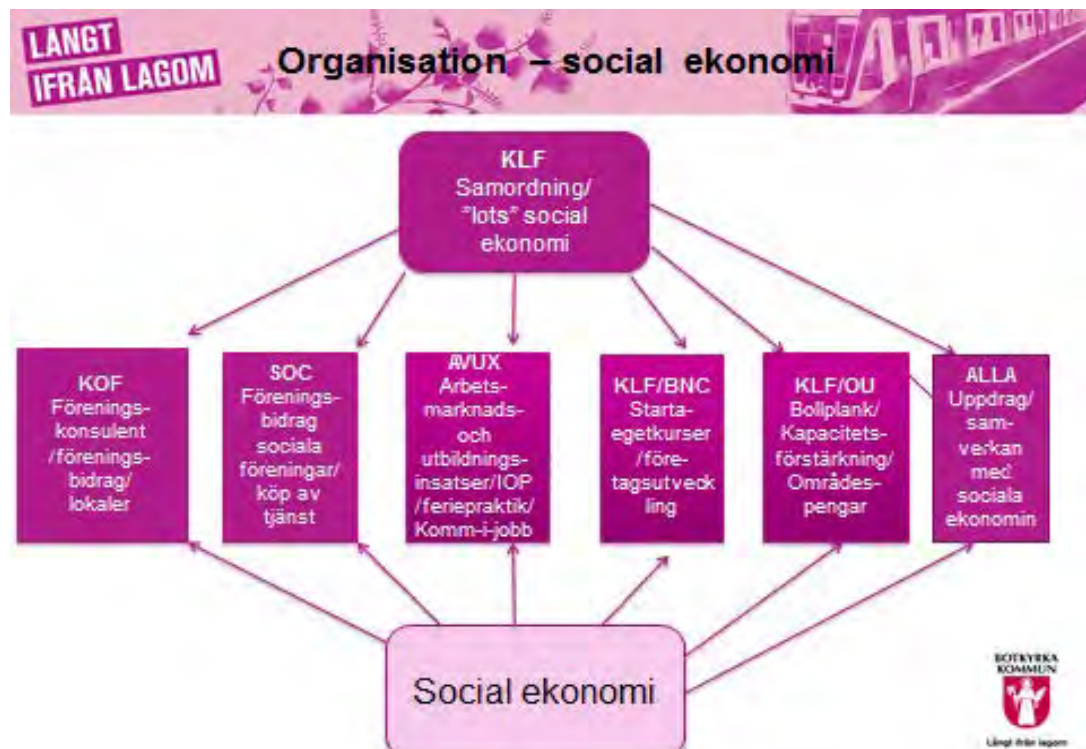

I återredovisningen finns även en beskrivning av kommunledningsförvaltningens ansvar inom detta område, som föreslås ersätta den i beredningsuppdraget aktualiserade handlingsplanen.

Vi bedömer att det i stort finns en tydlig politisk organisation och ansvarsfördelning inom det primärt granskade området, som kommer till uttryck i styrelsens och berörda nämnders reglementen samt i övriga styrande och stödjande dokument. Kommunstyrelsens beslutsordning kring bidragsgivning bedöms dock i vissa delar vara otydlig.

Utifrån resultatet av den tidigare granskningen av föreningsstöd bedömer vi vidare att samverkan på tjänstemannanivå kring föreningsstöd har utvecklats över tid via t ex avstämning mellan kultur- och fritidsförvaltningen och socialförvaltningen kring bidragsansökningar. Vidare finns samverkansforum generellt inom området hållbar utveckling och specifikt gentemot plattformen för idébundna organisationer.

När det gäller den under 2009 politiskt fastställda överenskommelsen, kring den sociala ekonomin med plattformen kring idéburna organisationer, bedöms denna endast ha fått ett begränsat genomslag i berörda förvaltningars verksamhet. Det har även saknats en tydlig central styrning inom området och ansvarsfördelningen mellan förvaltningarna har varit oklar. Detta är bakgrunden till att beredningsuppdrag har lämnats kring struktur för organisering och samordning framledes av kommunens arbete med social ekonomi.

Utifrån omfattningen av direkt och indirekt stöd till ideella föreningar, som framgår av delavsnitt 4.3, och att relativt ”många händer” fortfarande är involverade i denna hantering bedöms samverkan och en större enhetlighet och transparens gentemot målgruppen vara viktiga frågor framledes.

Vi rekommenderar att en översyn sker av vilket föreningsstöd som ska beslutas samfällt i kommunstyrelsen och vad som eventuellt ska delegeras till tjänstemän. Om det senare är aktuellt behöver styrelsens delegationsordning kompletteras kring detta.

Vidare rekommenderar vi att ytterligare utveckla samverkan över förvaltningsgränserna kring stödet till ideell sektor samt att skapa en större enhetlighet och transparens utåt gentemot denna. Detta t ex genom att utveckla en föreningsportal och därmed samla all information inom området på ett ställe på kommunens webbplats, utifrån konceptet ”en väg in”.

4.2. Styrande och stödjande dokument

Kontrollmål: Aktuella och ändamålsenliga styrande och stödjande dokument inom området och följsamheten till dessa.

Verifiering har skett via intervjuer och genomgång av statusen på de styrande och stödjande dokumenten som finns inom området.

I delavsnitt 3.2 lämnades en redovisning av det regelverk som finns inom området i form av styrelsereglemente, nämndreglementen, delegationsordningar, principer för samverkan med idéburna organisationer inkl handbok samt bidragsreglementen och riktlinjer för bidragsgivning.

Kommentarer

Kommunstyrelsens och berörda nämnders reglementen är aktuella och ändamålsenliga när det gäller granskat område. Detsamma gäller även delegationsordningarna, förutom vad som konstaterades kring kommunstyrelsens delegationsordning i delavsnitt 4.1.

Kommunstyrelsen har inte haft något regelverk kring den bidragsgivning som historiskt skedde till brottsoffer- och kvinnojourverksamhet, men som fr o m 2010 ansvarsmässigt flyttades över till socialnämnden, som numera har ett samlat ansvar för bidragsgivning till föreningar som bedriver social verksamhet.

Kommunstyrelsen har vidare tagit initiativ till att utarbeta principer för samarbete med idéburna organisationer i kommunen, som fastställdes av kommunfullmäktige 2009-04-23. Principerna är väldigt övergripande till sin karaktär och är tänkt att vara styrande för samverkan inom området samt även styrelsens årliga bidragsgivning till föreningen Hela människan. Det senare utifrån kommunstyrelsens principbeslut 2009-04-06, som närmare redovisades i delavsnitt 3.2.

Vidare har en handbok för samverkan mellan kommunen och idéburna organisationer tagits fram under 2010, som även denna är översiktlig och teoretisk till sin karaktär.

Det beredningsuppdrag inom ovanstående område, som lämnades av kommunstyrelsens ordförande 2013-12-09, och dess status behandlades i delavsnitt 4.1.

Bidragsreglemente och riktlinjer för bidragsgivning är från 2010 och 2012. Revidering av de sistnämnda har skett under 2014, då socialnämnden beslutade att ändra ansökningstidpunkten för bidraget. Vi kan konstatera att olika ansökningsdatum för nämndernas olika bidrag försvårar den praktiska samverkan.

Urvalsmässigt granskad bidragsgivning för 2013 visar på en god följsamhet kring dessa dokument, både inom kultur- och fritidsnämndens samt socialnämndens ansvarsområde.

När det gäller kultur- och fritidsnämndens bidragsregler, i form av bidragsreglementet, har en extern konsult genomfört en utvärdering av det förändrade bidragssystemet som presenterades under 2013. Konsultrapporten innehåller resultatet från en enkät om hur föreningarna upplever bidragssystemet samt synpunkter från politiker, tjänstemän och experter inom området. När det gäller enkätresultatet kan man sammanfattningsvis säga att föreningarna uttrycker ett behov av att utveckla användarvänligheten i ansökningsförfarandet, minska byråkratin och förenkla bidragsprocessen samt öka stödet till lokaler och få bättre kontakt med kommunens tjänstemän.

I konsultrapporten finns också förslag kring hur bidragssystemet kan utvecklas och förändras. Utifrån resultatet av utvärderingen pågår för närvarande en omarbetning av bidragsreglementet och ett reviderat bidragssystem beräknas kunna beslutas inom en snar framtid.

Vi bedömer att kommunen i huvudsak har aktuella, men inte i alla delar ändamålsenliga styrande och stödjande dokument inom området. Detta gäller bland annat handboken för samverkan mellan kommunen och idébundna organisationer som inte har uppdaterats löpande som var tänkt för att avspegla gjorda erfarenheter och ökad kunskap samt att olika ansökningsdatum kring bidragen tillämpas mellan kultur- och fritidsförvaltningen samt socialförvaltningen.

Sedan överenskommelsen kring samverkan mellan kommunen och plattformen för idéburna organisationer politiskt antogs under 2009, bedöms takten i detta arbete varit låg. Utifrån detta faktum kan man även ifrågasätta på vilka grunder som kommunledningsförvaltningen sedan 2009 årligen beviljar ekonomiskt stöd till Hela människan, som endast är en av aktörerna i plattformen.

Vi bedömer vidare att följsamheten är god till de uppföljningsbara delarna i styrande och stödjande dokument.

Vi rekommenderar att handboken för samverkan med idébundna organisationer uppdateras alternativt ersatts av en konkret handlingsplan, enligt vad som aktualiserats i lämnat beredningsuppdrag kring den sociala ekonomin som lämnats av kommunstyrelsens ordförande 2013-12-09. Utifrån denna uppdatering behöver kommunstyrelsen även ompröva sitt principbeslut från 2009-04-06 om årlig bidragsgivning till Hela människan.

Utifrån pågående översyn av bidragsreglementet inom kultur- och fritidsnämnden ansvarsområde rekommenderar vi att motsvarande översyn av bidragsreglerna sker inom socialnämndens ansvarsområde. Detta för att harmonisera regelverken, främst när det gäller formella krav för att utgöra en bidragsberättigad förening samt ansökningsdatum.

4.3. Former av föreningsstöd samt dess omfattning och inriktning

Kontrollmål: Former av direkt och indirekt föreningsstöd samt dess omfattning och inriktning

Verifiering har skett via intervjuer, genomgång av styrelse- och nämndprotokoll samt ekonomisk redovisning.

Kommentarer

Vetenskapliga undersökningar som gjorts visar att kommunernas föreningsstöd stimulerar föreningslivet som producent och förmedlare av direkt service, men också av immateriella nyttigheter för medborgarna i form av socialt kapital. Fler och fler kommuner börjar även utveckla sin samverkan med ideell sektor, inom området kompletterande verksamhet. Mot ovanstående bakgrund kan vi konstatera att ett utvecklat föreningsstöd är ändamålsenligt, både utifrån ett ekonomiskt och verksamhetsmässigt perspektiv.

Föreningsstödet kan grovt delas in i upplåtelse av lokaler och anläggningar (upplåtelseverksamhet) samt olika former av bidragsgivning (kontantstöd). Vidare finns former där kommunen köper huvudverksamhet eller stödverksamhet från ideella

föreningar, t ex i form av öppen fritidsverksamhet (kultur- och fritidsnämnden). Föreningsstöd finns även i form av personella resurser, såsom föreningshandläggare, idrotts-utvecklare och lokalbokare. Kostnaden för detta indirekta stöd har dock inte beräknats inom ramen för denna granskning.

Ekonomiskt stöd till och köp av verksamhet från ideella föreningar uppgick under 2013 till minst 111 756 tkr. Vidare finns former av indirekt stöd, t ex subventionerad hyra till Riksteatern och att ingen hyra tas ut av Byggnadsföreningen Heijmdal för Folkets hus i Segersjö, enligt ett äldre avtal.

Upplåtelseverksamhet

Upplåtelseverksamheten, dvs uthyrning till subventionerade taxor, är den ekonomiskt stora delen av föreningsstödet samt en grundförutsättning för att föreningslivet ska kunna bedriva sin verksamhet. Upplåtelseverksamheten granskades senast inom ramen för 2012 års revisionsplan, och granskningsresultatet finns sammanfattat i en revisionsrapport som är daterad i mars 2012.

I nedanstående tabell redovisas kommunens kostnader och intäkter 2013 för upplåtelseverksamheten.

Kostnader och intäkter	Belopp i tkr
Drift- och underhållskostnader	48 328
Kapitalkostnader	7 600
<i>Totala kostnader</i>	<i>55 928</i>
Intäkter lokalbokning	4 856
Intäkter föreningsdrift	1 239
<i>Totala intäkter</i>	<i>6 095</i>
Nettokostnad	49 833
Subventioneringsgrad	89,1%

Kostnaderna inom området uppgick 2013 till 55 928 tkr. Intäkterna uppgick till 6 095 tkr, vilket innebär en subvention till främst föreningslivet på 49 833 tkr, dvs 89,1 %.

Bidragsgivning

Uppföljning av kostnadsslaget för bidrag till föreningar och stiftelser, visar att kommunen under 2013 har utbetalt bidrag med 34 991 tkr. I dessa siffror ingår dock utbetalningar till stiftelser med 6 585 tkr⁸, gemensam överförmyndarnämnd med 7 287 tkr (Haninge kommun), Södertörnssamverkan med 191 tkr (Huddinge kommun) och samordningsförbundet Botkyrka med 120 tkr. De tre senast nämnda utbetalningarna är dock felkonterade.

⁸ Stiftelsen Mångkulturellt Centrum (MKC) 6 085 tkr och stiftelsen Flemingsbergs Sience. När det gäller MKC finns även ett indirekt stöd från kommunen, eftersom stiftelsen inte betalar någon hyra för sina lokaler i Fittja gård. Kommunledningsförvaltningen ersätter fastighetsenheten för detta hyresbortfall med 1 142 tkr årligen.

Bidrag till föreningar uppgår således till 20 808 tkr under 2013, enligt nedanstående sammanställning.

Nämnd	Belopp i tkr	Andel i %
Kultur- och fritidsnämnden ⁹	12 702	61,0%
Kommunstyrelsen	5 290	25,5%
Socialnämnden	2 816	13,5%
Totalt	20 808	100,0%

Kultur- och fritidsnämnden ansvarar för 61,0 % av kommunens totala bidragsgivning gentemot föreningar. Under 2013 uppgick utbetalade bidrag inom den nämnden till 12 702 tkr, som fördelar sig enligt nedanstående sammanställning.

Typ av bidrag	Belopp i tkr	Andel i %
Grundbidrag	7 132	56,1%
Rörligt bidrag	1 275	10,0%
Driftbidrag Tumbascenen	700	5,5%
Bidrag till organiserad spontanidrott	502	4,0%
Evenemangsbidrag	289	2,3%
Anläggningsbidrag	230	1,8%
Bidrag till studieförbund	2 500	19,7%
Övriga bidrag	74	0,6%
Totalt	12 702	100,0%

Inom kultur- och fritidsnämnden utgör grundbidrag, rörligt bidrag och bidrag till studieförbund 85,6 % av de totalt utbetalda bidragen under 2013.

Kommunstyrelsen ansvarar för 25,5 % av kommunens totala bidragsgivning gentemot föreningar. Under 2013 uppgick styrelsens utbetalade bidrag till 5 290 tkr, som fördelar sig enligt den sammanställning som redovisas i bilaga 3. Av de totala bidragen erhåller Folkets hus i Hallunda 3 221 tkr (60,1 %), enligt ett avtal som fastställts av kommunfullmäktige 2013-09-26. Vidare konteras sponsring på totalt 395 tkr som föreningsbidrag, även om det definitionsmässigt inte är ett bidrag. Speciellt kostnadslag för sponsring saknas i kontoplanen.

Kommunstyrelsen har under 2013 samfällt tagit ställning till huvuddelen av bidragsgivningen, dvs 4 056 tkr eller 76,7 %, genom särskilt beslut alternativt genom att tidigare fastställa olika typer av samverkansavtal. Den bidragsgivning som skett på tjänstemannanivå under 2013 uppgår till 1 234 tkr (23,3 %), och ges i stor utsträckning till föreningar som även erhåller bidrag främst från kultur- och fritidsnämnden, men även från socialnämnden. Ett exempel på detta är föreningen X-Cons som under 2013 erhållit bidrag på totalt 121 tkr¹⁰, från samtliga instanser i kommunen som betalar ut bidrag.

⁹ Den bidragsgivning som tidigare skedde inom vård- och omsorgsnämnden hanteras numera av kultur- och fritidsnämnden, varför den förstnämnda nämnden inte utgör granskningsobjekt.

¹⁰ Bidrag från kommunstyrelsen 26 tkr (enheten för trygghet och säkerhet 16 tkr och områdesgrupper 10 tkr), kultur- och fritidsnämnden 15 tkr samt socialnämnden 80 tkr.

Det förekommer även bidragsgivning från områdesgrupperna till föreningsråden, som i sin tur betalar ut bidrag till föreningar i området. Det finns även exempel på att det i vissa fall finns personunion mellan ordförande i föreningsråd och ordföranden i den förening som erhåller bidrag.

Socialnämnden ansvarar för 13,5 % av kommunens totala bidragsgivning gentemot föreningar. Under 2013 uppgick nämndens utbetalade bidrag och stöd på totalt till 2 816 tkr, enligt beslut i socialnämnden 2013-01-29 och 2013-02-26, samt nedanstående sammanställning.

Föreningsbidrag/stöd	Belopp tkr
Kvinno- och tjejjouren	700
<i>Svenska kyrkan/Botkyrka församling</i>	350
Länkarna	325
Brottsofferjouren	325
Verdandi	250
Hela människan	250
Röda korset	110
RSMH Respons/Rekyl	70
Varken hora eller kuvad	90
X-Cons	80
Övriga föreningar	266
Totalt	2 816

19 föreningar beviljades bidrag och för två föreningar avslogs ansökan. Sex av föreningarna erhöll 78,1 % av de totala bidragen under 2013.

Särskilt beslut togs i socialnämnden 2013-01-29 om bidrag till Svenska kyrkan Botkyrka församlings¹¹ gruppverksamhet för barn i asylprocessen och deras föräldrar. Gruppverksamheten bedrivs enligt ett särskilt program kallat Barn i väntan/Barn i start. Bidraget finansieras via erhållet statsbidrag för förebyggande verksamhet riktat till flyktingbarn. De reella föreningsbidragen uppgår i och med detta till 2 466 tkr.

Övrigt kontantstöd

Vidare förekommer andra former av kontantstöd i kommunen, t ex via Kreativa fonden¹² som både enskilda personer och organisationer kan söka medel ifrån. Detta övriga kontantstöd berörs inte närmare berörs i denna granskning.

Köp av extern verksamhet

Under 2013 har kommunen köpt extern verksamhet för totalt 956 748 tkr, varav 254 790 tkr från föreningar och stiftelser (26,6 %). Av bilaga 4 framgår hur verksamhetsköpen fördelar sig på berörda nämnder.

¹¹ Församlingar/trossamfund drivs som ideella föreningar.

¹² Under 2013 lanserade kommunen en pilotsatsning på Kreativa fonden. Totalt delades 300 tkr ut till tio kreativa projekt under 2013. Fonden är för närvarande föremål för en utvärdering som aktualiserats av kommunledningsförvaltningen.

Utifrån genomgången av kostnadsslagen kan konstateras att verksamhet främst köps från stiftelser och i mindre utsträckning från föreningar. Eftersom köp av verksamhet från föreningar kontra stiftelser inte särredovisas via olika kostnadsslag kan inga säkra kostnadsuppgifter tas fram, med en rimlig arbetsbelastning. Vid vår översiktliga genomgång av kostnadsslagen framkommer vidare omfattande felkontering inom granskade kostnadsslag¹³, främst när det gäller köp av utbildningsplatser från aktiebolag inom utbildningsnämndens ansvarsområde.

Vidare har socialnämndens tjänsteköp från ideella föreningar inte granskats, eftersom dessa klientrelaterade fakturor bokförs i ett försystem och integreras därifrån till ekonomisystemet. Detta bland annat för att sekretessbelagda personuppgifter inte ska finnas i kommunens offentliga verifikationsmaterial. Alla dessa transaktioner inom granskade kostnadsslag är märkta med transaktionstexten NSIFO och ett unikt identifikationsnummer 13xxxxxx. Våra intervjuer visar att köp av behandlingsplatser sker inom socialförvaltning, bl a från den ideella föreningen Länkarna.

Kostnadsslagsanalyserna visar dock att kommunen har köpt verksamhet från ideella föreningar under 2013 på minst 41 115 tkr, varav 23 186 tkr ligger inom kultur- och fritidsnämndens ansvarsområde och avser främst köp av öppen fritidsverksamhet och grundbidrag till Cirkus Cirkör. Övriga nämnders köp från ideella föreningar avser olika typer av vårdplatser och utbildningsplatser.

Vi bedömer att kommunen har ett väl utvecklat föreningsstöd som omfattar både upplåtelseverksamhet och kontantstöd. Vidare köps en omfattande verksamhet från ideella föreningar, bland annat majoriteten av hela kommunens öppna fritidsverksamhet. Inom kostnadsslagen köp av verksamhet från föreningar och stiftelser finns dock omfattande felkonteringar, vilket gör att informationsvärdet av kostnadsslagsstatistiken är begränsad.

Vi rekommenderar att konteringen på kostnadsslagen för köp av verksamhet från föreningar och stiftelser samt bidragsgivning kvalitetssäkras. Detta för att kunna hämta tillförlitlig ekonomisk information från kostnadsslagsredovisningen.

4.4. Uppföljning av tidigare granskning

Kontrollmål: Statusen på lämnade rekommendationer vid tidigare granskning

Verifiering har skett via intervjuer och genomgång av lämnade rekommendationer och hur dessa har beaktats av de olika granskningsobjekten.

Kommentarer

I bilaga 1 redovisas nuläget kring de nio rekommendationer som lämnades vid förra granskningen.

¹³ Totalt har vi identifierat att köp av verksamhet från aktiebolag på minst 68 198 tkr har felaktigt konterats på kostnadsslaget (26,7 %). Huvuddelen av detta belopp (67 273 tkr) ligger inom utbildningsnämndens ansvarsområde och inga rättelser finns på denna nämnds ansvarskoder inom kostnadsslaget.

Vi bedömer att de rekommendationer som lämnades i tidigare granskning, och som fortfarande är aktuella, i huvudsak har beaktats på ett tillfredsställande sätt av kommunstyrelsen och berörda nämnder.

2014-11-19

Jan Nilsson
Projektledare/uppdragsansvarig

Bil 1: Tidigare granskning av föreningsstöd och nuläget

Nedan redovisas lämnad sammanfattande bedömning och rekommendationer i tidigare revisionsrapport kring föreningsstöd inkl nuläget.

Sammanfattande bedömning

Efter genomförd granskning bedömer vi att den organisationsform som valts för det samlade föreningsstödet i huvudsak är ändamålsenlig. Ansvar för föreningsstödet följer i stort respektive nämnds samlade ansvarsområde, vilket även detta i stort får anses vara en ändamålsenlig konstruktion. Kommunen har under en tidigare period haft modellen med att samla även socialnämndens föreningsstöd under kultur- och fritidsnämnden, men valt att gått tillbaka till nuvarande ordning. I samband med införandet av ett nytt bidragssystem diskuteras att eventuellt flytta handläggningen av vård- och omsorgsnämndens bidragsgivning till föreningar med verksamhet för äldre till kultur- och fritidsnämnden, som redan i dagsläget har en viss generell bidragsgivning till pensionärsföreningar samt har resurser för att utveckla denna form av bidragsgivning.

I modellen där föreningsstödet ansvarsmässigt ligger under flera nämnder anser vi att det är nödvändigt med en samverkan mellan de olika förvaltningarnas bidragshandläggare. I hittillsvarande system där *"där den ena handen inte vet vad den andra gör"* har samma förening kunnat söka och erhålla bidrag från olika nämnder och förvaltningar, utan att någon i kommunen har haft helhetsbilden kring den samlade bidragsgivningen. Vi anser att detta historiskt har inneburit att vissa föreningar har överkompenserats på bekostnad av andra föreningar, vilket inte är i enlighet med den likställighetsprincip som kommer till uttryck i kommunallagen.

Vi bedömer att ansvarsfördelningen kring bidragsgivningen till föreningar inte i alla delar är tydlig inom kommunen. Ansvarsfördelningen framgår av respektive reglemente för kultur- och fritidsnämnden samt socialnämnden, men inte av vård- och omsorgsnämndens reglemente. Denna nämnd handhar dock en begränsad del av kommunens totala föreningsstöd och som tidigare nämnts förs diskussioner om denna bidragsgivnings organisatoriska hemvist.

Vidare har kommunstyrelsen tidigare ägnat sig åt viss bidragsgivning till föreningar med social verksamhet, trots att detta ansvar har lagts på socialnämnden via av kommunfullmäktige fastställt nämndreglemente. Detta har dock ändrats fr o m år 2010.

Utifrån formulerade kontrollmål och genomförd verifiering gör vi bedömningen att den interna kontrollen kring föreningsbidrag i huvudsak är tillräcklig inom kultur- och fritidsnämnden, men inte tillräcklig inom socialnämnden samt vård- och omsorgsnämnden. Inom samtliga facknämnder har dock olika förbättringsområden identifierats.

Tidigare lämnade rekommendationer och nuläge

1. Tillskapa ett nätverk för de olika förvaltningarnas bidragshandläggare som gemensamt går igenom och bedömer den samlade årliga bidragsgivningen. Detta innebär även att de olika regelverken för föreningsbidrag behöver samordnas med gemensamma ansökningsperioder, blanketter och krav på vilket material som ska lämnas in.

Nuläge

Efter tidigare granskning har bidragsgivningen koncentrerats till kultur- och fritidsnämnden samt socialnämnden. Vård- och omsorgsnämndens tidigare bidragsgivning har avvecklats och ingår numera i kultur- och fritidsnämnden bidragsgivning till pensionärsföreningar o dyl, medan kommunstyrelsens bidragsgivning till brottsoffer- och kvinnojourverksamhet har flyttats över till socialnämnden. I och med detta bedöms frågan om att tillskapa ett nätverk för bidragshandläggare inte längre aktuell på samma sätt som tidigare.

2. Se över berörda nämnders reglementen kring föreningsstödet inför ny mandatperiod och det förslag till nytt bidragssystem för föreningslivet, som vid granskningstillfället var ute på remiss till samtliga registrerade föreningar i kommunen.

Nuläge

Nämndernas reglementen har setts över inför innevarande mandatperiod och ansvaret för föreningsstödet framgår numera tydligt av både kultur- och fritidsnämndens reglemente samt socialnämndens reglemente. Nya bidragsregler har även politiskt fastställts.

3. Säkerställ att faktisk beslutsordning kring föreningsbidrag inom vård- och omsorgsnämnden överensstämmer med gällande delegationsordning alternativt omarbete delegationsordningen.

Nuläge

Detta är inte längre aktuellt eftersom vård- och omsorgsnämndens bidragsgivning har avvecklats och ingår numera i kultur- och fritidsnämnden bidragsgivning till pensionärsföreningar o dyl.

4. Tillse att vid en eventuellt fortsatt bidragsgivning till föreningen Hela Människan uppmärksamma jävsfrågorna, intern kontroll samt det faktum att socialnämnden även köper upphandlade tjänster (öppen caféverksamhet) och direktupphandlar andra typer av tjänster från föreningen (barn-, tonårs- och föräldraprogram).

Nuläge

Jävsfrågorna beaktas numera och socialnämnden har gjort en helhetsbedömning av det totala stödet till denna förening, vilket innebär att köp av verksamhet har minskat över tid.

5. Utred för- och nackdelar med att införa modellen med nolltaxa för föreningarnas barn- och ungdomsverksamhet i kommunen. Detta sker lämpligen vid nästa planerade genomgång och revidering av taxor och regelverk kring detta.

Nuläge

För- och nackdelarna kring införandet av modellen med nolltaxa har diskuterats i samband med utarbetande av nytt bidragsreglemente och taxebeslut. Ställningstagandet har hittills varit att inte införa nolltaxa i kommunen.

6. Utveckla informationen på webbplatsen kring kommunens samlade föreningsstöd, t ex via tillskapandet av en föreningsportal.

Nuläge

Kultur- och fritidsförvaltningen har utvecklat en typ av föreningsportal på webbplatsen där föreningarna digitalt kan boka lokaler, söka föreningsbidrag m m. Detta sker via ett IT-systemet Interbook. Ansökningar från föreningar inom socialtjänstens område hanteras i dagsläget fortfarande till viss del manuellt, men möjlighet finns till digital ansökan och detta uppmuntras.

7. Utarbeta och politiskt fastställ riktlinjer för föreningsbidrag inom socialnämndens ansvarsområde samt utveckla vård- och omsorgsnämndens befintliga riktlinjer för föreningsbidrag, samt tillse att de harmoniserar med de krav som ställs i förslaget till nytt bidragssystem som utarbetats av kultur- och fritidsnämnden.

Nuläge

Socialnämnden antog 2012-05-22 riktlinjer för bidrag till föreningar inom socialtjänstens område och dessa harmoniserar i tillämpliga delar med bidragsreglementet. Det som gäller vård- och omsorgsnämndens bidragsregler är inte längre aktuellt (rekommendation 1 och 3).

8. Dokumentera handlägningsrutinerna kring föreningsbidrag inom kultur- och fritidsnämnden, socialnämnden samt vård- och omsorgsnämnden.

Nuläge

Viss övergripande dokumentation av handlägningsrutinerna finns i dagsläget, t ex i riktlinjer för bidragsgivning men bedöms fortfarande vara ett utvecklingsområde.

9. Uppdatera samtliga regelverk kring att bidragsberättigade föreningar ska ha både ett organisationsnummer, som erhålls efter anmälan till Skattemyndigheten, samt plusgiro eller bankgirokonto i föreningens namn.

Nuläge

Bidragsreglementet har uppdaterats enligt rekommendationen, men inte riktlinjer för bidrag till föreningar inom socialtjänstens område. Kraven framgår dock indirekt via ansökningsblanketten, men kan förtydligas.

Bil 2: De olika samverkansformerna i form av en trappa

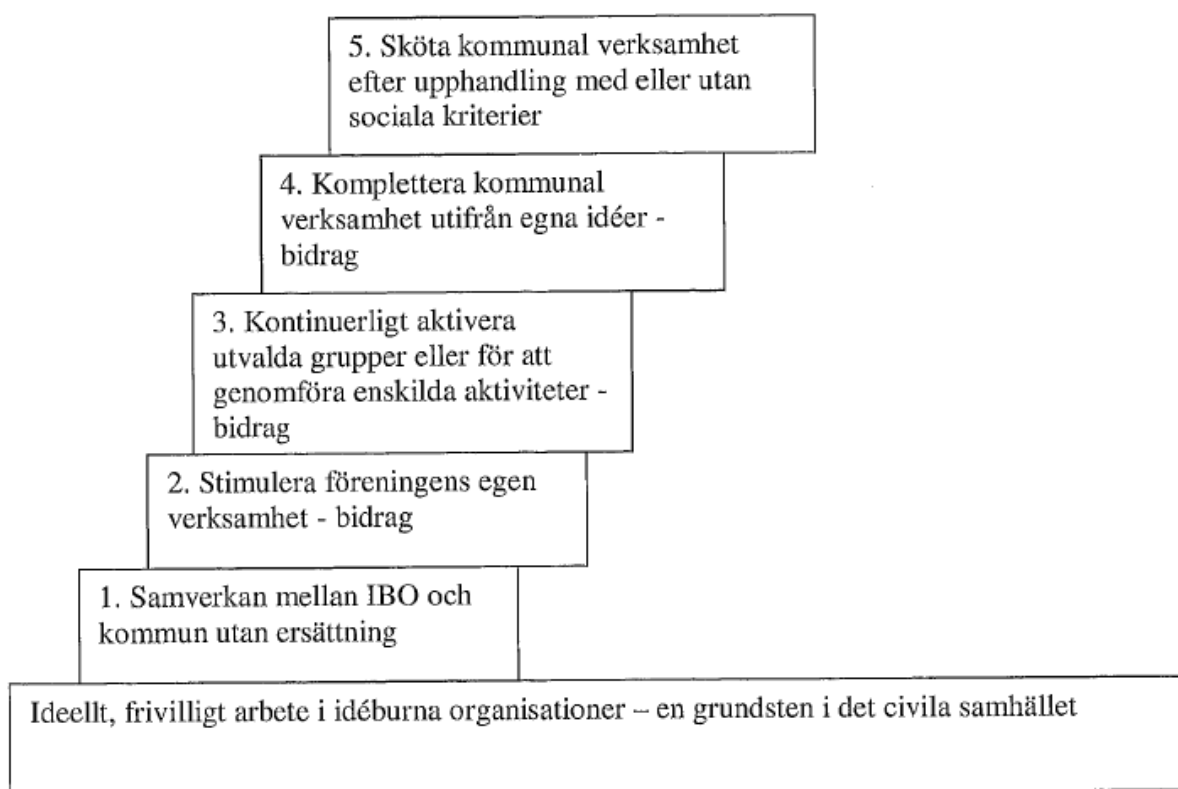

Notering

Figuren är hämtad från handboken Samverkan mellan kommunen och idéburna organisationer, daterad 2010-10-08.

Bil 3: Specifikation över kommunstyrelsens föreningsstöd 2013

Föreningsstöd inom kommunstyrelsen (KS)	Belopp i tkr	Kommentarer
Folkets hus i Hallunda	3 221	Enligt avtal fastställt av kommunfullmäktige (KF) 2013-09-26 § 110.
Tullinge-Tumba finska förening	100	Enligt beslut i KS 2013-05-06 § 112. Bidraget finansieras via erhållet statsbidrag för finska förvaltningsområdet.
Sponsringavtal	395	Enligt tidigare av kommunstyrelsen beslutade sponsringsavtal med föreningar.
Hela människan	343	Principbeslut i KS 2009-04-06 om årligt bidrag till föreningen på 300 tkr. Vidare har medfinansiering av ett projekt (Tillväxtverket) beviljats på 86 tkr, varav hälften har utbetalts via vardera kommunstyrelsen samt arbetsmarknads- och vuxenutbildningsnämnden (det senare har ej konterats som bidrag). Socialnämnden har under senare år även betalt ett årligt bidrag till föreningen på 250 tkr. Totalt har kommunen betalt ut 670 tkr till föreningen under 2013, via leverantörsrekontran.
Antidiskrimineringsbyrån	300	Beslut i KS 2013-06-10 § 141.
Alby Folkhögskola	60	Enligt samarbetsavtal från 2010, som vi inte kan se har formellt beslutats av KS.
Föreningen Sörmlandsleden	40	Beslut i KS 2013-06-10 § 134 (i samband med beslut kring delårsrapport).
Föreningsbidrag Hållbarhetsvecka	90	Beslut på tjänstemannanivå. En återrapportering från Hållbarhetsvecka 2012, där det framgår att föreningsbidrag förekommer men inga belopp redovisas (KS 2013-01-07).
Föreningsbidrag från enheten för trygghet och säkerhet	110	Beslut på tjänstemannanivå. Delvis finansierat via statsbidrag kring krishantering.
Föreningsbidrag från områdesgrupperna	631	Beslut på tjänstemannanivå.
Total	5 290	

Bil 4: Köp av verksamhet från föreningar och stiftelser 2013

Nämnd	Belopp i tkr	Kommentarer
Kultur- och fritidsnämnden	19 929 ¹⁴	Avser främst köp av majoriteten av kommunens öppna fritidsverksamhet
Kommunstyrelsen	1 010	Köp av verksamhet från Stiftelsen Fryshuset
Socialnämnden	11 345	Avser enligt uppgift främst köp av vårdplatser
Vård- och omsorgsnämnden	26 006	Avser främst köp av vårdplatser
Utbildningsnämnden	193 447	Avser främst köp av utbildningsplatser (omfattande felkontering på kostnadsslaget när det gäller köp från aktiebolag)
Arbetsmarknads/utbildningsnämnden	2 971	Avser köp av verksamhet inom daglig verksamhet m m
Samhällsbyggnadsnämnden	82	Köp av verksamhet från aktiebolag – felkonterat på kostnadsslaget
Totalt	254 790	

¹⁴ I detta belopp ingår inte årligt grundbidrag till Cirkus Cirkör på 3 257 tkr, som felaktigt konterats som köp av huvudverksamhet från övriga företag. Grunden för detta bidrag är ett avtal med den ideella föreningen som beslutades av kommunfullmäktige 2012-05-31.



Anmälningssärenden (KOF/2015:2)

Beslut

Kultur- och fritidsnämnden har tagit del av informationen.

Ärendet

Följande ärenden anmäls till kultur- och fritidsnämnden:

Minnesanteckningar Fittja dialogforum 2014-10-01

Minnesanteckningar Alby dialogforum 2014-10-12

Bevis om laga kraft – Kommunal borgen till Tennis och Paddel i Tumba Förvaltning AB samt borgen, övertagande av lån och avskrivning av fordran till Tumba Tennisklubb samt beslut avseende området Pelletäppan (KS/2014:543)

Projektplan för Södertörns nyckeltal (KS/2015:116)



2014-10-01

Referens: Alexander Szögi

Fittja Dialogforum – Fittja is Peace

Dag och tid	1 oktober 2014	
Plats	Fittjaskolan	
Närvarande	Ledamöter i dialogforum Pia Carlsson (V) Adnan Issa (S) Credian Fernando (KD) Hanan (S) Karin Blid (S) Östen Granberg (SD)	Medborgare 14 män, 10 kvinnor Övriga Kjell Allinge, Studieförbundet Parvaneh Sharafi, områdesutvecklare Alexander Szögi, kommunikatör
Ej närvarande	Youbert Aziz (S) Morina Besnik (M) Antra Johansson-Rantins (M) Deniz Bulduk (MP) Ulla Neubüser (M)	

Minnesanteckningar från dialogmöte på Fittjaskolan om arrangemanget Fittja is Peace som ska arrangeras för sjätte året i rad. Eftersom Botkyrka kommun är en av medarrangörerna hålls dialogmötet för att få in synpunkter och idéer om hur Fittja is Peace kan utvecklas.

2014-10-01

Inledning

Pia Carlsson (V), ordförande inleder och presenterar temat för mötet.

Kjell Allinge, Studieförbundet, har jobbat med Fittja is Peace för studieorganisationens räkning sedan starten. Han berättar kort om bakgrunden till arrangemanget och hur det har varit att driva arrangemanget tillsammans med unga från Fittja.

Gruppdiskussion

Mötesdeltagarna delades in i mindre grupper för att diskutera en rad diskussionsfrågor.

- Hur tryggt och fridfullt är Fittja idag?
- Vad behövs för att området blir "Fittja is Peace"?
- Hur kan vi bidra till att stärka Fittja is Peace?
- Behövs stöd från kommunen?

Synpunkter från gruppdiskussionerna:

- Fittja är ett väldigt tryggt område.
 - Det är mest killar som är på Ungdomens hus. Det är ett problem eftersom det bidrar till att tjejer inte går dit.
 - Vi har olika synpunkter på tryggheten i Fittja men överlag tycker vi att det är ett tryggt område.
 - Det är viktigt att satsa på de unga för att bidra till trygghet.
 - Alla måste bli behöriga till gymnasiet och utbilda sig.
 - Det finns många som bor i Fittja som inte känner till Fittja is Peace. Marknadsföringen måste bli bättre.
 - Fittja ser inte trevligt ut när man kommer hit men när man rör på sig i området blir upplevelsen mer positiv. Det vore fint med väggmålningar i området.
 - Det finns vissa saker som bidrar till otrygghet i Fittja. Det är mycket körning med mopeder med mera på torget.
 - Det behövs mer engagemang från föräldrar i Fittja is Peace för att förbättra arrangemanget.
 - Satsa på skolan och de yngre.
 - Polisen måste ha en bättre dialog med de unga i området.
 - Politiker måste ha bättre kontakt med de unga.
 - Allt stöd från kommunen behövs.
 - Vi har en positiv bild av Fittja eftersom det ofta är fridfullt. Men när det händer negativa saker får det mycket uppmärksamhet.
 - Det måste finnas respekt för området och polisen. Människor måste hålla rent och göra området fint.
- Det är viktigt att äldre är bra förebilder för yngre.

2014-10-01

- Det behövs resurser från kommunen för att utveckla arrangemanget Fittja is Peace.
- De unga som hänger i centrum borde sluta hänga där eftersom det bidrar till otrygghet.
- Ungdomens hus måste förnya sina aktiviteter för att nå nya grupper av unga i området.
- Det behövs insatser för de unga som har problem med arbetslöshet och ett antisocialt beteende.
- Många säger att de är stolta över att bo i Fittja men vågar inte stå för det ut-
anför Fittja.
- De unga vandaliserar eftersom de är arga på samhället.
- Jag vill ha tillbaka det land som jag kom till för längesedan. Sverige var
bättre och tryggare på den tiden.

Avslutning

Minnesanteckningarna skickas till kultur- och fritidsnämnden, socialnämnden
och samhällsbyggnadsnämnden.



2014-10-22

Referens: Alexander Szögi

Alby Dialogforum – Tyck till om idrottslivet i Alby

Dag och tid 22 oktober kl. 18-20

Plats Alby idrottshall

Närvarande

**Ledamöter i
dialogforum**

Diana Hildingsson

(S), ordförande

Frank Kanu (S)

Ayisha Farooq (S)

Shakhlo Altieva (MP)

Carl Widecrantz
(TUP)Sergius Himmelving
(SD)

Ufuk Zen (M)

Medborgare**Övriga**

Dennis Latifi, områdesutvecklare

Alexander Szögi, kommunikatör

Linus Ingulfsson,
kultur- och fritidsförvaltningen

Ej närvarande

Ali Khan (S)

Morina Besnik

Fredrik Andersson

Isa Aybar

Minnesanteckningar från dialogmöte om idrottslivet i Alby och satsningen på Alby folkhälsopark. På mötet medverkade Linus Ingulfsson från Kultur- och fritidsförvaltningen som berättade om satsningen Alby folkhälsopark.

2014-10-22

1. Alby folkhälsopark

Alby Folkhälsopark handlar om att utveckla idrottsplatsen som funnits sedan 1960-talet.

Syftet är att parken ska kunna användas av alla boende i området.

Platsen ska vara till för folkhälsa – inte bara idrott utan utomhusaktiviteter och kultur.

Alby idrottsplats har ett bra läge i Alby. Det är lättillgängligt med tillfartsvägar mitt i Alby.

Vi måste förädla platsen med fotbollsplaner och idrottshall. Planen är att med hjälp av stöd från Boverket skapa en trygg och jämställd offentlig plats. Botkyrka kommun och Konyaspor har ansökt om medel från Stockholms idrottsförbund för att anlägga folkhälsoparken.

Parken kommer också att få medfinansiering av kommunen.

Konceptet liknar Sven Tumbas park i Tumba där föreningslivet är involverade.

Projektet ska genomföras 2015 och det finns ett stort engagemang bland Albyborna.

Folkhälsoparken ska innehålla basketplan, minitennisbana, yta för plantering, beachvolleybollplan, en liten utomhusscen, samt ett utomhusgym. Det är viktigt att föra en dialog med föreningslivet för att upptäcka behov och samla kloka idéer.

Dennis Latifi berättar att bredvid ligger tomten där tidigare Albyskolan låg. Den tomten kan användas under femton år. Just nu pågår ett arbete för att utveckla en idé om hur tomten kan användas. Det passar in att utveckla en plan för tomten samtidigt som folkhälsoparken utvecklas.

2. Frågor och synpunkter

- När är deadline för skisser för parken?

Svar: Ritningarna kommer att göras under Q1 2015.

- Hur är planen för belysningen vid folkhälsoparken?

Svar: EN möjlig lösning är att den kan vara tidsinställd. Man kan använda LED-belysning som drar mindre energi. På så sätt kan man använda ljuset för att färgsätta platsen.

- Det vore bra med en yta som kan göras om till skridskobana vintertid.

- Läktare är viktiga för att skapa en mötesplats.

- Hur gör vi spontanidrotten mer jämställd?

Svar: det är viktigt att spontanidrotten är organiserad i viss mån. Exempelvis specifika tider för tjejer. Det handlar också om vilka människor som kommer till platsen, människorna gör platsen.

- Vi har mycket att vinna på att kommunen går in med mer pengar i att utveckla folkhälsoparken.

- Folkhälsoparken borde ha en kreativ lekplats. En digital lekplats med ljud och bild.

- Det borde anläggas hälsostiger som börjar vid parken

.

- Konyaspor borde få ha ansvar för parkeringsplatsen utanför sporthallen.

2014-10-22

- Önskemål om information om folkhälsoparken på hemsidan.

3. Avslutning

Minnesanteckningarna skickas till samhällsbyggnadsnämnden samt kultur- och fritidsnämnden.



2015-02-05

Dnr KS/2014:543

Referens
Lena Bogne

Mottagare
Förvaltningsrätten i Stockholm

115 76 STOCKHOLM

Bevis om laga kraft

Kommunledningsförvaltningen hemställer om bevis om laga kraft för bilagt beslut.

Med vänliga hälsningar

Lena Bogne

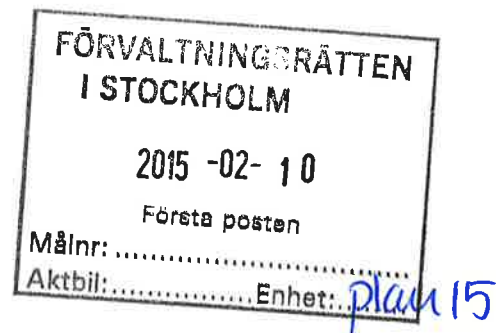



2015-01-29

DnrKS/2014:543

LAGAKRAFTBEVIS

Utfärdat av Förvaltningsrätten i Stockholm

Enligt förvaltningsrättens diarium har denna dom/detta beslut fram till denna dag inte överklagats.

Stockholm 2015-03-03

§ 3**Kommunal borgen till Tennis och Paddel i Tumba Förvaltning AB samt borgen, övertagande av lån och avskrivning av fordran till Tumba Tennisklubb samt beslut avseende området Pelletäppan (KS/2014:543)****Beslut**

Kommunfullmäktige avslår tilläggsyrkandet från (KD).

Kommunfullmäktige beslutar att teckna borgen, så som för egen skuld, för Tennis & Paddel i Tumba Förvaltning AB i enlighet med bilaga nummer sex till hyresavtal XXXXXX-10020-160701 tecknat mellan Tennis & Paddel i Tumba Förvaltning AB och Coop Fastigheter AB.

Kommunfullmäktige beslutar att borgen gäller så länge hyresförhållandet består mellan Tennis & Paddel i Tumba Förvaltning AB och Coop Fastigheter AB, dock längst till och med den 30 juni 2031.

Kommunfullmäktige beslutar att godkänna enkel borgen för Tumba Tennisklubb avseende investeringar i inventarier och övrig inredning. Borgen avser ett belopp om en miljon kronor och gäller för en tidsperiod om maximalt 15 år.

Kommunfullmäktige beslutar att Botkyrka kommun övertar de skulder som Tumba Tennisklubb har till Swedbank om 4,6 miljoner kronor och som kommunen lämnat borgen för, villkorat att föreningen frånträder arrendet vid Pelletäppan.

Kommunfullmäktige beslutar att avskriva kommunens fordran på Tumba Tennisklubb om 123 000 kronor.

Kommunfullmäktige beslutar vidare att kommunens kostnader för övertagande av lån samt avskrivning av fordran ska belasta kommunens resultat.

Rätt utdraget betygar:

Lena Bogne

2015-01-29

Dnr KS/2014:543

Kommunfullmäktige delegerar till kommunstyrelsen att fatta eventuellt tillkommande beslut för verkställighet av kommunfullmäktiges beslut enligt ovan i detta ärende samt att teckna de handlingar som krävs avseende kommunens borgen till Tumba Tennisklubb och övertagande av Tumba Tennisklubbs lån till Swedbank samt avskrivning av kommunens fordran på föreningen.

Kommunfullmäktige beslutar att uppdra åt kultur- och fritidsnämnden att följa verksamheten och ställa krav på föreningen i enlighet med den inriktning som beskrivs i ärendet och kommunledningsförvaltningens tjänsteskrivelse med bilagor, daterad den 18 december 2014.

Kommunstyrelsens beslut i ärendet:

Kommunstyrelsen beslutar att kostnaderna för rivning och återställning av marken på den tidigare tennisanläggningen vid Pelletäppan ska belasta en kommande exploatering.

Kommunstyrelsen delegerar till ekonomichefen att för kommunstyrelsens räkning teckna de handlingar som krävs avseende kommunens borgen till Tumba Tennisklubb och övertagande av Tumba Tennisklubbs lån hos Swedbank samt avskrivning av kommunens fordran på föreningen.

Kommunstyrelsen beslutar för egen del att godkänna samarbetsavtalet mellan Botkyrka kommun och Tumba Tennisklubb, daterat den 18 december 2014.

Med villkoret att samarbetsavtalet ska svara mot de inriktningar och krav som beskrivs i ärendet delegerar kommunstyrelsen till kanslichefen att för kommunstyrelsens räkning godkänna de justeringar i samarbetsavtalet som kan aktualiseras i samband med kultur- och fritidsnämndens behandling av samarbetsavtalet samt att för kommunstyrelsens räkning teckna det samma.

Reservation

Samtliga ledamöter för (SD), (TUP) och (KD) reserverar sig mot beslutet till förmån för egna yrkanden.

Sammanfattning

Kommunstyrelsen har 2015-01-07 § 2 lämnat ett förslag till beslut.

Tumba Tennisklubb har gjort en framställan om kommunalt stöd för etablering av en ny tennisanläggning i Tumba. Från föreningens sida har framförts att en förutsättning för att den planerade tennishallen ska komma till stånd är att kommunen ger ett årligt driftbidrag till föreningen och att kommunen

2015-01-29

Dnr KS/2014:543

går i borgen för ett lån på en miljon kronor och dessutom ger en garanti till hyresvärden avseende hyresbeloppet under 15 år. Dessutom vill föreningen att kommunen skriver av de fordringar som härrör från kommunens tidigare borgensansvar gentemot föreningen samt tar på sig att riva och återställa marken där den tidigare anläggningen var belägen.

Kultur- och fritidsnämnden har behandlat ärendet och uttalar att man är beredd att tillsvidare lämna ett anläggningsbidrag på 500 000 kronor per år. Detta förutsätter dock ett utökat anslag till kultur- och fritidsnämnden på 400 000 kronor.

Kommunledningsförvaltningen konstaterar för egen del att ett stöd i form av borgen till föreningen sannolikt är förenade med risker som i dagsläget är svåra att bedöma. Är det kommunens önskan att medverka till att etablera en ny tennisanläggning i Tumba kommer detta att kräva ett kommunalt stöd på olika sätt. Med hänsyn till den uppkomna situationen ser förvaltningen det som rimligt att kommunen skriver av nuvarande fordringar på föreningen. Totalt uppgår dessa fordringar till 4,7 miljoner kronor. Förvaltningens bedömning är dock att en stor del av denna kostnad kommer att täckas av framtida intäkter när kommunen kan exploatera den mark som den tidigare anläggningen var belägen på.

Kommunledningsförvaltningen redogör för ärendet i en tjänsteskrivelse 2014-12-18.

Yrkanden

Katarina Berggren (S), Lars Johansson (FP), Jimmy Baker (M), Dan Gahnström (MP), Mats Einarsson (V), Fredrick Federley (C), Olle Westberg (S) och Bo Johansson (S) yrkar bifall till kommunstyrelsens förslag till beslut.

Stefan Dayne (KD) lämnar ett tilläggsyrkande, bilaga. I det fall tilläggsyrkandet faller yrkar Stefan Dayne (KD) avslag på kommunstyrelsens förslag.

Östen Granberg (SD) yrkar avslag på kommunstyrelsens förslag, bilaga.

Anders Thorén (TUP) yrkar avslag på kommunstyrelsens förslag, bilaga.

Propositionsordning

Kommunfullmäktiges ordförande ställer först tilläggsyrkandet från (KD) under proposition och finner att kommunfullmäktige avslår tilläggsyrkandet.

2015-01-29

Dnr KS/2014:543

Därefter ställer ordföranden kommunstyrelsens förslag till beslut under proposition och finner att kommunfullmäktige bifaller förslaget.

Yttrande

Jimmy Baker (M) lämnar ett särskilt yttrande, bilaga.

Expedieras till:

Tennis & Paddel i Tumba Förvaltning AB

Coop Fastigheter AB

Tumba Tennisklubb

Kultur- och fritidsnämnden

Ekonomichef Niclas Johansson, kommunledningsförvaltningen

Kanslichef Oscar Arnell, kommunledningsförvaltningen

Förvaltningsrätten i Stockholm – bevis om laga kraft



Kristdemokraterna

Kommunfullmäktige

YRKANDE

Ärende: Kommunal borgen till Tennis och Paddel i Tumba Förvaltning AB samt borgen, övertagande av lån och avskrivning av fordran till Tumba Tennisklubb samt beslut avseende området Pelletäppan

Vi kristdemokrater anser att det är mycket viktigt att våra kommuninvånare har möjligheter att utöva idrott för att främja hälsan samt utveckla socialt umgänge. Det är av stor vikt att kommunen fortsätter att stödja föreningar och idrottsklubbar där så många invånare utövar sina sporter och andra intressen. Mycket ideellt arbete läggs också ner av personer inom kultur- och sportföreningar vilket är betydelsefullt att lyfta fram och uppmuntra.

I det här ärendet anser vi inte att kommunen bör ingå i borgensförbindelsen då den ekonomiska kalkylen bygger på för stora risker och antaganden. Vi föreslår istället att kommunen skyndsamt utreder möjligheterna att bygga en egen kommunal tennishall och att tennisklubben och kommunen sedan kan använda hallen för olika aktiviteter för klubben eller för skolor och annan fritidsverksamhet. Den kommunala hallen skulle kunna byggas på annan plats i kommunen, driften kan ske av klubben och man har ett fortsatt avtal med kommunen med ett årligt anläggningsbidrag.

När en kommun ska besluta om att gå i borgen så bör samtliga ansökningar behandlas mycket restriktivt då detta alltid är ett ekonomiskt risktagande. Kommunledningsförvaltningen konstaterar dessutom att riskerna i detta fall av kommunal borgen är relativt höga. Förutom att gå i borgen för ett nytt lån på 1 000 000 kronor så föreslås att Botkyrka Kommun ska överta befintliga banklån på 4,6 miljoner kronor samt avskriva föreningens kommunala lån på 123 000 kronor. Till detta kommer dessutom ett årligt anläggningsbidrag på 500 000 kronor samt att kommunen åtar sig att fullfölja betalningsförpliktelser till COOP Fastigheter för hyra under 15 års tid. Klubben är också beroende av icke kommunala bidragsgivare där det i nuläget beskrivs som oklart om man kommer erhålla dessa bidrag framöver.

Detta blir ett stort åtagande för Botkyrka Kommun gällande enbart en enda klubb. Frågan är vad som händer när andra klubbar och föreningar också vill ha ett liknande avtal med kommunen. Kommer man då ha möjlighet att teckna ytterligare avtal eller kommer man legitimt att kunna säga nej? Kommunen tar på sig ett alltför stort ekonomiskt ansvar i detta avtal både för kommande kostnader tillsammans med de tidigare skulderna. Vi ifrågasätter också om detta avtal är juridiskt godtagbart.

Sedan har vi den inte helt oproblematiske angelägenheten gällande hyresvärden COOP Fastigheter som också vill etablera en butik i anslutning till tennishallen. Frågan är om vi som kommun bör stödja ett specifikt företag och förenkla en etablering av denna butik genom att främja tennisklubben med en så stor sammanlagd summa och garantera COOP Fastigheter hyresbeloppet under 15 års tid. Det kan då uppfattas som om kommunen

Kristdemokraterna i Botkyrka



Kristdemokraterna

indirekt gynnar ett företag framför andra i området. Kommunen tar stora risker medan COOP Fastigheter blir den stora vinnaren som får en fast hyresgäst med garanterad hyresintäkt i 15 år.

Vi vet att kostnaderna initialt blir höga för kommunen. Men också långsiktigt finns det stora risker för höga kostnader. Budgeten innehåller flera osäkerheter. Hur kommer ekonomin för föreningen att utvecklas och hur sannolikt är det att föreningen erhåller de icke-kommunala bidrag som budgeteras?

Med anledning av allt detta är vi mycket tveksamma till kommunal borgen i detta ärende såsom avtalet är utformat.

Vi kristdemokrater yrkar:

- att Botkyrka Kommun skyndsamt utreder möjligheten till att bygga en hall i kommunal regi
- att avslå Kommunstyrelsens förslag till beslut

Tumba 2015-01-29

Stefan Dayne (kd)

Aram El Khoury (kd)

Yusuf Aydin (kd)



Sverigedemokraterna
Trygghet & Tradition

YRKANDE

Kommunfullmäktige 2015-01-29

Avtal mellan Botkyrka kommun och Tumba Tennisklubb(KS/2014:543)

Sverigedemokraterna anser att den information som finns tillgänglig gällande avtalet med Tumba tennisklubb inte är tillräcklig. Frågor uppstår som måste besvaras innan ett slutgiltigt beslut kan ske. Att Kommunen skall borga för lån till en ideell förening med dessa stora summor känns inte heller som god hushållning med kommunens ekonomiska medel. Att kommunen dessutom skall betala för redan ingången borgen med 4,6 miljoner är redan det något som Sverigedemokraterna ställer sig avvisande till.

-Är avtalet mellan Botkyrka kommun och Tumba Tennisklubb eller mellan Botkyrka kommun och det fastighetsbolag som Tumba Tennisklubb avser att bilda, oklarheter finns som måste redas ut.

-Vem eller vilka kommer att äga eller äger aktierna i det företag som kommunen skall borga för, detta framgår inte av skrivelsen.

-TTK vill även bli av med skulder om 4,6 miljoner i ett tidigare lån mot att arrenderätten av Pelletäppan återgår till kommunen, kravet som TTK har för detta är utöver inlösen av 4,6 miljoner i lån även avskrivning av skulder till kommunen på 123,000:- samt att kommunen tar kostnaderna för återställning av området, en kostnad som inte preciseras och därför kan uppgå till miljonbelopp även det.

-Kommunen skulle enligt avtalet borga för hyror om c:a 33 miljoner kr till ett privatägt företag,. Sverigedemokraterna kan inte se att detta är i enlighet med kommunallagen och yrkar därför avslag på denna punkt i sin helhet.

-Varför skall Botkyrka kommun få en styrelsepost i detta privata fastighetsbolag? Insyn i företaget kan ske på annat sätt med ex. månadsvis eller kvartalsvis redovisning av resultat och balansräkning

-Är siffrorna som Tumba Tennisklubb framställer rimliga? Budgeten som framställs i skrivelsen känns som en glädjekalkyl där kommunen har minimal chans att återfå sina satsade pengar. Flera delar av föreningens ekonomi baserar sig på bidrag man hoppas att få. Den samlade vinsten i TTK och företaget understiger 45,000kr enligt upprättad budget, risken att Kommunen skall behöva betala ytterligare får därför anses överhängande och kan inte anses som god hushållning med

skattebetalarnas pengar. Sverigedemokraterna anser detta vara ett högriskprojekt som allvarligt äventyrar kommunens och skattebetalarnas pengar och yrkar därför:

Att förslaget till avtal avslås av kommunfullmäktige

För Sverigedemokraterna Botkyrka

Östen Granberg, Gruppledare

Sebastian Lindqvist

Robert Stenkvist

Helén Spaak

Kommunfullmäktige

2015-01-29

Ärende 2: Kommunallagen Kommunal borgen till Tennis och Paddel i Tumba Förvaltning AB samt borgen, övertagande av lån och avskrivning av fordran till Tumba Tennisklubb samt beslut avseende området Pelletäppan

Tullingepartiet är positivt inställda till idrott och vill att kommunen samarbetar med föreningar kring bland annat barn och ungdomsidrott. Det är viktigt att ha en god dialog med samtliga av kommunens föreningar. Samtalen bör utgå från kommunens regelverk om hur man stöttar och sponsrar föreningar.

Sedan 2008 har dialogen mellan kommunen och Tumba tennisklubb varit aktiv, vilket är positivt. Kommunallagen förbjuder dock kommunen att gynna enskilda kommuninvånare, företag eller föreningar. Alla föreningar i kommunen ska följaktligen få samma förmåner och kommunen bör inte särbehandla en enskild förening.

I det aktuella fallet är det sannolikt att föreningen inte klarar av att återbetala den aktuella skulden på kort sikt. På längre sikt kan det dock finnas möjlighet att klara betalningarna. Då andra föreningar inte lovas samma hjälp med skuldsanering och borgensåtaganden, finns det följaktligen inga speciella skäl att ge extra stöd till just Tumba tennisklubb. Extra ekonomisk hjälp och skuldavskrivning, trots att betalningsförmåga kan finnas på längre sikt, sänder konstiga signaler till andra föreningar som kan få uppfattningen att kommunen går in och räddar alla klubbar som behöver hjälp med ekonomin.

Kommunledningsförvaltningen konstaterar att ett stöd i form av borgen sannolikt är förenat med risker som i dagsläget är svåra att bedöma. Vi i Tullingepartiet menar att kommunens målsättning bör vara att successivt begränsa borgensåtagandena eftersom dessa alltid innebär ett risktagande. Om inte föreningen klarar sina betalningar så är det kommunens skattebetalare som får ta smällen. Riskbedömningen bör därför uppdateras fortlöpande.

I det här fallet utgörs borgen för en lång period, nämligen ett 15-årigt hyreskontrakt. Det är svårt att bedöma om föreningens kalkyler kommer att hålla över tiden. Mycket kommer att hänga på kunskapen och kapaciteten hos de som leder föreningens verksamhet. Och precis som kommunledningsförvaltningen skriver, kan en styrelse bytas ut snabbt vilket kan påverka den ekonomiska stabiliteten.

En ytterligare risk är att föreningens kalkyler bygger på osäkra antaganden om att stora bidrag erhålls från andra bidragsgivare än kommunen. Sammantaget anser vi att riskerna är för stora och att det finns annat som är mer prioriterat samtidigt som kommunen inte kan särbehandla en enskild förening på det sätt som föreslås i ordförandeförslaget.

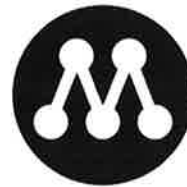

SÄRSKILT YTTRANDE

Kommunstyrelsen/Kommunfullmäktige

2015-01-07

Ärende 2 Kommunal borgen Tennis och Paddel i Tumba Förvaltning AB samt borgen. Övertagande av lån och avskrivning av fordran till Tumba Tennisklubb samt beslut avseende området Pelletäppan

Tennisen är en stor idrott med många utövare. Det är bra att vi genom detta förslag hittar en ersättning för Pelletäppan.

Det är likaledes positivt att denna lösning innebär att externa aktörer står för investeringen i samband med en kommersiell exploatering - sådana lösningar borde kommunen eftersträva oftare.

Kommunens borgensåtagande avser endast hyreskostnaden och inte lånet för själva investeringen vilket är bra. Skulle klubben, oavsett anledning, inte kunna uppfylla sina åtaganden så kan kommunen överta kontraktet och säkerställa idrottens villkor.

Eftersom själva anläggningen i sin konstruktion är utformad så att den passar även för andra idrotter så kan hallen användas även för annan idrottsverksamhet ifall intresset för just tennis skulle svikta i framtiden.

Jimmy Baker

Kia Hjelte

Stina Lundgren

Yngve RK Jönsson



2015-01-29

Plats och tid Hallunda folkets hus, Bragesalen, kl 17:30 – 21:55

Beslutande Se bilaga

Ersättare Se bilaga

Ovriga deltagande Chefsjurist Johan Holgersson

Utses att justera Tuva Lund (S) och Stefan Dayne (KD)

Ordningen för ärendenas §§ 1-7, 15-16, 8-14, 17-23
avgörande

Plats och tid för justering Kommunhuset i Tumba, tisdagen den 3 februari kl. 17:00

Sekreterare



Håkan Hultgren

Paragrafer 1 - 23

Ordförande

Inger Ros (S)

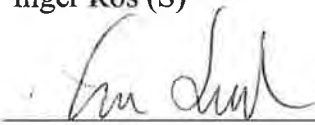
Justerare

Tuva Lund (S)

Stefan Dayne (KD)

ANSLAG/BEVIS

Protokollet är justerat. Justeringen har tillkännagivits genom anslag.

Nämnd

Kommunfullmäktige

Anslaget den

2015-02-04

Förvaringsplats för protokollet

Kommunledningsförvaltningen

Underskrift

Lena Bogné

Sammanträdesdatum

2015-01-29

Nedtas den

2015-02-26



§ 55

Projektplan för Södertörns nyckeltal (KS/2015:116)

Beslut

Kommunstyrelsen godkänner projektplan för arbetet med 2014 års nyckeltal i Södertörnskommunerna.

Ärendet

Södertörnskommunerna har sedan mitten av 1990-talet bedrivit ett gemensamt arbete med att ta fram jämförande nyckeltal för kommunernas verksamheter. Arbetet har efterhand utvecklats till att omfatta fler verksamhetsområden och fått ökad inriktning mot att jämföra kvalitet och service snarare än bara kostnader.

Huvudsyftet med arbetet är att för kommunernas politiska ledningar ge en översiktlig bild av dels service- och kostnadsförhållanden jämfört med övriga Södertörnskommuner, dels utvecklingen över tiden inom den egna kommunen inom väsentliga verksamhetsområden till vägledning för prioriteringar, översyner etc.

Kommunstyrelsen i respektive kommun fastställer projektplanen.

Resultatet av arbetet presenteras under en konferens den 8 oktober 2015. Botkyrka är denna gång värd för konferensen.

Kommunledningsförvaltningen redogör för ärendet i en tjänsteskrivelse 2015-02-09.

2015-03-02

Dnr KS/2015:116

Expedieras till:
Samtliga nämnder
Haninge kommun
Huddinge kommun
Nynäshamns kommun
Salems kommun
Södertälje kommun
Tyresö kommun
Ekonomichef Niclas Johansson, kommunledningsförvaltningen



Delegationsbeslut (KOF/2015:1)

Beslut

Kultur- och fritidsnämnden godkänner redovisningen av delegationsbeslutet.

Ärendet

Kultur- och fritidsnämnden har överlåtit sin beslutanderätt till ordförande och tjänstemän enligt kultur- och fritidsnämndens delegationsordning. Beslut som har fattats med stöd av delegering ska anmälas till nämnden.

Följande beslut har fattats med stöd av delegering:

Förvaltningschef

Beslut om tillförordnande förvaltningschefer från och med 20 februari till och med 6 mars 2015

Handläggare Ungdom och förening

Utdelning av aktivitetsbidrag på 10 000 kr till Botkyrka Vi Unga för en gemensam utflykt för fritidsklubbarna