



2015-04-28

Tid Måndagen den 18 maj 2015 kl:18:30

Plats Tumba kommunalhus, lokal 2, plan 2

Ärenden

Justering

- 1 Information Praktisk naturvård
- 2 Luftföroreningar i Botkyrka kommun, mätdata 2014
- 3 Upphävande av beslut – Avloppsförbud i Sandviken och Kasholmen
- 4 Enhetschefen/miljöenheten informerar
- 5 Delegationslista
- 6 Revision av miljö- och hälsoskyddsnämndens ansvarsutövande 2014
- 7 Föreläggande (från miljö- och hälsoskyddsnämnden) om att avlägsna mellanlagrat avfall från fastighet i södra Botkyrka
- 8 Internkontrollplan för 2015
- 9 Delårsrapport 1, 2015
- 10 Ev. tillkommande ärenden

Gruppsammanträden

S, V och MP – kl. 18:00, konferensrum 2, plan 2, kommunalhuset, Tumba.

M, C, TUP, KD och FP - kl. 18:00, konferensrum Munkhättan, Miljöenheten plan 3, kommunalhuset, Tumba.

Kaffe och smörgås från kl. 17:30, Helges restaurang, kommunalhuset, plan 2.

Anmäl ev. förhinder till Karina Wallenius, tel. 08-530 612 43, e-post karina.wallenius@botkyrka.se



2015-05-18

1

Information Praktisk naturvård

Förslag till beslut

Miljö- och hälsoskyddsnämnden beslutar att anteckna till protokollet att nämnden tagit del av informationen.

Sammanfattning

Naturvårdare Nils Nygren på miljöenheten ger muntlig information till nämnden om Praktisk naturvård.



2015-05-18

2**Rapport Luftföroreningar i Botkyrka kommun, mätdata 2014****Förslag till beslut**

Miljö- och hälsoskyddsnämnden beslutar att nämnden tagit del av föreliggande rapport i ärendet upprättat av miljöutredare Dan Arvidsson.

Sammanfattning

Under år 2014 genomfördes kontinuerliga mätningar med kemiluminiscens-teknik av luftföroreningarna kvävedioxid och kväveoxider på Lagman Leka-res väg i Alby. Mätningar av kvävedioxid med diffusionsprovtagare genomfördes under februari månad i Fittja, Tullinge, Tumba och Grödinge. Meteorologiska mätningar utfördes kontinuerligt på Hamra gårde, där miljöenheten har en mätstation i form av en 24 m hög mast.

Meteorologi

Året inleddes med mycket milt väder, och medeltemperaturen i februari var nästan fem grader varmare än för åren 1993-2013. Våren var normalvarm men inledningen av sommaren var kylig. Juli månad blev mycket varm och sommaren som helhet ganska torr, men med kraftiga åskskurar i slutet av juli och i augusti. Även hösten var mild, framför oktober och november. Längre perioder med vindstilla väder och stabil skiktning förekom inte i princip inte alls. Året som helhet blev mycket varm; 7,8 grader jämfört 6,6 grader som är medel för åren 1993-2013. Nationella mätningar visar att år 2014 blev medeltemperaturen den högsta som någonsin uppmätts.

Kvävedioxid, NO₂ och kväveoxider

Halterna av kvävedioxid var de lägsta som uppmätts i Alby. Miljökvalitetsnormerna för kvävedioxid klarades, liksom miljökvalitetsmålen. Tidigare mätningarna visar att när vädret är lugnt och temperaturen låg, uppmäts höga halter av kvävedioxid i Alby. Avsaknaden av sådant väder är sannolikt en förklaring till de måttliga kvävedioxidhalterna under 2014. I Fittja var medelhalten i februari nästan i samma nivå som i Alby, i Tullinge betydligt lägre och lägst i Kattkulla i Grödinge.

Kväveoxider, NO_x

Miljökvalitetsnormen för kväveoxider gäller för skydd av växtlighet och inte i tätort, d.v.s. miljökvalitetsnormen för kväveoxider gäller inte på aktuell mätplats i Alby, men då kväveoxider ändå registreras med den mätteknik som används, presenteras ändå värdena. Halterna var i Alby var 2014 lägre än miljökvalitetsnormen för landsbygd.

**LÅNGT
IFRÅN LAGOM**

Rapport 2015:1

Luftföroreningar i Botkyrka kommun

Mätdata 2014

Samhällsbyggnadsförvaltningen
Miljöenheten
Natur och miljöanalys



Tumba, april 2015

Innehållsförteckning

| | | |
|-------|--|-----------|
| | Sammanfattning | 4 |
| 1. | Inledning | 5 |
| 2. | Metodik | 5 |
| 3. | Resultat | 6 |
| 3.1 | Väder | 6 |
| 3.2 | Luftföroreningar | 7 |
| 3.2.1 | Kvävedioxid | 7 |
| 3.2.2 | Kväveoxider | 9 |
| 4. | Luftföroreningar - ursprung och effekter | 9 |
| 5 | Luftkvalitet - miljö kvalitetsnormer och miljömål | 10 |
| 6 | Referenser | 11 |
| | Kartbilaga 1 | |
| | Kartbilaga 2 | |

Sammanfattning

Under år 2014 genomfördes kontinuerliga mätningar med kemiluminiscensteknik av luftföroreningarna kvävedioxid och kväveoxider på Lagman Lekares väg i Alby. Mätningar av kvävedioxid med diffusionsprovtagare genomfördes under februari månad i Fittja, Tullinge, Tumba och Grödinge. Meteorologiska mätningar utfördes kontinuerligt på Hamra gårde, där miljöenheten har en mätstation i form av en 24 m hög mast.

Meteorologi

Året inleddes med mycket mildt väder, och medeltemperaturen i februari var nästan fem grader varmare än för åren 1993-2013. Våren var normalvarm men inledningen av sommaren var kylig. Juli månad blev mycket varm och sommaren som helhet ganska torr, men med kraftiga åskkurar i slutet av juli och i augusti. Även hösten var mild, framför oktober och november. Längre perioder med vindstilla väder och stabil skiktning förekom inte i princip inte alls. Året som helhet blev mycket varmt; 7,8 grader jämfört 6,6 grader som är medel för åren 1993-2013. Nationella mätningar visar att år 2014 blev medeltemperaturen den högsta som någonsin uppmätts.

Kvävedioxid, NO₂ och kväveoxider

Halterna av kvävedioxid var de lägsta som uppmätts i Alby. Miljökvalitetsnormerna för kvävedioxid klarades, liksom miljökvalitetsmålen. Tidigare mätningarna visar att när vädret är lugnt och temperaturen låg, uppmäts höga halter av kvävedioxid i Alby. Avsaknaden av sådant väder är sannolikt en förklaring till de måttliga kvävedioxidhalterna under 2014. I Fittja var medelhalten i februari nästan i samma nivå som i Alby, i Tullinge betydligt lägre och lägst i Kattkulla i Grödinge.

Kväveoxider, NO_x

Miljökvalitetsnormen för kväveoxider gäller för skydd av växtlighet och inte i tätort, d.v.s. miljökvalitetsnormen för kväveoxider gäller inte på aktuell mätplats i Alby, men då kväveoxider ändå registreras med den mätteknik som används, presenteras ändå värdena. Halterna var i Alby var 2014 lägre än miljökvalitetsnormen för landsbygd.

1. INLEDNING

Mätningar av luftföroreningar ingår som en del av Botkyrka miljöenhets övervakning av miljön. Föreliggande rapport avser kontinuerliga mätningar av kvävedioxid och kväveoxider i Alby från och med 2014-01-01 till och med 2014-12-31. Mätningar av kvävedioxid under februari månad har också utförts i Fittja, Tullinge, Tumba och Grödinge. Kontinuerliga mätningar av meteorologiska parametrar utfördes från och med 2014-01-01 till och med 2014-12-31 på Hamra gårde i Tumba.

Ur luftföroreningsavseende har mätplatsen i Alby en strategisk placering då den är en av de mest påverkade platserna i kommunen där människor bor och vistas. Platsen är utsatt för luftföroreningar från vägtrafik från E4/E20, Hågelbyleden och dess anslutning till motorvägen samt det expansiva industri och handelsområdet i Eriksberg. Hågelbyleden är dessutom den mest betydelsefulla länken för trafik som ska till eller från Botkyrka kommun, och all exploatering i kommunen söder om Alby påverkar trafikflödet på Hågelbyleden. Även topografin har en ogynnsam effekt på luftföroreningshalterna. Mätplatsen utgör en lågpunkt med Eriksbergsåsen och Albyberget i norr, flervåningshus i öster och en höjdrygg i söder.

2. METODIK

Mätning under 2014 av kvävedioxid och kväveoxider utfördes enligt metod SS-EN 14211:2005 "Utomhusluft – Standardmetod för mätning av koncentrationen av kvävedioxid och kvävemonoxid med kemiluminiscens" (kontinuerlig automatisk mätmetod baserad på kemiluminiscensteknik som är referensmetod). Mätpunkten var belägen invid Lagman Lekares väg på c:a 4 meters höjd över marken, se kartbilaga 1. Mätningen utfördes av Slb-analys (del av miljöförvaltningen, Stockholm Stad) som även kvalitetssäkrade insamlade data. Regelbunden tillsyn utfördes av Dan Arvidsson och Anders Forsberg, miljöenheten, samhällsbyggnadsförvaltningen, Botkyrka kommun. Service av mätutrustningen på plats av Slb-analys servicetekniker, Billy Sjövall. Kvävedioxid mättes också i februari med passiva provtagare i form av IVL:s diffusionsprovtagare i Fittja, Tullinge, Tumba och Kattkulla, se kartbilaga 2.

Mätutrustningen för insamling av meteorologiska data är monterad på en 24 m hög mast belägen invid Åvägen på Hamra gårds marker i Tumba. Service av den meteorologiska mätutrustningen utfördes av Anders Ekman, Ekmans Mätmontage.

Via modem insamlas och bearbetas data kontinuerligt från masten och luftmätningssystemet i ett luftövervakningssystem, SMHI:s Airviro.

Sammanställningen är gjord av Dan Arvidsson.

3. RESULTAT

Uppgifterna avser perioden från och med 2014-01-01 till och med 2014-12-31. Jämförande väderuppgifter avser perioden 1993-01-01 till och med 2013-12-31.

3.1 Väder

Årets första månader var mycket milda. Årets lägsta temperatur uppmättes till -17,3 grader den 17:e januari. Medeltemperaturen i februari 2014 var nästan 5 grader varmare än under åren 1993-2013, även mars månad var betydligt varmare än normalt. I slutet av april uppmättes över 20 grader varmt. Sommaren inleddes lite trevande och framför allt kring midsommar var det kallt (påskafton var t.ex. varmare än midsommarafton). Men juli blev det ordentligt varmt och sommaren bjöd på ganska torrt och soligt väder, men med avbrott för kraftiga regn och åska från slutet av juli och i augusti. Årets varmaste dag var den 24:e juli med 31,1 grader. Augusti och september var normalvarma, men oktober och framför allt november var varmare än normalt. Medeltemperaturen över året var hela 7,8 grader, att jämföras med medeltemperaturen för perioden 1993-01-01 till och med 2013-12-31 som är 6,6 grader. De nationella mätningarna visar att temperaturen för år 2014 blev den högsta som någonsin uppmätts.

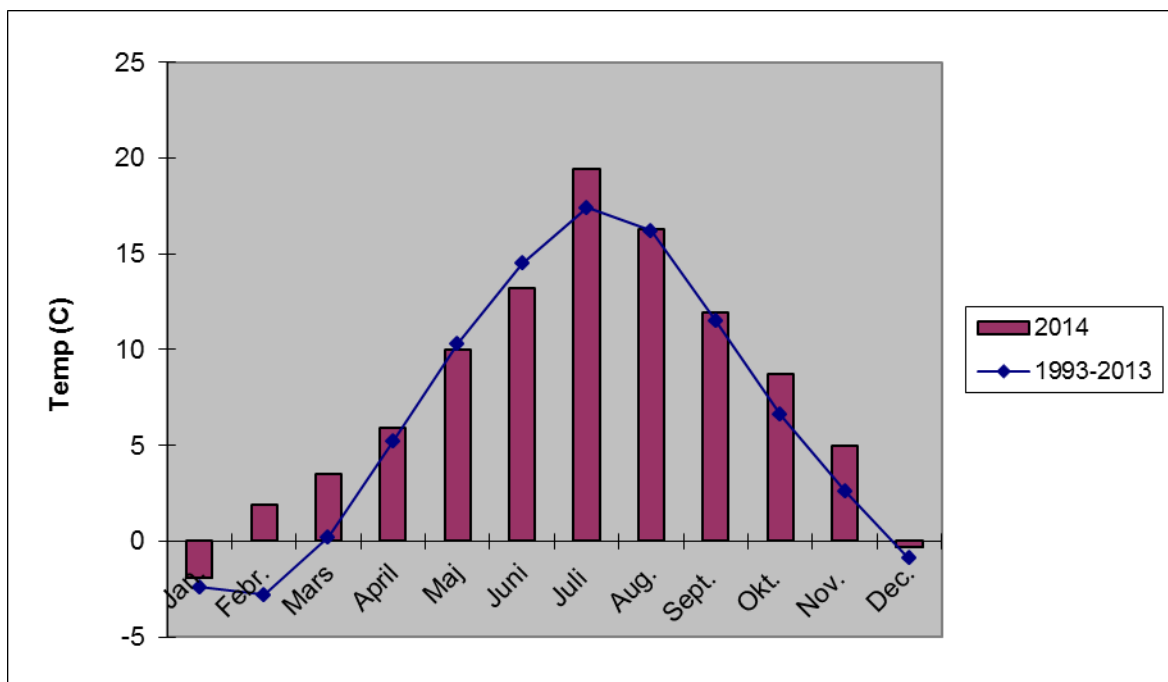

Vindar från sydväst dominerade vilket är det normala. Längre perioder med lugnt väder och stabil skiktning saknades. Den tidsmässiga täckningsgraden för insamling meteorologiska data var 100 % år 2014.

3.2 Luftföroreningar

De luftföroreningar som mättes i Alby var kvävedioxid, NO₂, och kväveoxider, NO_x. Mätningarna startade 2014-01-01 och pågick t.o.m. 2014-12-31. Den tidsmässiga täckningsgraden under 2014 var 100 %. Mätning av NO₂ med diffusionsprovtagare gjordes i februari i Fittja, Tullinge, Tumba och Kattkulla i Grödinge.

3.2.1 Kvävedioxid, NO₂

Mätresultat

| Kvävedioxid år 2014 | Alby (µg/m ³), något över gatunivå ¹⁾ | Jämförande värden från Stockholm och Uppsala läns luftvårdsförbund | |
|------------------------------|--|--|---|
| | | Södermalm i taknivå, Tork. Knuts.g.(µg/m ³) | E4/E20 Lilla Essingen gatu- nivå (µg/m ³) |
| Periodmedelvärde | 16 | 12 | 32 |
| Högsta dygnsmedelvärde | 52 (18 mars) | 43 (26 nov) | 75 (23 maj) |
| 98-percentil dygnsmedelvärde | 43 | 32 | 57 |
| Högsta timmedelvärde | 108 (4 april) | 80 (2 april) | 131 (4 april) |
| 98-percentil timmedelvärde | 61 | 45 | 84 |

¹⁾Mätpunkten i Alby ligger c:a 3,5 m över marken.

Jämförelse med tidigare mätningar av kvävedioxid i Alby. DOAS-teknik t.o.m. 2012* och kemiluminiscensteknik fr.o.m. 2013.

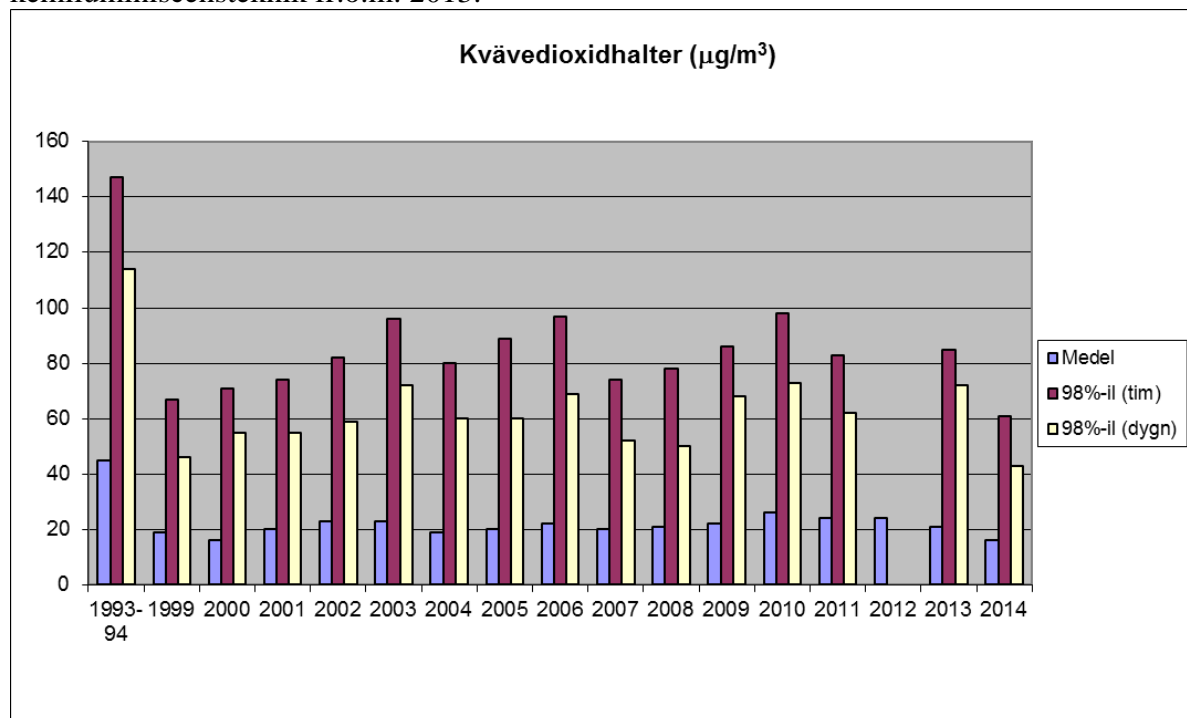

*På grund av tekniska problem med mätutrustningen blev resultaten för år 2012 ofullständiga och ska endast tolkas som indikativa.

Jämförelse med miljö kvalitetsnormen för skydd av hälsa

| Miljö kvalitetsnorm kvävedioxid ($\mu\text{g}/\text{m}^3$) | Medelvärdestid | Anmärkning | Alby 2014 ($\mu\text{g}/\text{m}^3$) |
|--|----------------|---|--|
| 40 | 1 år | Aritmetiskt medelvärde som inte får överskridas | 16 |

| Miljö kvalitetsnorm kvävedioxid ($\mu\text{g}/\text{m}^3$) | Medelvärdestid | Anmärkning | Antal överskridande av miljö kvalitetsnormens värde år 2014 i Alby: |
|--|----------------|---|---|
| 200 | 1 timme | Värdet får inte överskridas mer än 18 timmar per år* | 0 |
| 90 | 1 timme | Värdet får inte överskridas mer än 175 timmar per år* | 12 |
| 60 | 1 dygn | Värdet får inte överskridas mer än 7 dygn per år | 0 |

* 90 $\mu\text{g}/\text{m}^3$ får överskridas 175 timmar per år (men inte mer) förutsatt att 200 $\mu\text{g}/\text{m}^3$ aldrig överskrids mer än 18 timmar per kalenderår.

Jämförelse med miljö kvalitetsmålet Frisk luft, delmålet för kvävedioxid

Miljö kvalitetsmålet för kvävedioxid är angivet som ett delmål till år 2010.

| Miljö kvalitetsmål kvävedioxid ($\mu\text{g}/\text{m}^3$) | Medelvärdestid | Anmärkning | Situation i Alby 2014: |
|---|----------------|---|------------------------|
| 20 | 1 år | Värdet ska i huvudsak underskridas år 2010. | 16 |
| 60 | 1 timme | Värdet får överskridas högst 175 timmar per år. | Överskreds 170 gånger |

Kvävedioxidmätning med diffusionsprovtagning 2014-02-11 – 2014-03-11.

| Periodmedelvärde | Fittja (Krögarvägen) | Tullinge (centrum) | Tumba (Gröndalsv.) | Grödinge (Kattkulla) | Jämförelse Alby (Lagman Lekares väg) |
|--------------------------|----------------------|--------------------|--------------------|----------------------|--------------------------------------|
| $\mu\text{g}/\text{m}^3$ | 13 | 9 | -* | 3 | 16 |

*Mätresultat från Tumba uteblev då mätutrustningen stals.

Kommentar:

Miljö kvalitetsnormerna och miljö kvalitetsmålen klarades i Alby år 2014. Dygnsmedelvärdet 60 $\mu\text{g}/\text{m}^3$ som anses vara det som är svårast att klara i regionen, överskreds inte någon gång. Miljö kvalitetsmålet för årsmedelvärdet, 20 $\mu\text{g}/\text{m}^3$, klarades och högsta timmedelvärde, 60 $\mu\text{g}/\text{m}^3$, överskreds 170 ggr. De relativt låga värdena i Alby under 2014, förklaras sannolikt av att vädret dominerades av ostadiga förhållanden under vintermånaderna. Längre perioder med stabilt, lugnt, väder saknades. De högsta halterna i Alby av kvävedioxid uppmäts vanligen under vintern när vädret lugnt och förbränningen är hög. Mätningarna med diffusionsprovtagare under februari månad speglar den trafikbelastningssituation som råder vid respektive mät punkt.

3.2.2 Kväveoxider, NO_x

Miljö kvalitetsnormen till skydd för växtligheten gäller i områden där det är minst 20 kilometer till närmaste tätbebyggelse eller 5 kilometer till annat bebyggt område, industriell anläggning eller motorväg.

Jämförelse med miljö kvalitetsnorm för kväveoxider (NO_x), skydd av växtlighet

| Miljö kvalitetsnorm kväveoxider (µg/m ³) | Medelvärdestid | Anmärkning | Alby 2014 (µg/m ³) |
|--|----------------|---|--------------------------------|
| 30 | 1 år | Aritmetiskt medelvärde som inte får överskridas | 26 |

Kommentar:

Eftersom miljö kvalitetsnormen avser landsbygd (se ovan) gäller den inte för mätstationen i Alby, men presenteras ändå eftersom utrustningen trots allt mäter NO_x. Halterna av kväveoxider är betydligt lägre på landsbygden än i tätortsområden med mycket vägtrafik. Halterna var i Alby var 2014 lägre än miljö kvalitetsnormen för landsbygd.

4. LUFTFÖRORENINGAR - URSPRUNG OCH EFFEKTER

Luftföroreningar ger upphov till problem inom en rad olika områden, t.ex. skador på människor och andra levande organismer, skador på konstruktioner och på byggnader. Effekter av skadorna kostar samhället stora summor varje år i form av minskad avkastning av gröda, korrosion på byggnader och fordon, kalkning av sjöar med mera.

De högsta halterna av luftföroreningar uppträder normalt sett under vintern, med undantag för ozon. Detta beror dels på att utsläppen är större under vintern, men framför allt på väderförhållanden. Under vintern uppstår ofta perioder med stabil luftskiktning, så kallad inversion, vilket innebär att luftföroreningarna blir kvar på den nivå där de släppts ut. Inversioner uppstår även under sommarnätter, men dessa inversioner löses normalt sett upp under dagen. Halterna av ozon är oftast som högst under soliga och varma vår- och försommardagar. Ozon som är en s.k. fotokemisk oxidant bildas av kvävedioxid och luftens syre vid närvaro av kolväten och under starkt solljus. Ozon bryts ned av bl. a kväveoxid vilket innebär att de högsta halterna oftast uppmäts på landsbygden.

Vid sidan av de föroreningar som bildas lokalt, förekommer också så kallade episoder; luftmassor med höga föroreningshalter som transporteras till vårt område.

Svaveldioxid (SO₂) bildas vid förbränning av svavelhaltigt bränsle. Svaveldioxid bidrar starkt till försurning av naturen och irriterar luftvägarnas slemhinnor, vilket kan medföra andningssvårigheter för astmatiker. Tidigare har svaveldioxid varit ett av de stora problemen, men med minskad oljeeldning, minskad svavelhalt i oljan och minskade utsläpp i övriga Europa har problemet minskat markant.

Kväveoxider (NO_x) bildas vid all förbränning genom att luftens kvävgas och syrgas reagerar med varandra vid hög temperatur. Merparten kommer från vägtrafiken. Det mesta utsläppet sker som kväveoxid (NO) men denna oxideras snabbt till kvävedioxid (NO₂) i luften.

Kväveoxiderna är också viktiga beståndsdelar i de atmosfärskemiska reaktionerna, vid t ex bildandet av marknära ozon.

Kväveoxiderna bidrar till försurning och övergödning av mark och vatten. Kvävedioxid kan påverka slemhinnor och lungvävnad, framförallt hos känsliga personer som astmatiker. Studier finns också som tyder på att höga halter kvävedioxid ger kraftigare reaktioner för allergiker och att de dessutom ökar risken för luftvägssjukdomar.

Kvävedioxid fungerar också som en indikator för ett flertal avgasrelaterade föroreningar. Bland dessa kan nämnas kolmonoxid och aromatiska kolväten. Allmänt sett betyder detta att om halten kvävedioxid är hög så är sannolikt halten av dessa andra föroreningar också hög.

Marknära ozon bildas genom kemiska reaktioner mellan syrgas, kväveoxider och flyktiga organiska ämnen (VOC). Eftersom reaktionen påskyndas vid inverkan av solljus och höga temperaturer, är halterna vanligtvis högre under vår och sommar samt på eftermiddagar. Ozonhalten kan uppvisa stor variation beroende på väderförhållanden, årstid, tid på dygnet och förändringar i mängden långväga transporterat ozon. Kväveoxid förbrukar ozon vilket gör att man ofta har låga halter ozon nära föroreningskällan.

Ozon påverkar vår hälsa genom att bl. a irritera ögon och slemhinnor samt miljön genom att den skadar växtligheten genom att bladens åldrande påskyndas. Problemet orsakar stora ekonomiska förluster för såväl jord- som skogsbruket.

Betydelsefulla källor till partiklar är framför allt vägtrafik, energiproduktion, arbetsmaskiner och sjöfart. Partiklar finns i avgaserna och uppkommer vid slitage mellan framför allt dubbade vinterdäck och vägbana. Högst halter av PM10 brukar uppkomma på våren. Partiklar kan leda till nedsättning av lungfunktionen och påverkar luftvägssjukdomar. Det kan ge upphov till astma och försämrat sjukdomstillstånd hos astmatiker. Partiklar ökar också risken för dödlighet i hjärt- och lungsjukdomar och cancer. Partiklar innehåller ofta tungmetaller och organiska miljögifter vilket leder till upplagring gifterna i sediment och mark. Partiklar har en klimatpåverkande effekt och leder till nedsmutsning.

5. LUFTKVALITET - MILJÖKVALITETSNORMER OCH MILJÖMÅL

Normer och mål för god luftkvalitet syftar i första hand till att skydda människor mot negativa hälsoeffekter. Hälsan påverkas negativt av luftföroreningar genom ökad sjuklighet (luftvägssjukdomar, hjärt- och kärlsjukdomar, cancersjukdomar) och dödlighet.

Beroende på om normvärdena ska skydda mot akuta eller långsiktiga effekter finns såväl korttids- som långtidsvärden. Korttidsvärdena avser medelvärden under 1-24 timmar medan långtidsvärdena avser årsmedelvärden. Vid bestämning av normvärdena har hänsyn tagits till känsliga grupper som t.ex. barn, astmatiker och allergiker.

Miljö kvalitetsnormer är nationella föreskrifter som baseras på direktiv, mål- och gränsvärden från den Europeiska Unionen. Miljö kvalitetsnormerna säkerställer en lägsta nivå för skydd av hälsa och miljö. Tillsammans med åtgärdsprogrammen ska de styra i riktning mot miljö kvalitetsmålen som enbart omfattar hälsobaserade nivåer.

Miljö kvalitetsnormer för kvävedioxid, partiklar (PM10), svaveldioxid, kolmonoxid, bensen och bly baseras på gränsvärden i EU:s direktiv. De är juridiskt bindande och ska senast klaras

vid en för varje ämne angiven tidpunkt. Miljökvalitetsnormer för partiklar (PM_{2,5}), marknära ozon, arsenik, kadmium, nickel och bens(a)pyren baseras på målvärden i EU:s direktiv, vilket innebär att normvärden ”bör” uppnås inom en viss tid.

Kommunerna ska se till att miljökvalitetsnormer uppfylls när de planlägger och utövar tillsyn enligt Miljöbalken. Tillstånd får inte beviljas för verksamheter som försvårar att normvärden klaras.

Miljökvalitetsmålet ”Frisk luft” är antaget av Sveriges riksdag och innebär att halterna av luftföroreningar inte överskrider lågrisknivåer för cancer eller riktvärden för skydd mot sjukdomar eller påverkan på växter, djur, material och kulturföremål. Lågrisknivåerna och riktvärdena har bl.a. tagits fram av Världshälsoorganisationen (WHO) och ska nås till år 2020.

6. REFERENSER

Samhällsbyggnadsförvaltningen, Miljöenheten, mars 2014. *Luftföroreningar i Botkyrka kommun, Mätdata 2013, Rapport 2014:1*. Botkyrka kommun.

Slb-analys, mars 2014. Luftkvalitet i Stockholms, Uppsala samt Gävleborgs län. Kontroll och jämförelse med miljökvalitetsnormer år 2013. LVF 2014:1, Stockholms och Uppsala läns luftvårdsförbund.

Slb-analys, april 2015. *E-postkommunikation med Kristina Eneroth*. Stockholm stad.

www.naturvardsverket.se

www.riksdagen.se

www.smhi.se

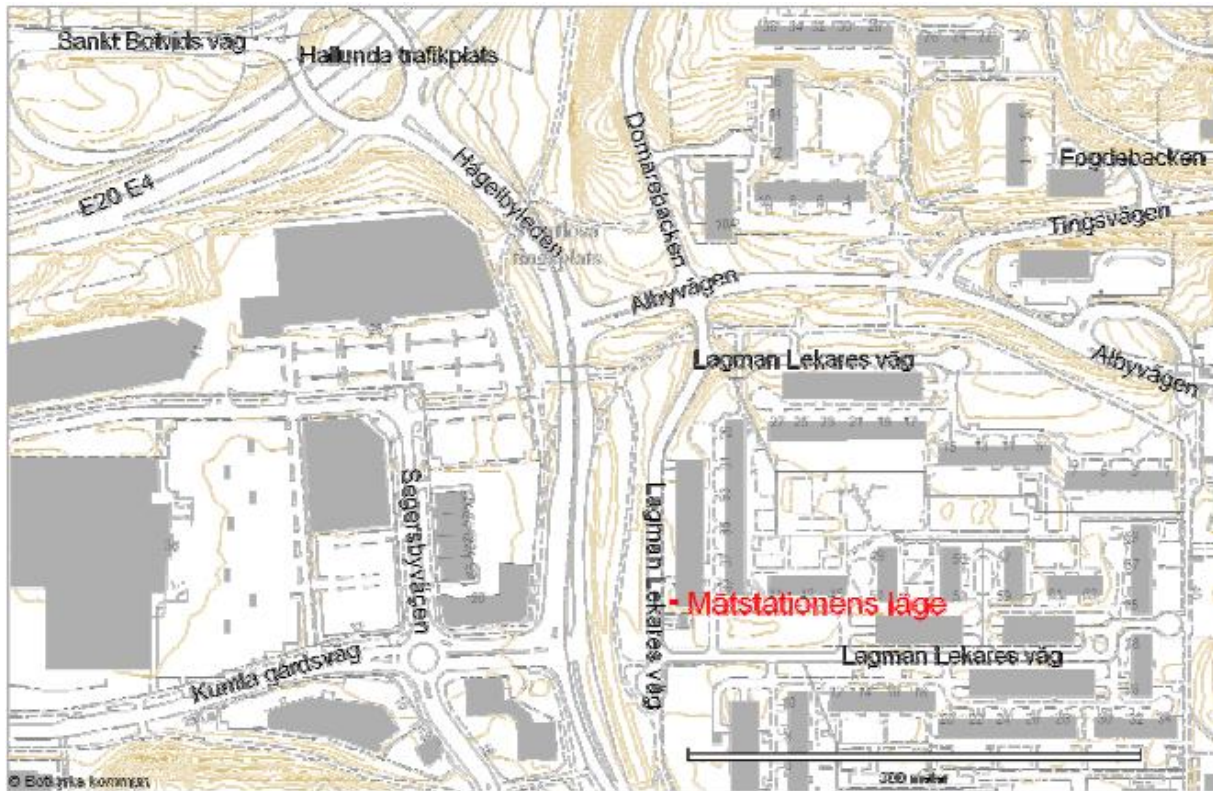

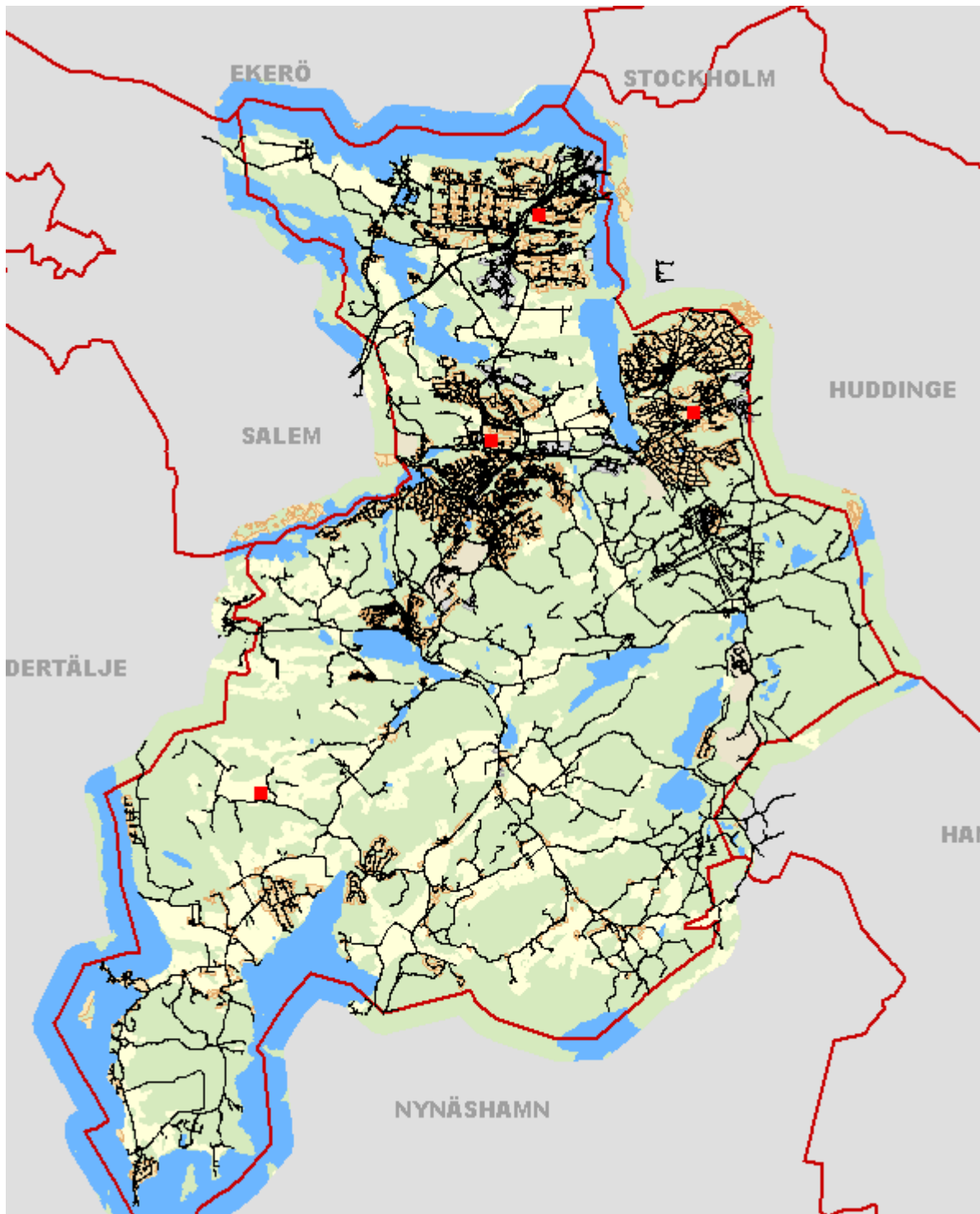

Röda fyrkanter visar mätplatser med diffusionsprovtagare.



2015-05-18

3

Upphävande av beslut – Avloppsförbud i Sandviken och Kasholmen

Förslag till beslut

Miljö- och hälsoskyddsnämnden beslutar att upphäva beslut § 17, 1992-02-10, gällande att inga nya avloppsanläggningar får beviljas i Sandviken och Kasholmen.

Sammanfattning

Sandviken är ett fritidshusområde beläget i anslutning till Skansundet. Området består av totalt 147 fastigheter. Några enstaka fastigheter bebos permanent. Kasholmen ligger lite längre nordväst om Sandviken och består av knappt tio fastigheter. Den lokala tillgången på grundvatten är begränsad i området och det finns svårigheter att hantera avloppsfrågan.

Trots förutsättningarna för området anser miljöenheten att det finns skäl att upphäva beslut § 17. Det innebär att varje ansökan kommer att prövas individuellt. Det är inte en självklarhet att alla fastighetsägare kan få tillstånd till avlopp på sina fastigheter.



2015-04-17

Dnr sbf/2015:157

Referens

Ulrika Elveskog
Miljöenheten

Mottagare

Miljö- och hälsoskyddsnämnden

Upphävande av beslut – Avloppsförbud i Sandviken och Kasholmen

Förslag till beslut

Miljöenheten föreslår miljö- och hälsoskyddsnämnden besluta att upphäva beslut § 17, 1992-02-10, gällande att inga nya avloppsanläggningar får beviljas i Sandviken och Kasholmen.

Sammanfattning

Sandviken är ett fritidshusområde beläget i anslutning till Skanssundet. Området består av totalt 147 fastigheter. Några enstaka fastigheter bebos permanent. Kasholmen ligger lite längre nordväst om Sandviken och består av knappt tio fastigheter. Den lokala tillgången på grundvatten är begränsad i området och det finns svårigheter att hantera avloppsfrågan.

Trots förutsättningarna för området anser miljöenheten att det finns skäl att upphäva beslut § 17. Det innebär att varje ansökan kommer att prövas individuellt. Det är inte en självklarhet att alla fastighetsägare kan få tillstånd till avlopp på sina fastigheter.

Bakgrund

Sandviken är ett fritidshusområde beläget i anslutning till Skanssundet på södra Näslandet. Området består av totalt 147 fastigheter varav några enstaka bebos permanent. Områdets detaljplan ger en byggrätt på max 40 kvm. Kasholmen ligger lite längre nordväst om Sandviken och består av knappt tio fastigheter.

1992 beslutade miljö- och hälsoskyddsnämnden att ej tillåta fler enskilda avloppsanläggningar i området. Grunden till beslutet var en grundvattenutredning som togs fram under 1991. Utredningen slår fast att grundvattenbildningen i området inte är så stor och att grundvattnet inom området inte räcker till om huvuddelen av fastigheterna bebos permanent. Grundvattenuttaget bör begränsas, annars kan det i förlängningen leda till saltvatteninträngning.

Skanssundets samfällighetsförening gjorde en sammanställning av hur vatten- och avloppssituationen såg ut på fastigheterna hösten 2003. Enligt undersökningen har 60 % av fastigheterna indraget vatten i huset (87 fastigheter) och 65 fastigheter har ett utgående avlopp. 42 av fastigheterna har stenkista, vilket är en lösning som inte klarar dagens krav. Några fastigheter har infiltration och markbädd. När det finns indraget vatten finns det troligtvis även ett utgående avlopp.

2005 avslog miljöförvaltningen en ansökan om enskild avloppsanläggning på Hörningsholm 2:174 med motivet att det fanns risk för saltvatteninträning i brunnen. Sökande överklagade beslutet till länsstyrelsen vilka avslog det med samma motivering. Sökande ansökte då om att göra ett avlopp och att använda sig av avsaltat havsvatten istället för grundvatten. Ansökan beviljades av miljö- och hälsoskyddsnämnden 2005 och gällde då för två fastigheter.

På grund av bristen på grundvatten är området inte lämpligt för omfattande permanent bebyggelse. Enligt 3 kap 1 § miljöbalken ska markanvändning och samhällsbyggande ske på ett sätt som sammantaget främjar en långsiktigt god hushållning.

Miljö- och hälsoskyddsnämnden har sedan två år tillbaka börjat bevilja avloppsanläggningar på Getryggen under förutsättning att avsaltat havsvatten används som vattenkälla (dock ej som dricksvatten). Getryggen har likartade förutsättningar som Sandviken och Kasholmen och områdena bör bedömas likadant. Varje ansökan om enskild avloppsanläggning som inkommer kommer att prövas individuellt.

Grundvattensituationen i Sandviken och på Kasholmen

Inom fastigheten Hörningsholm 2:44, på den sydligaste udden i Botkyrka, ligger fritidshusområdena Sandviken och Kasholmen. Udden är bebyggd med mindre hus som ofta har enkla lösningar på vatten och avlopp, främst på grund av miljö- och hälsoskyddsnämndens, sedan länge mycket restriktiva hållning till enskilda avloppsanläggningar i området. Grundvattentillgången har ansetts vara dålig, och att anlägga en avloppsanläggning skapar förutsättningar för vattenkrävande installationer och leder oftast till att vattenförbrukningen ökar kraftigt. I kustnära områden kan då finnas risk för saltvatteninträngning i brunnar.

Miljöförvaltningen har i princip avslagit ansökningar om att anlägga enskilda avloppsanläggningar. En ansökan som fått avslag, överklagades till länsstyrelsen under våren 1991. Miljöförvaltningen fann då anledning att genast låta göra en grundvattenundersökning av området Sandviken-Kasholmen. Uppdraget gavs till Sveriges Geologiska Undersökning (SGU) och blev klart 1991-11-05.

Föreligger tjänsteskrivelse i ärendet upprättad av miljöingenjör Dan Arvidsson. Av denna framgår att risken för salt grundvatten är stor i hela området. Vidare framgår att det sannolikt blir mycket svårt att hålla angivna säkerhetsavstånd till brunnar med mera, om vattenförsörjnings- och avloppsfrågor skall lösas individuellt i området.

Ordföranden föreslår att miljö- och hälsoskyddsnämnden beslutar

att med stöd av § 13 hälsoskyddslagen och § 11 punkt 5 hälsoskyddsförordningen, ej tillåta att fler enskilda avloppsanläggningar utföres i området.

Miljö- och hälsoskyddsnämnden beslutar i enlighet med ordförandens förslag.



2015-05-18

4

Enhetschefen/miljöenheten informerar

Förslag till beslut

Miljö- och hälsoskyddsnämnden beslutar att nämnden tagit del av informationen.

Sammanfattning

Miljöchefen/medarbetare inom miljöenheten delger aktuell information till nämnden.



2015-05-18

5

Delegationslista

Förslag till beslut

Miljö- och hälsoskyddsnämnden beslutar att godkänna delegationslistan
2015-03-26—2015-04-28.

Delegationslista

2015-03-26 - 2015-04-28

Miljö- och hälsoskyddsnämnden, Botkyrka kommun

| <u>Händelsedatum</u> | <u>Uppdateringsdatum</u> | <u>Händelsenummer</u> | <u>Åtg</u> | <u>Bev. datum</u> | <u>Bev. orsak</u> | <u>Bev. Handl</u> |
|---|---------------------------------------|---|---------------------|-------------------|------------------------|--------------------|
| <i>Nr</i> | <i>Handl</i> | <i>Händelserubrik</i> | | | <i>Utlåtandebeslut</i> | <i>Fakt. In/Ut</i> |
| <u>2015-04-24</u> (Händelsedatum) | <u>2015-04-24</u> (Uppdateringsdatum) | 189029 | | | | |
| 3 | Britta Ahlgren | Beslut/Delegation | | | DBM §198 | -- |
| <i>Anteckning på händelsen:</i> | | | | | | |
| Tillstånd för genomförande av löp- och cykeltävling 16 och 17 maj delvis i Lida naturreservat lämnas. | | | | | | |
| <i>Intressent(er) på händelsen:</i> | | | | | | |
| <i>Objekt till händelsen:</i> | | | | | | |
| <i>Ärende till händelsen:</i> | | | | | | |
| | <i>Diariernr:</i> | 2015-000358 | <i>Handläggare:</i> | DAGBRA | | |
| | <i>Ärenderubrik:</i> | ANSÖKAN om dispens för genomförande av gruppaktivitet (delvis) inom Lida naturreservat under maj 2015 - F | | | | |
| <i>Objekt till ärendet:</i> | | | | | | |
| Objekt: NATURRESERVATET LIDA, LIDA, RIKSTEN 3:2 | | | | | | |
| <u>2015-04-23</u> (Händelsedatum) | <u>2015-04-23</u> (Uppdateringsdatum) | 188962 | | | | |
| 6 | Katrin Rundén | Beslut/Delegation extra kontrollavgift | | | DBM § 194 | -- |
| <i>Anteckning på händelsen:</i> | | | | | | |
| Beslut om avgift för extra offentlig kontroll, se dok. | | | | | | |
| <i>Intressent(er) på händelsen:</i> | | | | | | |
| <i>Objekt till händelsen:</i> | | | | | | |
| <i>Ärende till händelsen:</i> | | | | | | |
| | <i>Diariernr:</i> | 2015-000382 | <i>Handläggare:</i> | KATRUN | | |
| | <i>Ärenderubrik:</i> | KONTROLL av livsmedelsanläggning 2015 - Kenan & Sadun HB\Din Pub & Restaurang | | | | |
| <i>Objekt till ärendet:</i> | | | | | | |
| Objekt: KENAN & SADUN HB\DIN PUB & RESTAURANG, MIMERS VÄG 2, MIMER 3 | | | | | | |
| <u>2015-04-23</u> (Händelsedatum) | <u>2015-04-23</u> (Uppdateringsdatum) | 188974 | | | | |
| 3 | Erik Bergström | Beslut/Delegation | | | DBM § 195 | Ut |

| <u>Händelsedatum</u> | <u>Uppdateringsdatum</u> | <u>Händelsenummer</u> | <u>Åtg</u> | <u>Bev. datum</u> | <u>Bev. orsak</u> | <u>Bev. Handl</u> |
|----------------------|--------------------------|-----------------------|------------|-------------------|-------------------|-------------------|
| Nr | Handl | Händelserubrik | | | Utlåtandebeslut | Fakt. In/Ut |

Anteckning på händelsen:

Upprättat delegationsbeslut § 195 gällande anmälan om bergvärmepumpsanläggning, vilket medges.

Intressent(er) på händelsen:

Objekt till händelsen:

Ärende till händelsen: Diariennr: 2015-000429 Handläggare: DAGEBN

Ärenderubrik: ANMÄLAN om borring av energibrunn för bergvärmepump på fastigheten Vårsta 1:395 (Trollsjövägen 3)

Objekt till ärendet: Objekt: TROLLSJÖVÄGEN 3, TROLLSJÖVÄGEN 3, VÅRSTA 1:395

| | | | | | | |
|-----------------------------------|---------------------------------------|--------------------------------|--|--|-----------|----|
| <u>2015-04-23</u> (Händelsedatum) | <u>2015-04-23</u> (Uppdateringsdatum) | 188976 | | | | |
| 2 | Katrin Rundén | Beslut/Delegation årlig avgift | | | DBM § 196 | -- |

Anteckning på händelsen:

Beslut om fast årlig kontrolltid för livsmedelskontroll, se dok.

Intressent(er) på händelsen:

Objekt till händelsen:

Ärende till händelsen: Diariennr: 2015-000400 Handläggare: T-LIV

Ärenderubrik: ANMÄLAN om registrering av livsmedelsanläggning - Kaffehuset i Sverige AB

Objekt till ärendet: Objekt: KAFFEHUSET I SVERIGE AB, SKYTTBRINKSVÄGEN 29D, SKYTTBRINK 51

| | | | | | | |
|-----------------------------------|---------------------------------------|--------------------------------|--|--|-----------|----|
| <u>2015-04-23</u> (Händelsedatum) | <u>2015-04-23</u> (Uppdateringsdatum) | 188977 | | | | |
| 3 | Katrin Rundén | Beslut/Delegation registrering | | | DBM § 197 | -- |

Anteckning på händelsen:

Beslut om registrering av livsmedelsanläggning, se dok.

Intressent(er) på händelsen:

Objekt till händelsen:

| <u>Händelsedatum</u> | <u>Uppdateringsdatum</u> | <u>Händelsenummer</u> | <u>Åtg</u> | <u>Bev. datum</u> | <u>Bev. orsak</u> | <u>Bev. Handl</u> |
|---|--------------------------|---|----------------------------|-------------------|------------------------|--------------------|
| <u>Nr</u> | <u>Handl</u> | <u>Händelserubrik</u> | | | <u>Utlåtandebeslut</u> | <u>Fakt. In/Ut</u> |
| <i>Ärende till händelsen:</i> | | | | | | |
| | <i>Diariennr:</i> | 2015-000400 | <i>Handläggare:</i> T-LIV | | | |
| | <i>Ärenderubrik:</i> | ANMÄLAN om registrering av livsmedelsanläggning - Kaffehuset i Sverige AB | | | | |
| <i>Objekt till ärendet:</i> | | | | | | |
| Objekt: KAFFEHUSET I SVERIGE AB, SKYTTBRINKSVÄGEN 29D, SKYTTBRINK 51 | | | | | | |
| <u>2015-04-22</u> | (Händelsedatum) | <u>2015-04-22</u> | (Uppdateringsdatum) | 188947 | | |
| 32 | Elna Topac | Beslut/Delegation | | | DBM § 193 | -- |
| <i>Anteckning på händelsen:</i> | | | | | | |
| Beslut om tillstånd för enskild avloppsanläggning upprättat för fastighet Råby 1:21, se dokumentet. | | | | | | |
| <i>Intressent(er) på händelsen:</i> | | | | | | |
| <i>Objekt till händelsen:</i> | | | | | | |
| <i>Ärende till händelsen:</i> | | | | | | |
| | <i>Diariennr:</i> | 2014-000732 | <i>Handläggare:</i> DAGELS | | | |
| | <i>Ärenderubrik:</i> | ANSÖKAN om tillstånd för enskild avloppsanläggning på fastigheten Råby 1:21 (Skogssjövägen 2) | | | | |
| <i>Objekt till ärendet:</i> | | | | | | |
| Objekt: SKOGSSJÖVÄGEN 2, SKOGSSJÖVÄGEN 2, RÅBY 1:21 | | | | | | |
| <u>2015-04-21</u> | (Händelsedatum) | <u>2015-04-21</u> | (Uppdateringsdatum) | 188931 | | |
| 4 | Daca Mazar | Beslut/Delegation | | | DBM § 192 | Ut |
| <i>Anteckning på händelsen:</i> | | | | | | |
| Föreläggande på grund av bristfällig egenkontroll samt stora rengöringsbrister. | | | | | | |
| <i>Intressent(er) på händelsen:</i> | | | | | | |
| <i>Objekt till händelsen:</i> | | | | | | |
| <i>Ärende till händelsen:</i> | | | | | | |
| | <i>Diariennr:</i> | 2015-000325 | <i>Handläggare:</i> DACMAZ | | | |
| | <i>Ärenderubrik:</i> | KONTROLL av livsmedelsanläggning 2015 - B & G Chammas RestaurangAB\Jaktslottet | | | | |
| <i>Objekt till ärendet:</i> | | | | | | |
| Objekt: B & G CHAMMAS RESTAURANGAB\JAKTSLOTTET, SEGERSBYVÄGEN 7, KUMLA HAGE 1 | | | | | | |
| <u>2015-04-17</u> | (Händelsedatum) | <u>2015-04-17</u> | (Uppdateringsdatum) | 188823 | | |
| 105 | Sofia Sjöstedt | Beslut/Delegation (Norrbyvretsvägen 4) | | | DBM § 189 | -- |

| <u>Händelsedatum</u> | | <u>Uppdateringsdatum</u> | <u>Händelsenummer</u> | <u>Åtg</u> | <u>Bev. datum</u> | <u>Bev. orsak</u> | <u>Bev. Handl</u> | |
|----------------------|--------------|--------------------------|-----------------------|------------|-------------------|------------------------|-------------------|--------------|
| <u>Nr</u> | <u>Handl</u> | <u>Händelserubrik</u> | | | | <u>Utlåtandebeslut</u> | <u>Fakt.</u> | <u>In/Ut</u> |

Anteckning på händelsen:

Upprättat delegationsbeslut § 189 gällande uppehåll i avfallshämtning vilket medges, se dokument.

Intressent(er) på händelsen:

Objekt till händelsen:

Ärende till händelsen: Diariennr: 2015-000003 Handläggare: DAGSDT

Ärenderubrik: SAMLING av (under 2015) inkomna ansökningar om uppehåll i avfallshämtning

Objekt till ärendet:

Objekt: ÅVINGE KVARN 13 (NYBOHAGE), ÅVINGE KVARN 13 (NYBOHAGE), SNÄCKSTAVIK 3:110
 Objekt: PUPPVÄGEN 4, PUPPVÄGEN 4, TUMBA 8:328
 Objekt: NYPONVÄGEN 5, NYPONVÄGEN 5, SOLROSEN 5
 Objekt: SCHEELEVÄGEN 13, SCHEELEVÄGEN 13, ENEN STÖRRE 29
 Objekt: FROMTORPSVÄGEN 33, FROMTORPSVÄGEN 33, ELDTOMTA 1:21
 Objekt: BODAVÄGEN 4, BODAVÄGEN 4, BODA 1:6
 Objekt: LILLA SKOGSSJÖN 7, LILLA SKOGSSJÖN 7, ISELSTA 1:6
 Objekt: VRETA GÅRDS VÄG 49, VRETA GÅRDS VÄG 49, FLUNDRAN 23
 Objekt: SÖRGÅRDSVÄGEN 67, SÖRGÅRDSVÄGEN 67, NORRVALLA 16
 Objekt: SÅGVÄGEN 7, SÅGVÄGEN 7, KYRKSTÖTEN 9
 Objekt: VRÅNVÄGEN 11, VRÅNVÄGEN 11, NARCISSEN 12
 Objekt: KLIPPVÄGEN 10, KLIPPVÄGEN 10, DOLOMITEN 4
 Objekt: FÖRLIKNINGSVÄGEN 34, FÖRLIKNINGSVÄGEN 34, ALHAGEN 18
 Objekt: KÄLLARHAGEN 6A, KÄLLARHAGEN 6A, SIBBLE 1:71
 Objekt: RENMOSSVÄGEN 14, RENMOSSVÄGEN 14, PRÄSTKRAGEN 5
 Objekt: BRONSGJUTARVÄGEN 2, BRONSGJUTARVÄGEN 2, BRONSGJUTAREN 47
 Objekt: SJÖBACKEN 9, SJÖBACKEN 9, KAGGHAMRA 2:39
 Objekt: SIBBLE STRAND 7, SIBBLE STRAND 7, SIBBLE 2:62
 Objekt: SOLTORPSVÄGEN 13, SOLTORPSVÄGEN 13, TUMBA 8:217
 Objekt: VINTERVÄGEN 15, VINTERVÄGEN 15, TULLINGE 16:215
 Objekt: GRÄNSVÄGEN 3, GRÄNSVÄGEN 3, TULLINGE 17:86
 Objekt: ÅSHÖJDSVÄGEN 14, ÅSHÖJDSVÄGEN 14, KAGGHAMRA 2:99
 Objekt: BLICKAVÄGEN 31, BLICKAVÄGEN 31, MURGRÖNAN 9
 Objekt: BRÖTHAGEN 11, BRÖTHAGEN 11, BRÖTHAGEN 1:4

| <u>Händelsedatum</u> | | <u>Uppdateringsdatum</u> | <u>Händelsenummer</u> | <u>Åtg</u> | <u>Bev. datum</u> | <u>Bev. orsak</u> | <u>Bev. Handl</u> | |
|--|--|--|-----------------------|------------|-------------------|------------------------|-------------------|--------------|
| <u>Nr</u> | <u>Handl</u> | <u>Händelserubrik</u> | | | | <u>Utlåtandebeslut</u> | <u>Fakt.</u> | <u>In/Ut</u> |
| | | Objekt: RÅBYVÄGEN 18, RÅBYVÄGEN 18, RÅBY 1:47 | | | | | | |
| | | Objekt: DOVHJORTSVÄGEN 6, DOVHJORTSVÄGEN 6, TUMBA 8:399 | | | | | | |
| | | Objekt: TEGELVRETSVÄGEN 16, TEGELVRETSVÄGEN 16, TEGELVRETEN 2:9 | | | | | | |
| | | Objekt: RADÖN 43, RADÖN 43, NÄS 2:43 | | | | | | |
| | | Objekt: FRIPARKSVÄGEN 4, FRIPARKSVÄGEN 4, TULLINGE 20:215 | | | | | | |
| | | Objekt: KUNGSDALEN 55, KUNGSDALEN 55, VIADMARKEN 1:27 | | | | | | |
| | | Objekt: KASTANJEVÄGEN 37, KASTANJEVÄGEN 37, TULLINGE 16:334 | | | | | | |
| | | Objekt: ÖSTRA BRÖTA LINDÄNGEN 23, ÖSTRA BRÖTA LINDÄNGEN 23, ÖSTRA BRÖTA 1:14 | | | | | | |
| | | Objekt: RENMOSSVÄGEN 3, RENMOSSVÄGEN 3, PIONEN 6 | | | | | | |
| | | Objekt: NORRGA KVARN 47, NORRGA KVARN 47, NORRGA 2:13 | | | | | | |
| | | Objekt: VIOLVÄGEN 11, VIOLVÄGEN 11, MURGRÖNAN 4 | | | | | | |
| | | Objekt: STORKÄRRSVÄGEN 20, STORKÄRRSVÄGEN 20, VÅRSTA 1:134 | | | | | | |
| | | Objekt: GRÖDINGE KYRKBY 22, GRÖDINGE KYRKBY 22, SVALSTA 7:1 | | | | | | |
| | | Objekt: KLIPPSTA 3, KLIPPSTA 3, KLIPPSTA 4:2 | | | | | | |
| | | Objekt: GRENS VÄG 6, GRENS VÄG 6, UTTRAN 1:327 | | | | | | |
| | | Objekt: SOLBACKSVÄGEN 18, SOLBACKSVÄGEN 18, TUMBA 7:136 | | | | | | |
| | | Objekt: NORRBYVRETSVÄGEN 4, NORRBYVRETSVÄGEN 4, NORRBYVRET 1:32 | | | | | | |
| | | Objekt: SÖRGÅRDSVÄGEN 9, SÖRGÅRDSVÄGEN 9, NORRVALLA 78 | | | | | | |
| | | Objekt: ÖSTRA BRÖTA 22, ÖSTRA BRÖTA 22, ÖSTRA BRÖTA 1:23 | | | | | | |
| | | Objekt: STRANDVÄGEN 65, STRANDVÄGEN 65, NORRBYVRET 1:23 | | | | | | |
| <hr/> | | | | | | | | |
| | <u>2015-04-17</u> (Händelsedatum) | <u>2015-04-17</u> (Uppdateringsdatum) | 188831 | | | | | |
| 6 | Katrin Rundén | Beslut/Delegation extra kontrollavgift | | | | DBM § 190 | | -- |
| <hr/> | | | | | | | | |
| <i>Anteckning på händelsen:</i> | | | | | | | | |
| Beslut om avgift för extra offentlig kontroll, se dok. | | | | | | | | |
| <hr/> | | | | | | | | |
| <i>Intressent(er) på händelsen:</i> | | | | | | | | |
| <hr/> | | | | | | | | |
| <i>Objekt till händelsen:</i> | | | | | | | | |
| <hr/> | | | | | | | | |
| <i>Ärende till händelsen:</i> | | | | | | | | |
| | <i>Diariernr:</i> | 2015-000262 | <i>Handläggare:</i> | KATRUN | | | | |
| | <i>Ärenderubrik:</i> | KONTROLL av livsmedelsanläggning 2015 - Förskolan Karlavagnen | | | | | | |
| <hr/> | | | | | | | | |
| <i>Objekt till ärendet:</i> | | | | | | | | |
| | Objekt: FÖRSKOLAN KARLAVAGNEN, SOLSKENSVÄGEN 12, KARLAVAGNEN 1 | | | | | | | |

| <u>Händelsedatum</u> | <u>Uppdateringsdatum</u> | <u>Händelsenummer</u> | <u>Åtg</u> | <u>Bev. datum</u> | <u>Bev. orsak</u> | <u>Bev. Handl</u> |
|--|--------------------------|---|---------------------|-------------------|-------------------|-------------------|
| Nr | Handl | Händelserubrik | | | Utlåtandebeslut | Fakt. In/Ut |
| <u>2015-04-17</u> | (Händelsedatum) | <u>2015-04-17</u> | (Uppdateringsdatum) | 188851 | | |
| 6 | Ulrika Elveskog | Beslut/Delegation | | | DBM § 191 | -- |
| <i>Anteckning på händelsen:</i> | | | | | | |
| Tillstånd för enskilt avlopp bestående av ett biologiskt reningsverk, ACT Natural. | | | | | | |
| <i>Intressent(er) på händelsen:</i> | | | | | | |
| <i>Objekt till händelsen:</i> | | | | | | |
| <i>Ärende till händelsen:</i> | | | | | | |
| | <i>Diariernr:</i> | 2015-000305 | <i>Handläggare:</i> | DAGUAE | | |
| | <i>Ärenderubrik:</i> | ANSÖKAN om förnyat tillstånd för enskild avloppsanläggning på fastigheten Byrsta 1:9 (Byrsta 2) | | | | |
| <i>Objekt till ärendet:</i> | | | | | | |
| Objekt: BYRSTA 2, BYRSTA 2, BYRSTA 1:9 | | | | | | |
| <u>2015-04-16</u> | (Händelsedatum) | <u>2015-04-16</u> | (Uppdateringsdatum) | 188747 | | |
| 56 | Elna Topac | Beslut/Delegation | | | DBM § 185 | -- |
| <i>Anteckning på händelsen:</i> | | | | | | |
| Beslut om att lämna klagomål utan åtgärd upprättat, se dokumentet. | | | | | | |
| <i>Intressent(er) på händelsen:</i> | | | | | | |
| <i>Objekt till händelsen:</i> | | | | | | |
| <i>Ärende till händelsen:</i> | | | | | | |
| | <i>Diariernr:</i> | 2013-000221 | <i>Handläggare:</i> | DAGELS | | |
| | <i>Ärenderubrik:</i> | KLAGOMÅL på låg rumstemperatur i lägenhet på Forvägen 23 | | | | |
| <i>Objekt till ärendet:</i> | | | | | | |
| Objekt: FORVÄGEN 23, FORVÄGEN 23, FORBONDEN 2 | | | | | | |
| <u>2015-04-16</u> | (Händelsedatum) | <u>2015-04-16</u> | (Uppdateringsdatum) | 188757 | | |
| 6 | Katrin Rundén | Beslut/Delegation extra kontrollavgift | | | DBM § 186 | -- |
| <i>Anteckning på händelsen:</i> | | | | | | |
| Beslut om avgift för extra offentlig kontroll, se dok. | | | | | | |

| <u>Händelsedatum</u> | <u>Uppdateringsdatum</u> | <u>Händelsenummer</u> | <u>Åtg</u> | <u>Bev. datum</u> | <u>Bev. orsak</u> | <u>Bev. Handl</u> |
|---|--------------------------|---|---------------------|-------------------|-------------------|-------------------|
| Nr | Handl | Händelserubrik | | | Utlåtandebeslut | Fakt. In/Ut |
| <i>Intressent(er) på händelsen:</i> | | | | | | |
| <i>Objekt till händelsen:</i> | | | | | | |
| <i>Ärende till händelsen:</i> | | | | | | |
| | <i>Diariennr:</i> | 2015-000339 | <i>Handläggare:</i> | KATRUN | | |
| | <i>Ärenderubrik:</i> | KONTROLL av livsmedelsanläggning 2015 - Restaurang Amorina HB | | | | |
| <i>Objekt till ärendet:</i> | | | | | | |
| Objekt: RESTAURANG AMORINA HB, FITTJAVÄGEN 5, FORBONDEN 4 | | | | | | |
| <u>2015-04-16</u> | (Händelsedatum) | <u>2015-04-16</u> | (Uppdateringsdatum) | 188778 | | |
| 6 | Susanne Rosqvist | Beslut/Delegation extra kontrollavgift | | | DBM § 187 | -- |
| <i>Anteckning på händelsen:</i> | | | | | | |
| Beslut om avgift för extra offentlig kontroll, se dok. Vid den uppföljande inspektionen var de flesta avvikelserna åtgärdade. | | | | | | |
| <i>Intressent(er) på händelsen:</i> | | | | | | |
| <i>Objekt till händelsen:</i> | | | | | | |
| <i>Ärende till händelsen:</i> | | | | | | |
| | <i>Diariennr:</i> | 2015-000289 | <i>Handläggare:</i> | SUSROS | | |
| | <i>Ärenderubrik:</i> | KONTROLL av livsmedelsanläggning 2015 - Sankt Botvids gymnasium | | | | |
| <i>Objekt till ärendet:</i> | | | | | | |
| Objekt: SANKT BOTVIDS GYMNASIUM, TOMTBERGAVÄGEN 10, KLÖVERN 12 | | | | | | |
| <u>2015-04-16</u> | (Händelsedatum) | <u>2015-04-20</u> | (Uppdateringsdatum) | 188808 | | |
| 8 | Elna Topac | Beslut/Delegation | | | DBM § 188 | -- |
| <i>Anteckning på händelsen:</i> | | | | | | |
| Beslut om förbud mot fortsatt uppläggning av gödsel och beslut om upphävande av beslut §161 upprättat, se dokumentet. | | | | | | |
| <i>Intressent(er) på händelsen:</i> | | | | | | |
| <i>Objekt till händelsen:</i> | | | | | | |
| <i>Ärende till händelsen:</i> | | | | | | |
| | <i>Diariennr:</i> | 2015-000258 | <i>Handläggare:</i> | DAGELS | | |
| | <i>Ärenderubrik:</i> | KLAGOMÅL på gödselhantering på Långängens gård | | | | |
| <i>Objekt till ärendet:</i> | | | | | | |
| Objekt: LÅNGÄNGENS GÅRD, DALSTA 4:7, DALSTA 4:7 | | | | | | |

| <u>Händelsedatum</u> | | <u>Uppdateringsdatum</u> | <u>Händelsenummer</u> | <u>Åtg</u> | <u>Bev. datum</u> | <u>Bev. orsak</u> | <u>Bev. Handl</u> | |
|---|-----------------|---|---|----------------------------|-------------------|------------------------|-------------------|--------------|
| <u>Nr</u> | <u>Handl</u> | <u>Händelserubrik</u> | | | | <u>Utlåtandebeslut</u> | <u>Fakt.</u> | <u>In/Ut</u> |
| 2015-04-14 | (Händelsedatum) | 2015-04-14 | (Uppdateringsdatum) | 188639 | | | | |
| 99 | Sofia Sjöstedt | Beslut/Delegation (Grödinge kyrkby 22) | | | | DBM § 175 | | -- |
| <i>Anteckning på händelsen:</i> | | | | | | | | |
| Upprättat delegationsbeslut § 175 gällande uppehåll i avfallshämtning vilket medges, se dokument. | | | | | | | | |
| <i>Intressent(er) på händelsen:</i> | | | | | | | | |
| <i>Objekt till händelsen:</i> | | | | | | | | |
| <i>Ärende till händelsen:</i> | | <i>Diariennr:</i> | 2015-000003 | <i>Handläggare:</i> DAGSDT | | | | |
| | | <i>Ärenderubrik:</i> | SAMLING av (under 2015) inkomna ansökningar om uppehåll i avfallshämtning | | | | | |
| <i>Objekt till ärendet:</i> | | Objekt: ÅVINGE KVARN 13 (NYBOHAGE), ÅVINGE KVARN 13 (NYBOHAGE), SNÄCKSTAVIK 3:110 Objekt: PUPPVÄGEN 4, PUPPVÄGEN 4, TUMBA 8:328 Objekt: NYPONVÄGEN 5, NYPONVÄGEN 5, SOLROSEN 5 Objekt: SCHEELEVÄGEN 13, SCHEELEVÄGEN 13, ENEN STÖRRE 29 Objekt: FROMTORPSVÄGEN 33, FROMTORPSVÄGEN 33, ELDTOMTA 1:21 Objekt: BODAVÄGEN 4, BODAVÄGEN 4, BODA 1:6 Objekt: LILLA SKOGSSJÖN 7, LILLA SKOGSSJÖN 7, ISELSTA 1:6 Objekt: VRETA GÅRDS VÄG 49, VRETA GÅRDS VÄG 49, FLUNDRAN 23 Objekt: SÖRGÅRDSVÄGEN 67, SÖRGÅRDSVÄGEN 67, NORRVALLA 16 Objekt: SÅGVÄGEN 7, SÅGVÄGEN 7, KYRKSTÖTEN 9 Objekt: VRÅNVÄGEN 11, VRÅNVÄGEN 11, NARCISSEN 12 Objekt: KLIPPVÄGEN 10, KLIPPVÄGEN 10, DOLOMITEN 4 Objekt: FÖRLIKNINGSVÄGEN 34, FÖRLIKNINGSVÄGEN 34, ALHAGEN 18 Objekt: KÄLLARHAGEN 6A, KÄLLARHAGEN 6A, SIBBLE 1:71 Objekt: RENMOSSVÄGEN 14, RENMOSSVÄGEN 14, PRÄSTKRAGEN 5 Objekt: BRONSGJUTARVÄGEN 2, BRONSGJUTARVÄGEN 2, BRONSGJUTAREN 47 Objekt: SJÖBACKEN 9, SJÖBACKEN 9, KAGGHAMRA 2:39 Objekt: SIBBLE STRAND 7, SIBBLE STRAND 7, SIBBLE 2:62 Objekt: SOLTORPSVÄGEN 13, SOLTORPSVÄGEN 13, TUMBA 8:217 Objekt: VINTERVÄGEN 15, VINTERVÄGEN 15, TULLINGE 16:215 Objekt: GRÄNSVÄGEN 3, GRÄNSVÄGEN 3, TULLINGE 17:86 | | | | | | |

| <u>Händelsedatum</u> | <u>Uppdateringsdatum</u> | <u>Händelsenummer</u> | <u>Åtg</u> | <u>Bev. datum</u> | <u>Bev. orsak</u> | <u>Bev. Handl</u> |
|---|--------------------------|--|---------------------|-------------------|-------------------|-------------------|
| Nr | Handl | Händelserubrik | | | Utlåtandebeslut | Fakt. In/Ut |
| | | Objekt: ÅSHÖJDSVÄGEN 14, ÅSHÖJDSVÄGEN 14, KAGGHAMRA 2:99 | | | | |
| | | Objekt: BLICKAVÄGEN 31, BLICKAVÄGEN 31, MURGRÖNAN 9 | | | | |
| | | Objekt: BRÖTHAGEN 11, BRÖTHAGEN 11, BRÖTHAGEN 1:4 | | | | |
| | | Objekt: RÅBYVÄGEN 18, RÅBYVÄGEN 18, RÅBY 1:47 | | | | |
| | | Objekt: DOVHJORTSVÄGEN 6, DOVHJORTSVÄGEN 6, TUMBA 8:399 | | | | |
| | | Objekt: TEGELVRETSVÄGEN 16, TEGELVRETSVÄGEN 16, TEGELVRETEN 2:9 | | | | |
| | | Objekt: RADÖN 43, RADÖN 43, NÄS 2:43 | | | | |
| | | Objekt: FRIPARKSVÄGEN 4, FRIPARKSVÄGEN 4, TULLINGE 20:215 | | | | |
| | | Objekt: KUNGSDALEN 55, KUNGSDALEN 55, VIADMARKEN 1:27 | | | | |
| | | Objekt: KASTANJEVÄGEN 37, KASTANJEVÄGEN 37, TULLINGE 16:334 | | | | |
| | | Objekt: ÖSTRA BRÖTA LINDÄNGEN 23, ÖSTRA BRÖTA LINDÄNGEN 23, ÖSTRA BRÖTA 1:14 | | | | |
| | | Objekt: RENMOSSVÄGEN 3, RENMOSSVÄGEN 3, PIONEN 6 | | | | |
| | | Objekt: NORRGA KVARN 47, NORRGA KVARN 47, NORRGA 2:13 | | | | |
| | | Objekt: VIOLVÄGEN 11, VIOLVÄGEN 11, MURGRÖNAN 4 | | | | |
| | | Objekt: STORKÄRRSVÄGEN 20, STORKÄRRSVÄGEN 20, VÅRSTA 1:134 | | | | |
| | | Objekt: GRÖDINGE KYRKBY 22, GRÖDINGE KYRKBY 22, SVALSTA 7:1 | | | | |
| | | Objekt: KLIPPSTA 3, KLIPPSTA 3, KLIPPSTA 4:2 | | | | |
| | | Objekt: GRENS VÄG 6, GRENS VÄG 6, UTTRAN 1:327 | | | | |
| | | Objekt: SOLBACKSVÄGEN 18, SOLBACKSVÄGEN 18, TUMBA 7:136 | | | | |
| | | Objekt: NORRBYVRETSVÄGEN 4, NORRBYVRETSVÄGEN 4, NORRBYVRET 1:32 | | | | |
| | | Objekt: SÖRGÅRDSVÄGEN 9, SÖRGÅRDSVÄGEN 9, NORRVALLA 78 | | | | |
| | | Objekt: ÖSTRA BRÖTA 22, ÖSTRA BRÖTA 22, ÖSTRA BRÖTA 1:23 | | | | |
| | | Objekt: STRANDVÄGEN 65, STRANDVÄGEN 65, NORRBYVRET 1:23 | | | | |
| 2015-04-14 | (Händelsedatum) | 2015-04-14 | (Uppdateringsdatum) | 188647 | | |
| 9 | Elna Topac | Beslut/Delegation | | | DBM § 176 | -- |
| <i>Anteckning på händelsen:</i> | | | | | | |
| Beslut om timavgift upprättat, se dokumentet. | | | | | | |
| <i>Intressent(er) på händelsen:</i> | | | | | | |
| <i>Objekt till händelsen:</i> | | | | | | |

| <u>Händelsedatum</u> | <u>Uppdateringsdatum</u> | <u>Händelsenummer</u> | <u>Åtg</u> | <u>Bev. datum</u> | <u>Bev. orsak</u> | <u>Bev. Handl</u> |
|---|--------------------------|---|----------------------------|-------------------|------------------------|--------------------|
| <i>Nr</i> | <i>Handl</i> | <i>Händelserubrik</i> | | | <i>Utlåtandebeslut</i> | <i>Fakt. In/Ut</i> |
| <i>Ärende till händelsen:</i> | | | | | | |
| | <i>Diariennr:</i> | 2015-000137 | <i>Handläggare:</i> DAGELS | | | |
| | <i>Ärenderubrik:</i> | HÄLSOSKYDDSTILLSYN 2015 - Tumba Träningscenter AB | | | | |
| <i>Objekt till ärendet:</i> | | | | | | |
| Objekt: TUMBA TRÄNINGSCENTER AB, GRÖDINGEVÄGEN 51A, DUVAN 22 | | | | | | |
| <u>2015-04-14</u> | (Händelsedatum) | <u>2015-04-14</u> | (Uppdateringsdatum) | 188648 | | |
| 100 | Sofia Sjöstedt | Beslut/Delegation (Klippsta 3) | | | DBM § 177 | -- |
| <i>Anteckning på händelsen:</i> | | | | | | |
| Upprättat delegationsbeslut § 177 gällande uppehåll i avfallshämtning vilket medges, se dokument. | | | | | | |
| <i>Intrissant(er) på händelsen:</i> | | | | | | |
| <i>Objekt till händelsen:</i> | | | | | | |
| <i>Ärende till händelsen:</i> | | | | | | |
| | <i>Diariennr:</i> | 2015-000003 | <i>Handläggare:</i> DAGSDT | | | |
| | <i>Ärenderubrik:</i> | SAMLING av (under 2015) inkomna ansökningar om uppehåll i avfallshämtning | | | | |
| <i>Objekt till ärendet:</i> | | | | | | |
| Objekt: ÅVINGE KVARN 13 (NYBOHAGE), ÅVINGE KVARN 13 (NYBOHAGE), SNÄCKSTAVIK 3:110 | | | | | | |
| Objekt: PUPPVÄGEN 4, PUPPVÄGEN 4, TUMBA 8:328 | | | | | | |
| Objekt: NYPONVÄGEN 5, NYPONVÄGEN 5, SOLROSEN 5 | | | | | | |
| Objekt: SCHEELEVÄGEN 13, SCHEELEVÄGEN 13, ENEN STÖRRE 29 | | | | | | |
| Objekt: FROMTORPSVÄGEN 33, FROMTORPSVÄGEN 33, ELDTOMTA 1:21 | | | | | | |
| Objekt: BODAVÄGEN 4, BODAVÄGEN 4, BODA 1:6 | | | | | | |
| Objekt: LILLA SKOGSSJÖN 7, LILLA SKOGSSJÖN 7, ISELSTA 1:6 | | | | | | |
| Objekt: VRETA GÅRDS VÄG 49, VRETA GÅRDS VÄG 49, FLUNDRAN 23 | | | | | | |
| Objekt: SÖRGÅRDSVÄGEN 67, SÖRGÅRDSVÄGEN 67, NORRVALLA 16 | | | | | | |
| Objekt: SÅGVÄGEN 7, SÅGVÄGEN 7, KYRKSTÖTEN 9 | | | | | | |
| Objekt: VRÅNVÄGEN 11, VRÅNVÄGEN 11, NARCISSEN 12 | | | | | | |
| Objekt: KLIPPVÄGEN 10, KLIPPVÄGEN 10, DOLOMITEN 4 | | | | | | |
| Objekt: FÖRLIKNINGSVÄGEN 34, FÖRLIKNINGSVÄGEN 34, ALHAGEN 18 | | | | | | |
| Objekt: KÄLLARHAGEN 6A, KÄLLARHAGEN 6A, SIBBLE 1:71 | | | | | | |
| Objekt: RENMOSSVÄGEN 14, RENMOSSVÄGEN 14, PRÄSTKRAGEN 5 | | | | | | |
| Objekt: BRONSGJUTARVÄGEN 2, BRONSGJUTARVÄGEN 2, BRONSGJUTAREN 47 | | | | | | |
| Objekt: SJÖBACKEN 9, SJÖBACKEN 9, KAGGHAMRA 2:39 | | | | | | |

| <u>Händelsedatum</u> | | <u>Uppdateringsdatum</u> | <u>Händelsenummer</u> | <u>Åtg</u> | <u>Bev. datum</u> | <u>Bev. orsak</u> | <u>Bev. Handl</u> | |
|----------------------|--------------|--|-----------------------|------------|-------------------|------------------------|-------------------|--------------|
| <u>Nr</u> | <u>Handl</u> | <u>Händelserubrik</u> | | | | <u>Utlåtandebeslut</u> | <u>Fakt.</u> | <u>In/Ut</u> |
| | | Objekt: SIBBLE STRAND 7, SIBBLE STRAND 7, SIBBLE 2:62 | | | | | | |
| | | Objekt: SOLTORPSVÄGEN 13, SOLTORPSVÄGEN 13, TUMBA 8:217 | | | | | | |
| | | Objekt: VINTERVÄGEN 15, VINTERVÄGEN 15, TULLINGE 16:215 | | | | | | |
| | | Objekt: GRÄNSVÄGEN 3, GRÄNSVÄGEN 3, TULLINGE 17:86 | | | | | | |
| | | Objekt: ÅSHÖJDSVÄGEN 14, ÅSHÖJDSVÄGEN 14, KAGGHAMRA 2:99 | | | | | | |
| | | Objekt: BLICKAVÄGEN 31, BLICKAVÄGEN 31, MURGRÖNAN 9 | | | | | | |
| | | Objekt: BRÖTHAGEN 11, BRÖTHAGEN 11, BRÖTHAGEN 1:4 | | | | | | |
| | | Objekt: RÅBYVÄGEN 18, RÅBYVÄGEN 18, RÅBY 1:47 | | | | | | |
| | | Objekt: DOVHJORTSVÄGEN 6, DOVHJORTSVÄGEN 6, TUMBA 8:399 | | | | | | |
| | | Objekt: TEGELVRETSVÄGEN 16, TEGELVRETSVÄGEN 16, TEGELVRETEN 2:9 | | | | | | |
| | | Objekt: RADÖN 43, RADÖN 43, NÄS 2:43 | | | | | | |
| | | Objekt: FRIPARKSVÄGEN 4, FRIPARKSVÄGEN 4, TULLINGE 20:215 | | | | | | |
| | | Objekt: KUNGSDALEN 55, KUNGSDALEN 55, VIADMARKEN 1:27 | | | | | | |
| | | Objekt: KASTANJEVÄGEN 37, KASTANJEVÄGEN 37, TULLINGE 16:334 | | | | | | |
| | | Objekt: ÖSTRA BRÖTA LINDÄNGEN 23, ÖSTRA BRÖTA LINDÄNGEN 23, ÖSTRA BRÖTA 1:14 | | | | | | |
| | | Objekt: RENMOSSVÄGEN 3, RENMOSSVÄGEN 3, PIONEN 6 | | | | | | |
| | | Objekt: NORRGA KVARN 47, NORRGA KVARN 47, NORRGA 2:13 | | | | | | |
| | | Objekt: VIOLVÄGEN 11, VIOLVÄGEN 11, MURGRÖNAN 4 | | | | | | |
| | | Objekt: STORKÄRRSVÄGEN 20, STORKÄRRSVÄGEN 20, VÅRSTA 1:134 | | | | | | |
| | | Objekt: GRÖDINGE KYRKBY 22, GRÖDINGE KYRKBY 22, SVALSTA 7:1 | | | | | | |
| | | Objekt: KLIPPSTA 3, KLIPPSTA 3, KLIPPSTA 4:2 | | | | | | |
| | | Objekt: GRENS VÄG 6, GRENS VÄG 6, UTTRAN 1:327 | | | | | | |
| | | Objekt: SOLBACKSVÄGEN 18, SOLBACKSVÄGEN 18, TUMBA 7:136 | | | | | | |
| | | Objekt: NORRBYVRETSVÄGEN 4, NORRBYVRETSVÄGEN 4, NORRBYVRET 1:32 | | | | | | |
| | | Objekt: SÖRGÅRDSVÄGEN 9, SÖRGÅRDSVÄGEN 9, NORRVALLA 78 | | | | | | |
| | | Objekt: ÖSTRA BRÖTA 22, ÖSTRA BRÖTA 22, ÖSTRA BRÖTA 1:23 | | | | | | |
| | | Objekt: STRANDVÄGEN 65, STRANDVÄGEN 65, NORRBYVRET 1:23 | | | | | | |

| | | | | | | | | |
|----------------------------|--------------------------------|---------------------------------|--|--|--|-----------|--|----|
| 2015-04-14 (Händelsedatum) | 2015-04-14 (Uppdateringsdatum) | 188650 | | | | | | |
| 101 | Sofia Sjöstedt | Beslut/Delegation (Greensväg 6) | | | | DBM § 178 | | -- |

Anteckning på händelsen:

Upprättat delegationsbeslut § 178 gällande uppehåll i avfallshämtning vilket medgäe, se dokument.

| <u>Händelsedatum</u> | | <u>Uppdateringsdatum</u> | <u>Händelsenummer</u> | <u>Åtg</u> | <u>Bev. datum</u> | <u>Bev. orsak</u> | <u>Bev. Handl</u> | |
|----------------------|-------|--------------------------|-----------------------|------------|-------------------|-------------------|-------------------|-------|
| Nr | Handl | Händelserubrik | | | | Utlåtandebeslut | Fakt. | In/Ut |

Intressent(er) på händelsen:

Objekt till händelsen:

Ärende till händelsen: *Diariernr:* 2015-000003 *Handläggare:* DAGSDT

Ärenderubrik: SAMLING av (under 2015) inkomna ansökningar om uppehåll i avfallshämtning

Objekt till ärendet: Objekt: ÅVINGE KVARN 13 (NYBOHAGE), ÅVINGE KVARN 13 (NYBOHAGE), SNÄCKSTAVIK 3:110

Objekt: PUPPVÄGEN 4, PUPPVÄGEN 4, TUMBA 8:328

Objekt: NYPONVÄGEN 5, NYPONVÄGEN 5, SOLROSEN 5

Objekt: SCHEELEVÄGEN 13, SCHEELEVÄGEN 13, ENEN STÖRRE 29

Objekt: FROMTORPSVÄGEN 33, FROMTORPSVÄGEN 33, ELDTOMTA 1:21

Objekt: BODAVÄGEN 4, BODAVÄGEN 4, BODA 1:6

Objekt: LILLA SKOGSSJÖN 7, LILLA SKOGSSJÖN 7, ISELSTA 1:6

Objekt: VRETA GÅRDS VÄG 49, VRETA GÅRDS VÄG 49, FLUNDRAN 23

Objekt: SÖRGÅRDSVÄGEN 67, SÖRGÅRDSVÄGEN 67, NORRVALLA 16

Objekt: SÅGVÄGEN 7, SÅGVÄGEN 7, KYRKSTÖTEN 9

Objekt: VRÅNVÄGEN 11, VRÅNVÄGEN 11, NARCISSEN 12

Objekt: KLIPPVÄGEN 10, KLIPPVÄGEN 10, DOLOMITEN 4

Objekt: FÖRLIKNINGSVÄGEN 34, FÖRLIKNINGSVÄGEN 34, ALHAGEN 18

Objekt: KÄLLARHAGEN 6A, KÄLLARHAGEN 6A, SIBBLE 1:71

Objekt: RENMOSSVÄGEN 14, RENMOSSVÄGEN 14, PRÄSTKRAGEN 5

Objekt: BRONSGJUTARVÄGEN 2, BRONSGJUTARVÄGEN 2, BRONSGJUTAREN 47

Objekt: SJÖBACKEN 9, SJÖBACKEN 9, KAGGHAMRA 2:39

Objekt: SIBBLE STRAND 7, SIBBLE STRAND 7, SIBBLE 2:62

Objekt: SOLTORPSVÄGEN 13, SOLTORPSVÄGEN 13, TUMBA 8:217

Objekt: VINTERVÄGEN 15, VINTERVÄGEN 15, TULLINGE 16:215

Objekt: GRÄNSVÄGEN 3, GRÄNSVÄGEN 3, TULLINGE 17:86

Objekt: ÅSHÖJDSVÄGEN 14, ÅSHÖJDSVÄGEN 14, KAGGHAMRA 2:99

Objekt: BLICKAVÄGEN 31, BLICKAVÄGEN 31, MURGRÖNAN 9

Objekt: BRÖTHAGEN 11, BRÖTHAGEN 11, BRÖTHAGEN 1:4

Objekt: RÅBYVÄGEN 18, RÅBYVÄGEN 18, RÅBY 1:47

Objekt: DOVHJORTSVÄGEN 6, DOVHJORTSVÄGEN 6, TUMBA 8:399

| <u>Händelsedatum</u> | | <u>Uppdateringsdatum</u> | <u>Händelsenummer</u> | <u>Åtg</u> | <u>Bev. datum</u> | <u>Bev. orsak</u> | <u>Bev. Handl</u> | |
|---|-----------------|--|---|----------------------------|-------------------|------------------------|-------------------|--------------|
| <u>Nr</u> | <u>Handl</u> | <u>Händelserubrik</u> | | | | <u>Utlåtandebeslut</u> | <u>Fakt.</u> | <u>In/Ut</u> |
| | | Objekt: TEGELVRETSVÄGEN 16, TEGELVRETSVÄGEN 16, TEGELVRETEN 2:9 Objekt: RADÖN 43, RADÖN 43, NÄS 2:43 Objekt: FRIPARKSVÄGEN 4, FRIPARKSVÄGEN 4, TULLINGE 20:215 Objekt: KUNGSDALEN 55, KUNGSDALEN 55, VIADMARKEN 1:27 Objekt: KASTANJEVÄGEN 37, KASTANJEVÄGEN 37, TULLINGE 16:334 Objekt: ÖSTRA BRÖTA LINDÄNGEN 23, ÖSTRA BRÖTA LINDÄNGEN 23, ÖSTRA BRÖTA 1:14 Objekt: RENMOSSVÄGEN 3, RENMOSSVÄGEN 3, PIONEN 6 Objekt: NORRGA KVARN 47, NORRGA KVARN 47, NORRGA 2:13 Objekt: VIOLVÄGEN 11, VIOLVÄGEN 11, MURGRÖNAN 4 Objekt: STORKÄRRSVÄGEN 20, STORKÄRRSVÄGEN 20, VÅRSTA 1:134 Objekt: GRÖDINGE KYRKBY 22, GRÖDINGE KYRKBY 22, SVALSTA 7:1 Objekt: KLIPPSTA 3, KLIPPSTA 3, KLIPPSTA 4:2 Objekt: GRENS VÄG 6, GRENS VÄG 6, UTTRAN 1:327 Objekt: SOLBACKSVÄGEN 18, SOLBACKSVÄGEN 18, TUMBA 7:136 Objekt: NORRBYVRETSVÄGEN 4, NORRBYVRETSVÄGEN 4, NORRBYVRET 1:32 Objekt: SÖRGÅRDSVÄGEN 9, SÖRGÅRDSVÄGEN 9, NORRVALLA 78 Objekt: ÖSTRA BRÖTA 22, ÖSTRA BRÖTA 22, ÖSTRA BRÖTA 1:23 Objekt: STRANDVÄGEN 65, STRANDVÄGEN 65, NORRBYVRET 1:23 | | | | | | |
| <u>2015-04-14</u> | (Händelsedatum) | <u>2015-04-14</u> | (Uppdateringsdatum) | 188653 | | | | |
| 102 | Sofia Sjöstedt | Beslut/Delegation (Solbacksvägen 18) | | | | DBM § 180 | | -- |
| <i>Anteckning på händelsen:</i> | | | | | | | | |
| Upprättat delegationsbeslut § 180 gällande uppehåll i avfallshämtning vilket medges, se dokument. | | | | | | | | |
| <i>Intressent(er) på händelsen:</i> | | | | | | | | |
| <i>Objekt till händelsen:</i> | | | | | | | | |
| <i>Ärende till händelsen:</i> | | <i>Diariennr:</i> | 2015-000003 | <i>Handläggare:</i> DAGSDT | | | | |
| | | <i>Ärenderubrik:</i> | SAMLING av (under 2015) inkomna ansökningar om uppehåll i avfallshämtning | | | | | |
| <i>Objekt till ärendet:</i> | | Objekt: ÅVINGE KVARN 13 (NYBOHAGE), ÅVINGE KVARN 13 (NYBOHAGE), SNÄCKSTAVIK 3:110 Objekt: PUPPVÄGEN 4, PUPPVÄGEN 4, TUMBA 8:328 Objekt: NYPONVÄGEN 5, NYPONVÄGEN 5, SOLROSEN 5 | | | | | | |

| <u>Händelsedatum</u> | | <u>Uppdateringsdatum</u> | <u>Händelsenummer</u> | <u>Åtg</u> | <u>Bev. datum</u> | <u>Bev. orsak</u> | <u>Bev. Handl</u> | |
|----------------------|--------------|--|-----------------------|------------|-------------------|------------------------|-------------------|--------------|
| <u>Nr</u> | <u>Handl</u> | <u>Händelserubrik</u> | | | | <u>Utlåtandebeslut</u> | <u>Fakt.</u> | <u>In/Ut</u> |
| | | Objekt: SCHEELEVÄGEN 13, SCHEELEVÄGEN 13, ENEN STÖRRE 29 | | | | | | |
| | | Objekt: FROMTORPSVÄGEN 33, FROMTORPSVÄGEN 33, ELDTOMTA 1:21 | | | | | | |
| | | Objekt: BODAVÄGEN 4, BODAVÄGEN 4, BODA 1:6 | | | | | | |
| | | Objekt: LILLA SKOGSSJÖN 7, LILLA SKOGSSJÖN 7, ISELSTA 1:6 | | | | | | |
| | | Objekt: VRETA GÅRDS VÄG 49, VRETA GÅRDS VÄG 49, FLUNDRAN 23 | | | | | | |
| | | Objekt: SÖRGÅRDSVÄGEN 67, SÖRGÅRDSVÄGEN 67, NORRVALLA 16 | | | | | | |
| | | Objekt: SÅGVÄGEN 7, SÅGVÄGEN 7, KYRKSTÖTEN 9 | | | | | | |
| | | Objekt: VRÅNVÄGEN 11, VRÅNVÄGEN 11, NARCISSEN 12 | | | | | | |
| | | Objekt: KLIPPVÄGEN 10, KLIPPVÄGEN 10, DOLOMITEN 4 | | | | | | |
| | | Objekt: FÖRLIKNINGSVÄGEN 34, FÖRLIKNINGSVÄGEN 34, ALHAGEN 18 | | | | | | |
| | | Objekt: KÄLLARHAGEN 6A, KÄLLARHAGEN 6A, SIBBLE 1:71 | | | | | | |
| | | Objekt: RENMOSSVÄGEN 14, RENMOSSVÄGEN 14, PRÄSTKRAGEN 5 | | | | | | |
| | | Objekt: BRONSGJUTARVÄGEN 2, BRONSGJUTARVÄGEN 2, BRONSGJUTAREN 47 | | | | | | |
| | | Objekt: SJÖBACKEN 9, SJÖBACKEN 9, KAGGHAMRA 2:39 | | | | | | |
| | | Objekt: SIBBLE STRAND 7, SIBBLE STRAND 7, SIBBLE 2:62 | | | | | | |
| | | Objekt: SOLTORPSVÄGEN 13, SOLTORPSVÄGEN 13, TUMBA 8:217 | | | | | | |
| | | Objekt: VINTERVÄGEN 15, VINTERVÄGEN 15, TULLINGE 16:215 | | | | | | |
| | | Objekt: GRÄNSVÄGEN 3, GRÄNSVÄGEN 3, TULLINGE 17:86 | | | | | | |
| | | Objekt: ÅSHÖJDSVÄGEN 14, ÅSHÖJDSVÄGEN 14, KAGGHAMRA 2:99 | | | | | | |
| | | Objekt: BLICKAVÄGEN 31, BLICKAVÄGEN 31, MURGRÖNAN 9 | | | | | | |
| | | Objekt: BRÖTHAGEN 11, BRÖTHAGEN 11, BRÖTHAGEN 1:4 | | | | | | |
| | | Objekt: RÅBYVÄGEN 18, RÅBYVÄGEN 18, RÅBY 1:47 | | | | | | |
| | | Objekt: DOVHJORTSVÄGEN 6, DOVHJORTSVÄGEN 6, TUMBA 8:399 | | | | | | |
| | | Objekt: TEGELVRETSVÄGEN 16, TEGELVRETSVÄGEN 16, TEGELVRETEN 2:9 | | | | | | |
| | | Objekt: RADÖN 43, RADÖN 43, NÄS 2:43 | | | | | | |
| | | Objekt: FRIPARKSVÄGEN 4, FRIPARKSVÄGEN 4, TULLINGE 20:215 | | | | | | |
| | | Objekt: KUNGSDALEN 55, KUNGSDALEN 55, VIADMARKEN 1:27 | | | | | | |
| | | Objekt: KASTANJEVÄGEN 37, KASTANJEVÄGEN 37, TULLINGE 16:334 | | | | | | |
| | | Objekt: ÖSTRA BRÖTA LINDÄNGEN 23, ÖSTRA BRÖTA LINDÄNGEN 23, ÖSTRA BRÖTA 1:14 | | | | | | |
| | | Objekt: RENMOSSVÄGEN 3, RENMOSSVÄGEN 3, PIONEN 6 | | | | | | |
| | | Objekt: NORRGA KVARN 47, NORRGA KVARN 47, NORRGA 2:13 | | | | | | |
| | | Objekt: VIOLVÄGEN 11, VIOLVÄGEN 11, MURGRÖNAN 4 | | | | | | |

| <u>Händelsedatum</u> | | <u>Uppdateringsdatum</u> | <u>Händelsenummer</u> | <u>Åtg</u> | <u>Bev. datum</u> | <u>Bev. orsak</u> | <u>Bev. Handl</u> | |
|----------------------|--------------|--------------------------|-----------------------|------------|-------------------|------------------------|-------------------|--------------|
| <u>Nr</u> | <u>Handl</u> | <u>Händelserubrik</u> | | | | <u>Utlåtandebeslut</u> | <u>Fakt.</u> | <u>In/Ut</u> |

Objekt: STORKÄRRSVÄGEN 20, STORKÄRRSVÄGEN 20, VÅRSTA 1:134
 Objekt: GRÖDINGE KYRKBY 22, GRÖDINGE KYRKBY 22, SVALSTA 7:1
 Objekt: KLIPPSTA 3, KLIPPSTA 3, KLIPPSTA 4:2
 Objekt: GRENS VÄG 6, GRENS VÄG 6, UTTRAN 1:327
 Objekt: SOLBACKSVÄGEN 18, SOLBACKSVÄGEN 18, TUMBA 7:136
 Objekt: NORRBYVRETSVÄGEN 4, NORRBYVRETSVÄGEN 4, NORRBYVRET 1:32
 Objekt: SÖRGÅRDSVÄGEN 9, SÖRGÅRDSVÄGEN 9, NORRVALLA 78
 Objekt: ÖSTRA BRÖTA 22, ÖSTRA BRÖTA 22, ÖSTRA BRÖTA 1:23
 Objekt: STRANDVÄGEN 65, STRANDVÄGEN 65, NORRBYVRET 1:23

2015-04-14 (Händelsedatum) 2015-04-15 (Uppdateringsdatum) 188660

6 Elna Topac

Beslut/Delegation

DBM § 181

--

Anteckning på händelsen:

Beslut om tillstånd för djurhållning (höns) inom område med detaljplan upprättat, se dokumentet.

Beslutet ska skickas till närmst boende grannar:

BOTKYRKA TULLINGE 17:89
 LINDLÖF,KARIN MARIE-LOUISE
 MYRMARKSVÄGEN 17
 141 43 HUDDINGE

BOTKYRKA TULLINGE 17:166
 ZEYLON,SVEN ROLAND
 KÄSTADALSVÄGEN 145
 146 50 TULLINGE

BOTKYRKA TULLINGE 17:92
 Hernandez Armas,Maria Francisca
 KÄSTADALSVÄGEN 148
 146 50 TULLINGE

Intressent(er) på händelsen:

| <u>Händelsedatum</u> | <u>Uppdateringsdatum</u> | <u>Händelsenummer</u> | <u>Åtg</u> | <u>Bev. datum</u> | <u>Bev. orsak</u> | <u>Bev. Handl</u> |
|---|--------------------------|--|----------------------------|-------------------|-------------------|-------------------|
| Nr | Handl | Händelserubrik | | | Utlåtandebeslut | Fakt. In/Ut |
| <i>Objekt till händelsen:</i> | | | | | | |
| <i>Ärende till händelsen:</i> | | | | | | |
| | <i>Diariennr:</i> | 2015-000234 | <i>Handläggare:</i> DAGELS | | | |
| | <i>Ärenderubrik:</i> | ANSÖKAN om tillstånd för djurhållning i detaljplanerat område - Kästadalsvägen 146 | | | | |
| <i>Objekt till ärendet:</i> | | | | | | |
| Objekt: KÄSTADALSVÄGEN 146, KÄSTADALSVÄGEN 146, TULLINGE 17:90 | | | | | | |
| <u>2015-04-14</u> | (Händelsedatum) | <u>2015-04-14</u> | (Uppdateringsdatum) | 188696 | | |
| 22 | Daca Mazar | Beslut/Delegation extra kontrollavgift | | | DBM § 183 | -- |
| <i>Anteckning på händelsen:</i> | | | | | | |
| Beslut om avgift för extra offentlig kontroll. Samtliga avvikelser anses vara åtgärdade. | | | | | | |
| <i>Intressent(er) på händelsen:</i> | | | | | | |
| <i>Objekt till händelsen:</i> | | | | | | |
| <i>Ärende till händelsen:</i> | | | | | | |
| | <i>Diariennr:</i> | 2015-000086 | <i>Handläggare:</i> DACMAZ | | | |
| | <i>Ärenderubrik:</i> | KONTROLL av livsmedelsanläggning 2015 - Kaplans gatukök\Fittja gatukök | | | | |
| <i>Objekt till ärendet:</i> | | | | | | |
| Objekt: KAPLANS GATUKÖK\FITTJA GATUKÖK, FITTJAVÄGEN 3, FORBONDEN 4 | | | | | | |
| <u>2015-04-14</u> | (Händelsedatum) | <u>2015-04-14</u> | (Uppdateringsdatum) | 188652 | | |
| 3 | Alexsandra Hellstén | Beslut/Delegation | | | DBM 179 | -- |
| <i>Anteckning på händelsen:</i> | | | | | | |
| Beslut om fast årlig tillsynsavgift fr.o.m. 2015. Se under dokumentfiken. | | | | | | |
| <i>Intressent(er) på händelsen:</i> | | | | | | |
| <i>Objekt till händelsen:</i> | | | | | | |
| <i>Ärende till händelsen:</i> | | | | | | |
| | <i>Diariennr:</i> | 2015-000174 | <i>Handläggare:</i> ALHELL | | | |
| | <i>Ärenderubrik:</i> | MILJÖSKYDDSTILLSYN 2015 - Hans Andersson Entreprenad AB (Hanvedsmossen) | | | | |
| <i>Objekt till ärendet:</i> | | | | | | |
| Objekt: HANVEDSMOSSEN (HANS ANDERSSON ENTREPRENAD AB), SÖDRA HANVEDSMOSSEN, BODA 1:3 | | | | | | |

| <u>Händelsedatum</u> | <u>Uppdateringsdatum</u> | <u>Händelsenummer</u> | <u>Åtg</u> | <u>Bev. datum</u> | <u>Bev. orsak</u> | <u>Bev. Handl</u> |
|---|--------------------------|---|----------------------------|-------------------|------------------------|--------------------|
| <u>Nr</u> | <u>Handl</u> | <u>Händelserubrik</u> | | | <u>Utlåtandebeslut</u> | <u>Fakt. In/Ut</u> |
| <u>2015-04-14</u> | (Händelsedatum) | <u>2015-04-14</u> | (Uppdateringsdatum) | 188663 | | |
| 8 | Alexandra Hellstén | Beslut/Delegation | | | DBM 182 | -- |
| <i>Anteckning på händelsen:</i> | | | | | | |
| Beslut om fast årlig avgift för miljötillsynen fr.om. 2015. Se under dokumentfiken. | | | | | | |
| <i>Intressent(er) på händelsen:</i> | | | | | | |
| <i>Objekt till händelsen:</i> | | | | | | |
| <i>Ärende till händelsen:</i> | | | | | | |
| <i>Diariernr:</i> | | 2015-000191 | <i>Handläggare:</i> ALHELL | | | |
| <i>Ärenderubrik:</i> | | MILJÖSKYDDSTILLSYN 2015 - Hummeltorps Torvindustri AB | | | | |
| <i>Objekt till ärendet:</i> | | | | | | |
| Objekt: HUMMELTORPS TORVINDUSTRI AB, HUMMELTORPSVÄGEN 1, HUMMELTORP 1:4 | | | | | | |
| <u>2015-04-13</u> | (Händelsedatum) | <u>2015-04-13</u> | (Uppdateringsdatum) | 188600 | | |
| 10 | Elna Topac | Beslut/Delegation | | | DBM § 172 | -- |
| <i>Anteckning på händelsen:</i> | | | | | | |
| Beslut om timavgift upprättat, se dokumnet. | | | | | | |
| <i>Intressent(er) på händelsen:</i> | | | | | | |
| <i>Objekt till händelsen:</i> | | | | | | |
| <i>Ärende till händelsen:</i> | | | | | | |
| <i>Diariernr:</i> | | 2015-000095 | <i>Handläggare:</i> DAGELS | | | |
| <i>Ärenderubrik:</i> | | MILJÖSKYDDSTILLSYN 2015 - Johnny & Benny Hagmans Bilservice HB\J & B Hagmans Bilservice | | | | |
| <i>Objekt till ärendet:</i> | | | | | | |
| Objekt: JOHNNY & BENNY HAGMANS BILSERVICE HB, LÄNSMANSVÄGEN 15, VARGEN 13 | | | | | | |
| <u>2015-04-13</u> | (Händelsedatum) | <u>2015-04-13</u> | (Uppdateringsdatum) | 188620 | | |
| 10 | Elna Topac | Beslut/Delegation | | | DBM § 173 | -- |
| <i>Anteckning på händelsen:</i> | | | | | | |
| Beslut om avskrivning upprättat, se dokumnet. | | | | | | |

| <u>Händelsedatum</u> | <u>Uppdateringsdatum</u> | <u>Händelsenummer</u> | <u>Åtg</u> | <u>Bev. datum</u> | <u>Bev. orsak</u> | <u>Bev. Handl</u> |
|--|--------------------------|---|----------------------------|-------------------|-------------------|-------------------|
| Nr | Handl | Händelserubrik | | | Utlåtandebeslut | Fakt. In/Ut |
| <i>Intressent(er) på händelsen:</i> | | | | | | |
| <i>Objekt till händelsen:</i> | | | | | | |
| <i>Ärende till händelsen:</i> | | | | | | |
| | | <i>Diariennr:</i> 2014-000934 | <i>Handläggare:</i> DAGELS | | | |
| | | <i>Ärenderubrik:</i> KLAGOMÅL på störande ljud från luftvärmepump på Vårstavägen 45 | | | | |
| <i>Objekt till ärendet:</i> | | | | | | |
| Objekt: VÅRSTAVÄGEN 45, VÅRSTAVÄGEN 45, VÅRSTA 2:115 | | | | | | |
| <u>2015-04-13</u> | (Händelsedatum) | <u>2015-04-13</u> | (Uppdateringsdatum) | 188623 | | |
| 24 | Ulrika Elveskog | Beslut/Delegation | | | DBM § 174 | -- |
| <i>Anteckning på händelsen:</i> | | | | | | |
| Beslut om att godkänna Syvabs anmälan om förändring av verksamheten. Gäller ombyggnation av grovningen samt installation av två nya skivdiskfilter. | | | | | | |
| <i>Intressent(er) på händelsen:</i> | | | | | | |
| <i>Objekt till händelsen:</i> | | | | | | |
| <i>Ärende till händelsen:</i> | | | | | | |
| | | <i>Diariennr:</i> 2015-000010 | <i>Handläggare:</i> DAGUAE | | | |
| | | <i>Ärenderubrik:</i> MILJÖSKYDDSTILLSYN 2015 - SYVAB (Himmerfjärdsverket) | | | | |
| <i>Objekt till ärendet:</i> | | | | | | |
| Objekt: SYDVÄSTRA STOCKHOLMSREGIONENS VA-VERKSAB, HIMMERFJÄRDSVERKET, HÖRNINGSHOLM 2:45 | | | | | | |
| <u>2015-04-10</u> | (Händelsedatum) | <u>2015-04-16</u> | (Uppdateringsdatum) | 188544 | | |
| 9 | Ann-Sofie Gimdalen | Beslut/Delegation extra kontrollavgift | | | DBM § 171 | -- |
| <i>Anteckning på händelsen:</i> | | | | | | |
| Beslut om avgift för extra offentlig kontroll, se dok. | | | | | | |
| <i>Intressent(er) på händelsen:</i> | | | | | | |
| <i>Objekt till händelsen:</i> | | | | | | |

| <u>Händelsedatum</u> | <u>Uppdateringsdatum</u> | <u>Händelsenummer</u> | <u>Åtg</u> | <u>Bev. datum</u> | <u>Bev. orsak</u> | <u>Bev. Handl</u> |
|---|--|---|----------------------------|-------------------|------------------------|--------------------|
| <i>Nr</i> | <i>Handl</i> | <i>Händelserubrik</i> | | | <i>Utlåtandebeslut</i> | <i>Fakt. In/Ut</i> |
| <i>Ärende till händelsen:</i> | | | | | | |
| | <i>Diariennr:</i> | 2015-000138 | <i>Handläggare:</i> DAGGIM | | | |
| | <i>Ärenderubrik:</i> | KONTROLL av livsmedelsanläggning 2015 - Irems Food AB\Alby Matcenter | | | | |
| <i>Objekt till ärendet:</i> | | | | | | |
| | Objekt: IREMS FOOD AB\ALBY MATCENTER, ALBYVÄGEN 4, BYATOMTEN 2 | | | | | |
| <u>2015-04-09</u> | (Händelsedatum) | <u>2015-04-09</u> | (Uppdateringsdatum) | 188493 | | |
| 91 | Sofia Sjöstedt | Beslut/Delegation (Norrga kvarn 47) | | | DBM § 164 | -- |
| <i>Anteckning på händelsen:</i> | | | | | | |
| Upprättat delegationsbeslut § 164 gällande uppehåll i avfallshämtning vilket medges, se dokument. | | | | | | |
| <i>Intrissant(er) på händelsen:</i> | | | | | | |
| <i>Objekt till händelsen:</i> | | | | | | |
| <i>Ärende till händelsen:</i> | | | | | | |
| | <i>Diariennr:</i> | 2015-000003 | <i>Handläggare:</i> DAGSDT | | | |
| | <i>Ärenderubrik:</i> | SAMLING av (under 2015) inkomna ansökningar om uppehåll i avfallshämtning | | | | |
| <i>Objekt till ärendet:</i> | | | | | | |
| Objekt: ÅVINGE KVARN 13 (NYBOHAGE), ÅVINGE KVARN 13 (NYBOHAGE), SNÄCKSTAVIK 3:110 | | | | | | |
| Objekt: PUPPVÄGEN 4, PUPPVÄGEN 4, TUMBA 8:328 | | | | | | |
| Objekt: NYPONVÄGEN 5, NYPONVÄGEN 5, SOLROSEN 5 | | | | | | |
| Objekt: SCHEELEVÄGEN 13, SCHEELEVÄGEN 13, ENEN STÖRRE 29 | | | | | | |
| Objekt: FROMTORPSVÄGEN 33, FROMTORPSVÄGEN 33, ELDTOMTA 1:21 | | | | | | |
| Objekt: BODAVÄGEN 4, BODAVÄGEN 4, BODA 1:6 | | | | | | |
| Objekt: LILLA SKOGSSJÖN 7, LILLA SKOGSSJÖN 7, ISELSTA 1:6 | | | | | | |
| Objekt: VRETA GÅRDS VÄG 49, VRETA GÅRDS VÄG 49, FLUNDRAN 23 | | | | | | |
| Objekt: SÖRGÅRDSVÄGEN 67, SÖRGÅRDSVÄGEN 67, NORRVALLA 16 | | | | | | |
| Objekt: SÅGVÄGEN 7, SÅGVÄGEN 7, KYRKSTÖTEN 9 | | | | | | |
| Objekt: VRÅNVÄGEN 11, VRÅNVÄGEN 11, NARCISSEN 12 | | | | | | |
| Objekt: KLIPPVÄGEN 10, KLIPPVÄGEN 10, DOLOMITEN 4 | | | | | | |
| Objekt: FÖRLIKNINGSVÄGEN 34, FÖRLIKNINGSVÄGEN 34, ALHAGEN 18 | | | | | | |
| Objekt: KÄLLARHAGEN 6A, KÄLLARHAGEN 6A, SIBBLE 1:71 | | | | | | |
| Objekt: RENMOSSVÄGEN 14, RENMOSSVÄGEN 14, PRÄSTKRAGEN 5 | | | | | | |
| Objekt: BRONSGJUTARVÄGEN 2, BRONSGJUTARVÄGEN 2, BRONSGJUTAREN 47 | | | | | | |
| Objekt: SJÖBACKEN 9, SJÖBACKEN 9, KAGGHAMRA 2:39 | | | | | | |

| <u>Händelsedatum</u> | | <u>Uppdateringsdatum</u> | <u>Händelsenummer</u> | <u>Åtg</u> | <u>Bev. datum</u> | <u>Bev. orsak</u> | <u>Bev. Handl</u> | |
|----------------------|--------------|--|-----------------------|------------|-------------------|------------------------|-------------------|--------------|
| <u>Nr</u> | <u>Handl</u> | <u>Händelserubrik</u> | | | | <u>Utlåtandebeslut</u> | <u>Fakt.</u> | <u>In/Ut</u> |
| | | Objekt: SIBBLE STRAND 7, SIBBLE STRAND 7, SIBBLE 2:62 | | | | | | |
| | | Objekt: SOLTORPSVÄGEN 13, SOLTORPSVÄGEN 13, TUMBA 8:217 | | | | | | |
| | | Objekt: VINTERVÄGEN 15, VINTERVÄGEN 15, TULLINGE 16:215 | | | | | | |
| | | Objekt: GRÄNSVÄGEN 3, GRÄNSVÄGEN 3, TULLINGE 17:86 | | | | | | |
| | | Objekt: ÅSHÖJDSVÄGEN 14, ÅSHÖJDSVÄGEN 14, KAGGHAMRA 2:99 | | | | | | |
| | | Objekt: BLICKAVÄGEN 31, BLICKAVÄGEN 31, MURGRÖNAN 9 | | | | | | |
| | | Objekt: BRÖTHAGEN 11, BRÖTHAGEN 11, BRÖTHAGEN 1:4 | | | | | | |
| | | Objekt: RÅBYVÄGEN 18, RÅBYVÄGEN 18, RÅBY 1:47 | | | | | | |
| | | Objekt: DOVHJORTSVÄGEN 6, DOVHJORTSVÄGEN 6, TUMBA 8:399 | | | | | | |
| | | Objekt: TEGELVRETSVÄGEN 16, TEGELVRETSVÄGEN 16, TEGELVRETEN 2:9 | | | | | | |
| | | Objekt: RADÖN 43, RADÖN 43, NÄS 2:43 | | | | | | |
| | | Objekt: FRIPARKSVÄGEN 4, FRIPARKSVÄGEN 4, TULLINGE 20:215 | | | | | | |
| | | Objekt: KUNGSDALEN 55, KUNGSDALEN 55, VIADMARKEN 1:27 | | | | | | |
| | | Objekt: KASTANJEVÄGEN 37, KASTANJEVÄGEN 37, TULLINGE 16:334 | | | | | | |
| | | Objekt: ÖSTRA BRÖTA LINDÄNGEN 23, ÖSTRA BRÖTA LINDÄNGEN 23, ÖSTRA BRÖTA 1:14 | | | | | | |
| | | Objekt: RENMOSSVÄGEN 3, RENMOSSVÄGEN 3, PIONEN 6 | | | | | | |
| | | Objekt: NORRGA KVARN 47, NORRGA KVARN 47, NORRGA 2:13 | | | | | | |
| | | Objekt: VIOLVÄGEN 11, VIOLVÄGEN 11, MURGRÖNAN 4 | | | | | | |
| | | Objekt: STORKÄRRSVÄGEN 20, STORKÄRRSVÄGEN 20, VÅRSTA 1:134 | | | | | | |
| | | Objekt: GRÖDINGE KYRKBY 22, GRÖDINGE KYRKBY 22, SVALSTA 7:1 | | | | | | |
| | | Objekt: KLIPPSTA 3, KLIPPSTA 3, KLIPPSTA 4:2 | | | | | | |
| | | Objekt: GRENS VÄG 6, GRENS VÄG 6, UTTRAN 1:327 | | | | | | |
| | | Objekt: SOLBACKSVÄGEN 18, SOLBACKSVÄGEN 18, TUMBA 7:136 | | | | | | |
| | | Objekt: NORRBYVRETSVÄGEN 4, NORRBYVRETSVÄGEN 4, NORRBYVRET 1:32 | | | | | | |
| | | Objekt: SÖRGÅRDSVÄGEN 9, SÖRGÅRDSVÄGEN 9, NORRVALLA 78 | | | | | | |
| | | Objekt: ÖSTRA BRÖTA 22, ÖSTRA BRÖTA 22, ÖSTRA BRÖTA 1:23 | | | | | | |
| | | Objekt: STRANDVÄGEN 65, STRANDVÄGEN 65, NORRBYVRET 1:23 | | | | | | |

| | | | | | | | | |
|----------------------------|--------------------------------|----------------------------------|--|--|--|-----------|--|----|
| 2015-04-09 (Händelsedatum) | 2015-04-09 (Uppdateringsdatum) | 188495 | | | | | | |
| 92 | Sofia Sjöstedt | Beslut/Delegation (Violvägen 11) | | | | DBM § 165 | | -- |

Anteckning på händelsen:

Upprättat delegationsbeslut § 165 gällande uppehåll i avfallshämtning vilket medges, se dokument.

| <u>Händelsedatum</u> | | <u>Uppdateringsdatum</u> | <u>Händelsenummer</u> | <u>Åtg</u> | <u>Bev. datum</u> | <u>Bev. orsak</u> | <u>Bev. Handl</u> | |
|----------------------|-------|--------------------------|-----------------------|------------|-------------------|-------------------|-------------------|-------|
| Nr | Handl | Händelserubrik | | | | Utlåtandebeslut | Fakt. | In/Ut |

Intressent(er) på händelsen:

Objekt till händelsen:

Ärende till händelsen: *Diariernr:* 2015-000003 *Handläggare:* DAGSDT

Ärenderubrik: SAMLING av (under 2015) inkomna ansökningar om uppehåll i avfallshämtning

Objekt till ärendet:

Objekt: ÅVINGE KVARN 13 (NYBOHAGE), ÅVINGE KVARN 13 (NYBOHAGE), SNÄCKSTAVIK 3:110
Objekt: PUPPVÄGEN 4, PUPPVÄGEN 4, TUMBA 8:328
Objekt: NYPONVÄGEN 5, NYPONVÄGEN 5, SOLROSEN 5
Objekt: SCHEELEVÄGEN 13, SCHEELEVÄGEN 13, ENEN STÖRRE 29
Objekt: FROMTORPSVÄGEN 33, FROMTORPSVÄGEN 33, ELDTOMTA 1:21
Objekt: BODAVÄGEN 4, BODAVÄGEN 4, BODA 1:6
Objekt: LILLA SKOGSSJÖN 7, LILLA SKOGSSJÖN 7, ISELSTA 1:6
Objekt: VRETA GÅRDS VÄG 49, VRETA GÅRDS VÄG 49, FLUNDRAN 23
Objekt: SÖRGÅRDSVÄGEN 67, SÖRGÅRDSVÄGEN 67, NORRVALLA 16
Objekt: SÅGVÄGEN 7, SÅGVÄGEN 7, KYRKSTÖTEN 9
Objekt: VRÅNVÄGEN 11, VRÅNVÄGEN 11, NARCISSEN 12
Objekt: KLIPPVÄGEN 10, KLIPPVÄGEN 10, DOLOMITEN 4
Objekt: FÖRLIKNINGSVÄGEN 34, FÖRLIKNINGSVÄGEN 34, ALHAGEN 18
Objekt: KÄLLARHAGEN 6A, KÄLLARHAGEN 6A, SIBBLE 1:71
Objekt: RENMOSSVÄGEN 14, RENMOSSVÄGEN 14, PRÄSTKRAGEN 5
Objekt: BRONSGJUTARVÄGEN 2, BRONSGJUTARVÄGEN 2, BRONSGJUTAREN 47
Objekt: SJÖBACKEN 9, SJÖBACKEN 9, KAGGHAMRA 2:39
Objekt: SIBBLE STRAND 7, SIBBLE STRAND 7, SIBBLE 2:62
Objekt: SOLTORPSVÄGEN 13, SOLTORPSVÄGEN 13, TUMBA 8:217
Objekt: VINTERVÄGEN 15, VINTERVÄGEN 15, TULLINGE 16:215
Objekt: GRÄNSVÄGEN 3, GRÄNSVÄGEN 3, TULLINGE 17:86
Objekt: ÅSHÖJDSVÄGEN 14, ÅSHÖJDSVÄGEN 14, KAGGHAMRA 2:99
Objekt: BLICKAVÄGEN 31, BLICKAVÄGEN 31, MURGRÖNAN 9
Objekt: BRÖTHAGEN 11, BRÖTHAGEN 11, BRÖTHAGEN 1:4
Objekt: RÅBYVÄGEN 18, RÅBYVÄGEN 18, RÅBY 1:47
Objekt: DOVHJORTSVÄGEN 6, DOVHJORTSVÄGEN 6, TUMBA 8:399

| <u>Händelsedatum</u> | | <u>Uppdateringsdatum</u> | <u>Händelsenummer</u> | <u>Åtg</u> | <u>Bev. datum</u> | <u>Bev. orsak</u> | <u>Bev. Handl</u> | |
|--|-----------------|--|---|----------------------------|-------------------|------------------------|-------------------|--------------|
| <u>Nr</u> | <u>Handl</u> | <u>Händelserubrik</u> | | | | <u>Utlåtandebeslut</u> | <u>Fakt.</u> | <u>In/Ut</u> |
| | | Objekt: TEGELVRETSVÄGEN 16, TEGELVRETSVÄGEN 16, TEGELVRETEN 2:9 Objekt: RADÖN 43, RADÖN 43, NÄS 2:43 Objekt: FRIPARKSVÄGEN 4, FRIPARKSVÄGEN 4, TULLINGE 20:215 Objekt: KUNGSDALEN 55, KUNGSDALEN 55, VIADMARKEN 1:27 Objekt: KASTANJEVÄGEN 37, KASTANJEVÄGEN 37, TULLINGE 16:334 Objekt: ÖSTRA BRÖTA LINDÄNGEN 23, ÖSTRA BRÖTA LINDÄNGEN 23, ÖSTRA BRÖTA 1:14 Objekt: RENMOSSVÄGEN 3, RENMOSSVÄGEN 3, PIONEN 6 Objekt: NORRGA KVARN 47, NORRGA KVARN 47, NORRGA 2:13 Objekt: VIOLVÄGEN 11, VIOLVÄGEN 11, MURGRÖNAN 4 Objekt: STORKÄRRSVÄGEN 20, STORKÄRRSVÄGEN 20, VÅRSTA 1:134 Objekt: GRÖDINGE KYRKBY 22, GRÖDINGE KYRKBY 22, SVALSTA 7:1 Objekt: KLIPPSTA 3, KLIPPSTA 3, KLIPPSTA 4:2 Objekt: GRENS VÄG 6, GRENS VÄG 6, UTTRAN 1:327 Objekt: SOLBACKSVÄGEN 18, SOLBACKSVÄGEN 18, TUMBA 7:136 Objekt: NORRBYVRETSVÄGEN 4, NORRBYVRETSVÄGEN 4, NORRBYVRET 1:32 Objekt: SÖRGÅRDSVÄGEN 9, SÖRGÅRDSVÄGEN 9, NORRVALLA 78 Objekt: ÖSTRA BRÖTA 22, ÖSTRA BRÖTA 22, ÖSTRA BRÖTA 1:23 Objekt: STRANDVÄGEN 65, STRANDVÄGEN 65, NORRBYVRET 1:23 | | | | | | |
| <u>2015-04-09</u> | (Händelsedatum) | <u>2015-04-09</u> | (Uppdateringsdatum) | 188503 | | | | |
| 93 | Sofia Sjöstedt | Beslut/Delegation (Storkärrsvägen 20) | | | | | DBM § 166 | -- |
| <i>Anteckning på händelsen:</i> | | | | | | | | |
| Upprättat delegationsbeslut § 166 gällande uppehåll i avfallshämtning viket medges, se dokument. | | | | | | | | |
| <i>Intressent(er) på händelsen:</i> | | | | | | | | |
| <i>Objekt till händelsen:</i> | | | | | | | | |
| <i>Ärende till händelsen:</i> | | <i>Diariennr:</i> | 2015-000003 | <i>Handläggare:</i> DAGSDT | | | | |
| | | <i>Ärenderubrik:</i> | SAMLING av (under 2015) inkomna ansökningar om uppehåll i avfallshämtning | | | | | |
| <i>Objekt till ärendet:</i> | | Objekt: ÅVINGE KVARN 13 (NYBOHAGE), ÅVINGE KVARN 13 (NYBOHAGE), SNÄCKSTAVIK 3:110 Objekt: PUPPVÄGEN 4, PUPPVÄGEN 4, TUMBA 8:328 Objekt: NYPONVÄGEN 5, NYPONVÄGEN 5, SOLROSEN 5 | | | | | | |

| <u>Händelsedatum</u> | | <u>Uppdateringsdatum</u> | <u>Händelsenummer</u> | <u>Åtg</u> | <u>Bev. datum</u> | <u>Bev. orsak</u> | <u>Bev. Handl</u> | |
|----------------------|--------------|--|-----------------------|------------|-------------------|------------------------|-------------------|--------------|
| <u>Nr</u> | <u>Handl</u> | <u>Händelserubrik</u> | | | | <u>Utlåtandebeslut</u> | <u>Fakt.</u> | <u>In/Ut</u> |
| | | Objekt: SCHEELEVÄGEN 13, SCHEELEVÄGEN 13, ENEN STÖRRE 29 | | | | | | |
| | | Objekt: FROMTORPSVÄGEN 33, FROMTORPSVÄGEN 33, ELDTOMTA 1:21 | | | | | | |
| | | Objekt: BODAVÄGEN 4, BODAVÄGEN 4, BODA 1:6 | | | | | | |
| | | Objekt: LILLA SKOGSSJÖN 7, LILLA SKOGSSJÖN 7, ISELSTA 1:6 | | | | | | |
| | | Objekt: VRETA GÅRDS VÄG 49, VRETA GÅRDS VÄG 49, FLUNDRAN 23 | | | | | | |
| | | Objekt: SÖRGÅRDSVÄGEN 67, SÖRGÅRDSVÄGEN 67, NORRVALLA 16 | | | | | | |
| | | Objekt: SÅGVÄGEN 7, SÅGVÄGEN 7, KYRKSTÖTEN 9 | | | | | | |
| | | Objekt: VRÅNVÄGEN 11, VRÅNVÄGEN 11, NARCISSEN 12 | | | | | | |
| | | Objekt: KLIPPVÄGEN 10, KLIPPVÄGEN 10, DOLOMITEN 4 | | | | | | |
| | | Objekt: FÖRLIKNINGSVÄGEN 34, FÖRLIKNINGSVÄGEN 34, ALHAGEN 18 | | | | | | |
| | | Objekt: KÄLLARHAGEN 6A, KÄLLARHAGEN 6A, SIBBLE 1:71 | | | | | | |
| | | Objekt: RENMOSSVÄGEN 14, RENMOSSVÄGEN 14, PRÄSTKRAGEN 5 | | | | | | |
| | | Objekt: BRONSGJUTARVÄGEN 2, BRONSGJUTARVÄGEN 2, BRONSGJUTAREN 47 | | | | | | |
| | | Objekt: SJÖBACKEN 9, SJÖBACKEN 9, KAGGHAMRA 2:39 | | | | | | |
| | | Objekt: SIBBLE STRAND 7, SIBBLE STRAND 7, SIBBLE 2:62 | | | | | | |
| | | Objekt: SOLTORPSVÄGEN 13, SOLTORPSVÄGEN 13, TUMBA 8:217 | | | | | | |
| | | Objekt: VINTERVÄGEN 15, VINTERVÄGEN 15, TULLINGE 16:215 | | | | | | |
| | | Objekt: GRÄNSVÄGEN 3, GRÄNSVÄGEN 3, TULLINGE 17:86 | | | | | | |
| | | Objekt: ÅSHÖJDSVÄGEN 14, ÅSHÖJDSVÄGEN 14, KAGGHAMRA 2:99 | | | | | | |
| | | Objekt: BLICKAVÄGEN 31, BLICKAVÄGEN 31, MURGRÖNAN 9 | | | | | | |
| | | Objekt: BRÖTHAGEN 11, BRÖTHAGEN 11, BRÖTHAGEN 1:4 | | | | | | |
| | | Objekt: RÅBYVÄGEN 18, RÅBYVÄGEN 18, RÅBY 1:47 | | | | | | |
| | | Objekt: DOVHJORTSVÄGEN 6, DOVHJORTSVÄGEN 6, TUMBA 8:399 | | | | | | |
| | | Objekt: TEGELVRETSVÄGEN 16, TEGELVRETSVÄGEN 16, TEGELVRETEN 2:9 | | | | | | |
| | | Objekt: RADÖN 43, RADÖN 43, NÄS 2:43 | | | | | | |
| | | Objekt: FRIPARKSVÄGEN 4, FRIPARKSVÄGEN 4, TULLINGE 20:215 | | | | | | |
| | | Objekt: KUNGSDALEN 55, KUNGSDALEN 55, VIADMARKEN 1:27 | | | | | | |
| | | Objekt: KASTANJEVÄGEN 37, KASTANJEVÄGEN 37, TULLINGE 16:334 | | | | | | |
| | | Objekt: ÖSTRA BRÖTA LINDÄNGEN 23, ÖSTRA BRÖTA LINDÄNGEN 23, ÖSTRA BRÖTA 1:14 | | | | | | |
| | | Objekt: RENMOSSVÄGEN 3, RENMOSSVÄGEN 3, PIONEN 6 | | | | | | |
| | | Objekt: NORRGA KVARN 47, NORRGA KVARN 47, NORRGA 2:13 | | | | | | |
| | | Objekt: VIOLVÄGEN 11, VIOLVÄGEN 11, MURGRÖNAN 4 | | | | | | |

| <u>Händelsedatum</u> | <u>Uppdateringsdatum</u> | <u>Händelsenummer</u> | <u>Åtg</u> | <u>Bev. datum</u> | <u>Bev. orsak</u> | <u>Bev. Handl</u> |
|---|--|--|---------------------|-------------------|-------------------|-------------------|
| Nr | Handl | Händelserubrik | | | Utlåtandebeslut | Fakt. In/Ut |
| | | Objekt: STORKÄRRSVÄGEN 20, STORKÄRRSVÄGEN 20, VÅRSTA 1:134 Objekt: GRÖDINGE KYRKBY 22, GRÖDINGE KYRKBY 22, SVALSTA 7:1 Objekt: KLIPPSTA 3, KLIPPSTA 3, KLIPPSTA 4:2 Objekt: GRENS VÄG 6, GRENS VÄG 6, UTTRAN 1:327 Objekt: SOLBACKSVÄGEN 18, SOLBACKSVÄGEN 18, TUMBA 7:136 Objekt: NORRBYVRETSVÄGEN 4, NORRBYVRETSVÄGEN 4, NORRBYVRET 1:32 Objekt: SÖRGÅRDSVÄGEN 9, SÖRGÅRDSVÄGEN 9, NORRVALLA 78 Objekt: ÖSTRA BRÖTA 22, ÖSTRA BRÖTA 22, ÖSTRA BRÖTA 1:23 Objekt: STRANDVÄGEN 65, STRANDVÄGEN 65, NORRBYVRET 1:23 | | | | |
| <u>2015-04-09</u> | (Händelsedatum) | <u>2015-04-09</u> | (Uppdateringsdatum) | 188517 | | |
| 7 | Elna Topac | Beslut/Delegation | | | DBM § 167 | -- |
| <i>Anteckning på händelsen:</i> | | | | | | |
| Beslut om timavgift upprättat, se dokumentet. | | | | | | |
| <i>Intressent(er) på händelsen:</i> | | | | | | |
| <i>Objekt till händelsen:</i> | | | | | | |
| <i>Ärende till händelsen:</i> | | | | | | |
| | <i>Diariennr:</i> | 2015-000142 | <i>Handläggare:</i> | DAGELS | | |
| | <i>Ärenderubrik:</i> | HÄLSOSKYDDSTILLSYN 2015 - Grödinge Hälsokraft AB\Curves | | | | |
| <i>Objekt till ärendet:</i> | | | | | | |
| | Objekt: GRÖDINGE HÄLSOKRAFT AB\CURVES, DALVÄGEN 19, HAREN 14 | | | | | |
| <u>2015-04-09</u> | (Händelsedatum) | <u>2015-04-09</u> | (Uppdateringsdatum) | 188518 | | |
| 8 | Elna Topac | Beslut/Delegation | | | DBM § 168 | -- |
| <i>Anteckning på händelsen:</i> | | | | | | |
| Beslut om timavgift upprättat, se dokumentet. | | | | | | |
| <i>Intressent(er) på händelsen:</i> | | | | | | |
| <i>Objekt till händelsen:</i> | | | | | | |

| <u>Händelsedatum</u> Nr Handl | <u>Uppdateringsdatum</u> Händelserubrik | Händelsenummer | Åtg | Bev. datum | Bev. orsak Utlåtandebeslut | Bev. Handl Fakt. In/Ut |
|---|--|----------------|----------------------------|------------|-------------------------------|---------------------------|
| <i>Ärende till händelsen:</i> | | | | | | |
| | <i>Diariennr:</i> 2015-000112 | | <i>Handläggare:</i> DAGELS | | | |
| | <i>Ärenderubrik:</i> MILJÖSKYDDSTILLSYN 2015 - SA & Sons HB\SA & Sons Bil & Däck | | | | | |
| <i>Objekt till ärendet:</i> | | | | | | |
| Objekt: SA & SONS HB\SA SONS BIL O DÄCK, BRINKVÄGEN 2C, VARGEN 12 | | | | | | |
| <u>2015-04-09</u> (Händelsedatum) | <u>2015-04-09</u> (Uppdateringsdatum) | 188521 | | | | |
| 8 Elna Topac | Beslut/Delegation | | | | DBM § 169 | -- |
| <i>Anteckning på händelsen:</i> | | | | | | |
| Beslut om timavgift upprättat, se dokumentet. | | | | | | |
| <i>Intressent(er) på händelsen:</i> | | | | | | |
| <i>Objekt till händelsen:</i> | | | | | | |
| <i>Ärende till händelsen:</i> | | | | | | |
| | <i>Diariennr:</i> 2015-000109 | | <i>Handläggare:</i> DAGELS | | | |
| | <i>Ärenderubrik:</i> MILJÖSKYDDSTILLSYN 2015 - Tumba Plåt & Bilverkstad AB | | | | | |
| <i>Objekt till ärendet:</i> | | | | | | |
| Objekt: TUMBA PLÅT & BILVERKSTAD AB, BRINKVÄGEN 2C, VARGEN 12 | | | | | | |
| <u>2015-04-09</u> (Händelsedatum) | <u>2015-04-27</u> (Uppdateringsdatum) | 188522 | | | | |
| 6 Elna Topac | Beslut/Delegation | | | | DBM § 170 | In |
| <i>Anteckning på händelsen:</i> | | | | | | |
| Beslut om timavgift upprättat, se dokumentet. | | | | | | |
| <i>Intressent(er) på händelsen:</i> | | | | | | |
| <i>Objekt till händelsen:</i> | | | | | | |
| <i>Ärende till händelsen:</i> | | | | | | |
| | <i>Diariennr:</i> 2015-000098 | | <i>Handläggare:</i> DAGELS | | | |
| | <i>Ärenderubrik:</i> MILJÖSKYDDSTILLSYN 2015 - Isam bilverkstad\Isam bilservice | | | | | |
| <i>Objekt till ärendet:</i> | | | | | | |
| Objekt: ISAM BILVERKSTAD\ISAM BILSERVICE, KUNGSVÄGEN 1, VARGEN 12 | | | | | | |
| <u>2015-04-08</u> (Händelsedatum) | <u>2015-04-08</u> (Uppdateringsdatum) | 188473 | | | | |
| 39 Elna Topac | Beslut/Delegation | | | | DBM § 162 | -- |

| <u>Händelsedatum</u> Nr Handl | <u>Uppdateringsdatum</u> Händelserubrik | <u>Händelsenummer</u> | <u>Åtg</u> | <u>Bev. datum</u> | <u>Bev. orsak</u> Utlåtandebeslut | <u>Bev. Handl</u> Fakt. In/Ut |
|--|--|---|---------------------|-------------------|--------------------------------------|----------------------------------|
| <i>Anteckning på händelsen:</i> | | | | | | |
| Beslut om begränsningar avseende eldning upprättat, se dokument. | | | | | | |
| <i>Intressent(er) på händelsen:</i> | | | | | | |
| <i>Objekt till händelsen:</i> | | | | | | |
| <i>Ärende till händelsen:</i> | | | | | | |
| | <i>Diariennr:</i> | 2014-000793 | <i>Handläggare:</i> | DAGELS | | |
| | <i>Ärenderubrik:</i> | KLAGOMÅL på störande rök från eldning på Sågvägen 9 | | | | |
| <i>Objekt till ärendet:</i> | Objekt: SÅGVÄGEN 9, SÅGVÄGEN 9, KYRKSTÖTEN 8 | | | | | |
| <u>2015-04-08</u> (Händelsedatum) | <u>2015-04-08</u> (Uppdateringsdatum) | 188477 | | | | |
| 11 Sofia Sjöstedt | Beslut/Delegation | | | | DBM § 163 | -- |
| <i>Anteckning på händelsen:</i> | | | | | | |
| Upprättat delegationsbeslut § 163 gällande att lämna ärende utan åtgärd, se dokument. | | | | | | |
| <i>Intressent(er) på händelsen:</i> | | | | | | |
| <i>Objekt till händelsen:</i> | | | | | | |
| <i>Ärende till händelsen:</i> | | | | | | |
| | <i>Diariennr:</i> | 2015-000092 | <i>Handläggare:</i> | DAGSDT | | |
| | <i>Ärenderubrik:</i> | KLAGOMÅL på brister i skötsel av sopskåp för Mejramens samfällighet | | | | |
| <i>Objekt till ärendet:</i> | Objekt: MEJRAMENS SAMFÄLLIGHET, MEJRAM 1, MEJRAM 1 | | | | | |
| <u>2015-04-07</u> (Händelsedatum) | <u>2015-04-02</u> (Uppdateringsdatum) | 188422 | | | | |
| 2 Erik Bergström | Beslut/Delegation | | | | DBM § 160 | Ut |
| <i>Anteckning på händelsen:</i> | | | | | | |
| Upprättat delegationsbeslut § 160 gällande anmälan om bergvärmepumpsanläggning, vilket medges. | | | | | | |
| <i>Intressent(er) på händelsen:</i> | | | | | | |
| <i>Objekt till händelsen:</i> | | | | | | |

| <u>Händelsedatum</u> Nr | <u>Uppdateringsdatum</u> Händelserubrik | <u>Händelsenummer</u> | <u>Åtg</u> | <u>Bev. datum</u> | <u>Bev. orsak</u> Utlåtandebeslut | <u>Bev. Handl</u> Fakt. In/Ut |
|---|---|-----------------------|----------------------------|-------------------|--------------------------------------|----------------------------------|
| <i>Ärende till händelsen:</i> | | | | | | |
| | <i>Diariennr:</i> 2015-000311 | | <i>Handläggare:</i> DAGEBN | | | |
| | <i>Ärenderubrik:</i> ANMÄLAN om borring av energibrunn för bergvärmepump på fastigheten Söderhagen 8 (Flottiljvägen 7A) | | | | | |
| <i>Objekt till ärendet:</i> | | | | | | |
| | Objekt: FLOTTILJVÄGEN 7A, FLOTTILJVÄGEN 7A, SÖDERHAGEN 8 | | | | | |
| <u>2015-04-07</u> (Händelsedatum) | <u>2015-04-08</u> (Uppdateringsdatum) | 188438 | | | | |
| 3 | Elna Topac | Beslut/Delegation | | | DBM § 161 | -- |
| <i>Anteckning på händelsen:</i> | | | | | | |
| Beslut upprättat angående tippning av gödsel på vattensjuk mark/i grundvatten. Se dokumentet. | | | | | | |
| <i>Intressent(er) på händelsen:</i> | | | | | | |
| <i>Objekt till händelsen:</i> | | | | | | |
| <i>Ärende till händelsen:</i> | | | | | | |
| | <i>Diariennr:</i> 2015-000258 | | <i>Handläggare:</i> DAGELS | | | |
| | <i>Ärenderubrik:</i> KLAGOMÅL på gödselhantering på Långängens gård | | | | | |
| <i>Objekt till ärendet:</i> | | | | | | |
| | Objekt: LÅNGÄNGENS GÅRD, DALSTA 4:7, DALSTA 4:7 | | | | | |
| <u>2015-04-02</u> (Händelsedatum) | <u>2015-04-13</u> (Uppdateringsdatum) | 188364 | | | | |
| 2 | Alexsandra Hellstén | Beslut/Delegation | | | DBM § 155 | -- |
| <i>Anteckning på händelsen:</i> | | | | | | |
| Tillstånd till åtgärder inom Tullinge vattenskyddsområde. | | | | | | |
| <i>Intressent(er) på händelsen:</i> | | | | | | |
| <i>Objekt till händelsen:</i> | | | | | | |
| <i>Ärende till händelsen:</i> | | | | | | |
| | <i>Diariennr:</i> 2015-000171 | | <i>Handläggare:</i> ALHELL | | | |
| | <i>Ärenderubrik:</i> ANSÖKAN om tillstånd för åtgärder inom vattenskyddsområde på del av fastigheten Riksten 9:2 [14] (med plan | | | | | |
| <i>Objekt till ärendet:</i> | | | | | | |
| | Objekt: RIKSTEN 9:2 (blivande Eklundshovsvägen 27-31), RIKSTEN 9:2, RIKSTEN 9:2 | | | | | |
| <u>2015-04-02</u> (Händelsedatum) | <u>2015-04-02</u> (Uppdateringsdatum) | 188399 | | | | |

| <u>Händelsedatum</u> | <u>Uppdateringsdatum</u> | <u>Händelsenummer</u> | <u>Åtg</u> | <u>Bev. datum</u> | <u>Bev. orsak</u> | <u>Bev. Handl</u> |
|---|--------------------------|---|----------------------------|-------------------|------------------------|--------------------|
| <i>Nr</i> | <i>Handl</i> | <i>Händelserubrik</i> | | | <i>Utlåtandebeslut</i> | <i>Fakt. In/Ut</i> |
| 5 | Alexsandra Hellstén | Beslut/Övriga | | | DBM 158 | -- |
| <i>Anteckning på händelsen:</i> | | | | | | |
| Avgift för timtid tillsyn. Se under dokumentfliken. | | | | | | |
| <i>Intressent(er) på händelsen:</i> | | | | | | |
| <i>Objekt till händelsen:</i> | | | | | | |
| <i>Ärende till händelsen:</i> | | | | | | |
| <i>Diariennr:</i> | | 2015-000116 | <i>Handläggare:</i> ALHELL | | | |
| <i>Ärenderubrik:</i> | | MILJÖTILLSYN 2015 - Messes Bilservice | | | | |
| <i>Objekt till ärendet:</i> | | Objekt: MESSE'S BILSERVICE, DALVÄGEN 64, FALKEN 11 | | | | |
| <u>2015-04-02</u> | (Händelsedatum) | <u>2015-04-02</u> | (Uppdateringsdatum) | 188406 | | |
| 5 | Alexsandra Hellstén | Beslut/Delegation | | | DBM 159 | -- |
| <i>Anteckning på händelsen:</i> | | | | | | |
| Avgift för timtid tillsyn. Se dokumentflik. | | | | | | |
| <i>Intressent(er) på händelsen:</i> | | | | | | |
| <i>Objekt till händelsen:</i> | | | | | | |
| <i>Ärende till händelsen:</i> | | | | | | |
| <i>Diariennr:</i> | | 2015-000271 | <i>Handläggare:</i> ALHELL | | | |
| <i>Ärenderubrik:</i> | | MILJÖSKYDDSTILLSYN 2015 - Lion Allbilservice | | | | |
| <i>Objekt till ärendet:</i> | | Objekt: LION ALLBILSERVICE, KUNGSVÄGEN 1, VARGEN 12 | | | | |
| <u>2015-04-02</u> | (Händelsedatum) | <u>2015-04-02</u> | (Uppdateringsdatum) | 188361 | | |
| 2 | Ann-Sofie Gimdalen | Beslut/Delegation registrering | | | DBM§ 156 | -- |
| <i>Anteckning på händelsen:</i> | | | | | | |
| Beslut om registrering av livsmedelsanläggning, se dok. | | | | | | |

| <u>Händelsedatum</u> | <u>Uppdateringsdatum</u> | <u>Händelsenummer</u> | <u>Åtg</u> | <u>Bev. datum</u> | <u>Bev. orsak</u> | <u>Bev. Handl</u> |
|--|--------------------------|-----------------------|--|----------------------------|-------------------|-------------------|
| Nr | Handl | Händelserubrik | | | Utlåtandebeslut | Fakt. In/Ut |
| <i>Intressent(er) på händelsen:</i> | | | | | | |
| <i>Objekt till händelsen:</i> | | | | | | |
| <i>Ärende till händelsen:</i> | | | | | | |
| | | <i>Diariennr:</i> | 2015-000334 | <i>Handläggare:</i> DAGGIM | | |
| | | <i>Ärenderubrik:</i> | ANMÄLAN om registrering av livsmedelsanläggning - Fatemeh Hosseini | | | |
| <i>Objekt till ärendet:</i> | | | | | | |
| Objekt: FATEMEH HOSSEINI, FÅGELVIKSVÄGEN 3, BOTVIDSGYMNASIET 1 | | | | | | |
| <u>2015-04-02</u> | (Händelsedatum) | <u>2015-04-02</u> | (Uppdateringsdatum) | 188362 | | |
| 3 | Ann-Sofie Gimdalen | Beslut/Delegation | årlig avgift | | DBM§ 157 | -- |
| <i>Anteckning på händelsen:</i> | | | | | | |
| Beslut om fast årlig kontrolltid för livsmedelskontroll, se dok. | | | | | | |
| <i>Intressent(er) på händelsen:</i> | | | | | | |
| <i>Objekt till händelsen:</i> | | | | | | |
| <i>Ärende till händelsen:</i> | | | | | | |
| | | <i>Diariennr:</i> | 2015-000334 | <i>Handläggare:</i> DAGGIM | | |
| | | <i>Ärenderubrik:</i> | ANMÄLAN om registrering av livsmedelsanläggning - Fatemeh Hosseini | | | |
| <i>Objekt till ärendet:</i> | | | | | | |
| Objekt: FATEMEH HOSSEINI, FÅGELVIKSVÄGEN 3, BOTVIDSGYMNASIET 1 | | | | | | |
| <u>2015-04-01</u> | (Händelsedatum) | <u>2015-04-01</u> | (Uppdateringsdatum) | 188291 | | |
| 78 | Maria Bomark | Beslut/Delegation | | | DBM § 151 | -- |
| <i>Anteckning på händelsen:</i> | | | | | | |
| Beslut om avskrivning av klagomål, se kopplat dokument. | | | | | | |
| <i>Intressent(er) på händelsen:</i> | | | | | | |
| <i>Objekt till händelsen:</i> | | | | | | |
| <i>Ärende till händelsen:</i> | | | | | | |
| | | <i>Diariennr:</i> | 2013-000973 | <i>Handläggare:</i> MARBOM | | |
| | | <i>Ärenderubrik:</i> | KLAGOMÅL på temperatur/drag i lägenhet på Stupvägen 8 | | | |

| <u>Händelsedatum</u> | <u>Uppdateringsdatum</u> | <u>Händelsenummer</u> | <u>Åtg</u> | <u>Bev. datum</u> | <u>Bev. orsak</u> | <u>Bev. Handl</u> |
|---|--------------------------|---|---|---------------------|------------------------|--------------------|
| <i>Nr</i> | <i>Handl</i> | <i>Händelserubrik</i> | | | <i>Utlåtandebeslut</i> | <i>Fakt. In/Ut</i> |
| <i>Objekt till ärendet:</i> | | Objekt: STUPVÄGEN 8, STUPVÄGEN 8, BÄRNSTENEN 1 | | | | |
| 2015-04-01 | (Händelsedatum) | 2015-04-01 | (Uppdateringsdatum) | 188294 | | |
| 83 | Sofia Sjöstedt | Beslut/Delegation (Kastanjevägen 37) | | | DBM § 152 | -- |
| <i>Anteckning på händelsen:</i> | | | | | | |
| Upprättat delegationsbeslut gällande uppehåll i avfallshämtning vilket medges, se dokument. | | | | | | |
| <i>Intressent(er) på händelsen:</i> | | | | | | |
| <i>Objekt till händelsen:</i> | | | | | | |
| <i>Ärende till händelsen:</i> | | <i>Diariennr:</i> | 2015-000003 | <i>Handläggare:</i> | DAGSDT | |
| | | <i>Ärenderubrik:</i> | SAMLING av (under 2015) inkomna ansökningar om uppehåll i avfallshämtning | | | |
| <i>Objekt till ärendet:</i> | | Objekt: ÅVINGE KVARN 13 (NYBOHAGE), ÅVINGE KVARN 13 (NYBOHAGE), SNÄCKSTAVIK 3:110 | | | | |
| | | Objekt: PUPPVÄGEN 4, PUPPVÄGEN 4, TUMBA 8:328 | | | | |
| | | Objekt: NYPONVÄGEN 5, NYPONVÄGEN 5, SOLROSEN 5 | | | | |
| | | Objekt: SCHEELEVÄGEN 13, SCHEELEVÄGEN 13, ENEN STÖRRE 29 | | | | |
| | | Objekt: FROMTORPSVÄGEN 33, FROMTORPSVÄGEN 33, ELDTOMTA 1:21 | | | | |
| | | Objekt: BODAVÄGEN 4, BODAVÄGEN 4, BODA 1:6 | | | | |
| | | Objekt: LILLA SKOGSSJÖN 7, LILLA SKOGSSJÖN 7, ISELSTA 1:6 | | | | |
| | | Objekt: VRETA GÅRDS VÄG 49, VRETA GÅRDS VÄG 49, FLUNDRAN 23 | | | | |
| | | Objekt: SÖRGÅRDSVÄGEN 67, SÖRGÅRDSVÄGEN 67, NORRVALLA 16 | | | | |
| | | Objekt: SÅGVÄGEN 7, SÅGVÄGEN 7, KYRKSTÖTEN 9 | | | | |
| | | Objekt: VRÅNVÄGEN 11, VRÅNVÄGEN 11, NARCISSEN 12 | | | | |
| | | Objekt: KLIPPVÄGEN 10, KLIPPVÄGEN 10, DOLOMITEN 4 | | | | |
| | | Objekt: FÖRLIKNINGSVÄGEN 34, FÖRLIKNINGSVÄGEN 34, ALHAGEN 18 | | | | |
| | | Objekt: KÄLLARHAGEN 6A, KÄLLARHAGEN 6A, SIBBLE 1:71 | | | | |
| | | Objekt: RENMOSSVÄGEN 14, RENMOSSVÄGEN 14, PRÄSTKRAGEN 5 | | | | |
| | | Objekt: BRONSGJUTARVÄGEN 2, BRONSGJUTARVÄGEN 2, BRONSGJUTAREN 47 | | | | |
| | | Objekt: SJÖBACKEN 9, SJÖBACKEN 9, KAGGHAMRA 2:39 | | | | |
| | | Objekt: SIBBLE STRAND 7, SIBBLE STRAND 7, SIBBLE 2:62 | | | | |
| | | Objekt: SOLTORPSVÄGEN 13, SOLTORPSVÄGEN 13, TUMBA 8:217 | | | | |
| | | Objekt: VINTERVÄGEN 15, VINTERVÄGEN 15, TULLINGE 16:215 | | | | |

| <u>Händelsedatum</u> | | <u>Uppdateringsdatum</u> | <u>Händelsenummer</u> | <u>Åtg</u> | <u>Bev. datum</u> | <u>Bev. orsak</u> | <u>Bev. Handl</u> | |
|----------------------|--------------|--|-----------------------|------------|-------------------|------------------------|-------------------|--------------|
| <u>Nr</u> | <u>Handl</u> | <u>Händelserubrik</u> | | | | <u>Utlåtandebeslut</u> | <u>Fakt.</u> | <u>In/Ut</u> |
| | | Objekt: GRÄNSVÄGEN 3, GRÄNSVÄGEN 3, TULLINGE 17:86 Objekt: ÅSHÖJDSVÄGEN 14, ÅSHÖJDSVÄGEN 14, KAGGHAMRA 2:99 Objekt: BLICKAVÄGEN 31, BLICKAVÄGEN 31, MURGRÖNAN 9 Objekt: BRÖTHAGEN 11, BRÖTHAGEN 11, BRÖTHAGEN 1:4 Objekt: RÅBYVÄGEN 18, RÅBYVÄGEN 18, RÅBY 1:47 Objekt: DOVHJORTSVÄGEN 6, DOVHJORTSVÄGEN 6, TUMBA 8:399 Objekt: TEGELVRETSVÄGEN 16, TEGELVRETSVÄGEN 16, TEGELVRETEN 2:9 Objekt: RADÖN 43, RADÖN 43, NÄS 2:43 Objekt: FRIPARKSVÄGEN 4, FRIPARKSVÄGEN 4, TULLINGE 20:215 Objekt: KUNGSDALEN 55, KUNGSDALEN 55, VIADMARKEN 1:27 Objekt: KASTANJEVÄGEN 37, KASTANJEVÄGEN 37, TULLINGE 16:334 Objekt: ÖSTRA BRÖTA LINDÄNGEN 23, ÖSTRA BRÖTA LINDÄNGEN 23, ÖSTRA BRÖTA 1:14 Objekt: RENMOSSVÄGEN 3, RENMOSSVÄGEN 3, PIONEN 6 Objekt: NORRGA KVARN 47, NORRGA KVARN 47, NORRGA 2:13 Objekt: VIOLVÄGEN 11, VIOLVÄGEN 11, MURGRÖNAN 4 Objekt: STORKÄRRSVÄGEN 20, STORKÄRRSVÄGEN 20, VÅRSTA 1:134 Objekt: GRÖDINGE KYRKBY 22, GRÖDINGE KYRKBY 22, SVALSTA 7:1 Objekt: KLIPPSTA 3, KLIPPSTA 3, KLIPPSTA 4:2 Objekt: GRENS VÄG 6, GRENS VÄG 6, UTTRAN 1:327 Objekt: SOLBACKSVÄGEN 18, SOLBACKSVÄGEN 18, TUMBA 7:136 Objekt: NORRBYVRETSVÄGEN 4, NORRBYVRETSVÄGEN 4, NORRBYVRET 1:32 Objekt: SÖRGÅRDSVÄGEN 9, SÖRGÅRDSVÄGEN 9, NORRVALLA 78 Objekt: ÖSTRA BRÖTA 22, ÖSTRA BRÖTA 22, ÖSTRA BRÖTA 1:23 Objekt: STRANDVÄGEN 65, STRANDVÄGEN 65, NORRBYVRET 1:23 | | | | | | |

2015-04-01 (Händelsedatum) 2015-04-01 (Uppdateringsdatum) 188295

84 Sofia Sjöstedt

Beslut/Delegation (Östra Bröta Lindängen)

DBM § 153

--

Anteckning på händelsen:

Upprättat delegationsbeslut § 153 gällande uppehåll i avfallshämtning vilket medges, se dokument.

Intressent(er) på händelsen:

| <u>Händelsedatum</u> | | <u>Uppdateringsdatum</u> | <u>Händelsenummer</u> | <u>Åtg</u> | <u>Bev. datum</u> | <u>Bev. orsak</u> | <u>Bev. Handl</u> | |
|----------------------|--------------|--------------------------|-----------------------|------------|-------------------|------------------------|-------------------|--------------|
| <u>Nr</u> | <u>Handl</u> | <u>Händelserubrik</u> | | | | <u>Utlåtandebeslut</u> | <u>Fakt.</u> | <u>In/Ut</u> |

Objekt till händelsen:

Ärende till händelsen: Diariernr: 2015-000003 Handläggare: DAGSDT

Ärenderubrik: SAMLING av (under 2015) inkomna ansökningar om uppehåll i avfallshämtning

Objekt till ärendet:

Objekt: ÅVINGE KVARN 13 (NYBOHAGE), ÅVINGE KVARN 13 (NYBOHAGE), SNÄCKSTAVIK 3:110
 Objekt: PUPPVÄGEN 4, PUPPVÄGEN 4, TUMBA 8:328
 Objekt: NYPONVÄGEN 5, NYPONVÄGEN 5, SOLROSEN 5
 Objekt: SCHEELEVÄGEN 13, SCHEELEVÄGEN 13, ENEN STÖRRE 29
 Objekt: FROMTORPSVÄGEN 33, FROMTORPSVÄGEN 33, ELDTOMTA 1:21
 Objekt: BODAVÄGEN 4, BODAVÄGEN 4, BODA 1:6
 Objekt: LILLA SKOGSSJÖN 7, LILLA SKOGSSJÖN 7, ISELSTA 1:6
 Objekt: VRETA GÅRDS VÄG 49, VRETA GÅRDS VÄG 49, FLUNDRAN 23
 Objekt: SÖRGÅRDSVÄGEN 67, SÖRGÅRDSVÄGEN 67, NORRVALLA 16
 Objekt: SÅGVÄGEN 7, SÅGVÄGEN 7, KYRKSTÖTEN 9
 Objekt: VRÅNVÄGEN 11, VRÅNVÄGEN 11, NARCISSEN 12
 Objekt: KLIPPVÄGEN 10, KLIPPVÄGEN 10, DOLOMITEN 4
 Objekt: FÖRLIKNINGSVÄGEN 34, FÖRLIKNINGSVÄGEN 34, ALHAGEN 18
 Objekt: KÄLLARHAGEN 6A, KÄLLARHAGEN 6A, SIBBLE 1:71
 Objekt: RENMOSSVÄGEN 14, RENMOSSVÄGEN 14, PRÄSTKRAGEN 5
 Objekt: BRONSGJUTARVÄGEN 2, BRONSGJUTARVÄGEN 2, BRONSGJUTAREN 47
 Objekt: SJÖBACKEN 9, SJÖBACKEN 9, KAGGHAMRA 2:39
 Objekt: SIBBLE STRAND 7, SIBBLE STRAND 7, SIBBLE 2:62
 Objekt: SOLTORPSVÄGEN 13, SOLTORPSVÄGEN 13, TUMBA 8:217
 Objekt: VINTERVÄGEN 15, VINTERVÄGEN 15, TULLINGE 16:215
 Objekt: GRÄNSVÄGEN 3, GRÄNSVÄGEN 3, TULLINGE 17:86
 Objekt: ÅSHÖJDSVÄGEN 14, ÅSHÖJDSVÄGEN 14, KAGGHAMRA 2:99
 Objekt: BLICKAVÄGEN 31, BLICKAVÄGEN 31, MURGRÖNAN 9
 Objekt: BRÖTHAGEN 11, BRÖTHAGEN 11, BRÖTHAGEN 1:4
 Objekt: RÅBYVÄGEN 18, RÅBYVÄGEN 18, RÅBY 1:47
 Objekt: DOVHJORTSVÄGEN 6, DOVHJORTSVÄGEN 6, TUMBA 8:399
 Objekt: TEGELVRETSVÄGEN 16, TEGELVRETSVÄGEN 16, TEGELVRETEN 2:9
 Objekt: RADÖN 43, RADÖN 43, NÄS 2:43

| <u>Händelsedatum</u> | | <u>Uppdateringsdatum</u> | <u>Händelsenummer</u> | <u>Åtg</u> | <u>Bev. datum</u> | <u>Bev. orsak</u> | <u>Bev. Handl</u> | |
|---|-----------------|--|---|---------------------|-------------------|------------------------|-------------------|--------------|
| <u>Nr</u> | <u>Handl</u> | <u>Händelserubrik</u> | | | | <u>Utlåtandebeslut</u> | <u>Fakt.</u> | <u>In/Ut</u> |
| | | Objekt: FRIPARKSVÄGEN 4, FRIPARKSVÄGEN 4, TULLINGE 20:215 | | | | | | |
| | | Objekt: KUNGSDALEN 55, KUNGSDALEN 55, VIADMARKEN 1:27 | | | | | | |
| | | Objekt: KASTANJEVÄGEN 37, KASTANJEVÄGEN 37, TULLINGE 16:334 | | | | | | |
| | | Objekt: ÖSTRA BRÖTA LINDÄNGEN 23, ÖSTRA BRÖTA LINDÄNGEN 23, ÖSTRA BRÖTA 1:14 | | | | | | |
| | | Objekt: RENMOSSVÄGEN 3, RENMOSSVÄGEN 3, PIONEN 6 | | | | | | |
| | | Objekt: NORRGA KVARN 47, NORRGA KVARN 47, NORRGA 2:13 | | | | | | |
| | | Objekt: VIOLVÄGEN 11, VIOLVÄGEN 11, MURGRÖNAN 4 | | | | | | |
| | | Objekt: STORKÄRRSVÄGEN 20, STORKÄRRSVÄGEN 20, VÅRSTA 1:134 | | | | | | |
| | | Objekt: GRÖDINGE KYRKBY 22, GRÖDINGE KYRKBY 22, SVALSTA 7:1 | | | | | | |
| | | Objekt: KLIPPSTA 3, KLIPPSTA 3, KLIPPSTA 4:2 | | | | | | |
| | | Objekt: GRENS VÄG 6, GRENS VÄG 6, UTTRAN 1:327 | | | | | | |
| | | Objekt: SOLBACKSVÄGEN 18, SOLBACKSVÄGEN 18, TUMBA 7:136 | | | | | | |
| | | Objekt: NORRBYVRETSVÄGEN 4, NORRBYVRETSVÄGEN 4, NORRBYVRET 1:32 | | | | | | |
| | | Objekt: SÖRGÅRDSVÄGEN 9, SÖRGÅRDSVÄGEN 9, NORRVALLA 78 | | | | | | |
| | | Objekt: ÖSTRA BRÖTA 22, ÖSTRA BRÖTA 22, ÖSTRA BRÖTA 1:23 | | | | | | |
| | | Objekt: STRANDVÄGEN 65, STRANDVÄGEN 65, NORRBYVRET 1:23 | | | | | | |
| <u>2015-04-01</u> | (Händelsedatum) | <u>2015-04-01</u> | (Uppdateringsdatum) | 188296 | | | | |
| 85 | Sofia Sjöstedt | Beslut/Delegation (Renmossevägen 3) | | | | DBM § 154 | | -- |
| <i>Anteckning på händelsen:</i> | | | | | | | | |
| Upprättat delegationsbeslut § 154 gällande uppehåll i avfallshämtning vilket medges, se dokument. | | | | | | | | |
| <i>Intressent(er) på händelsen:</i> | | | | | | | | |
| <i>Objekt till händelsen:</i> | | | | | | | | |
| <i>Ärende till händelsen:</i> | | <i>Diariernr:</i> | 2015-000003 | <i>Handläggare:</i> | DAGSDT | | | |
| | | <i>Ärenderubrik:</i> | SAMLING av (under 2015) inkomna ansökningar om uppehåll i avfallshämtning | | | | | |
| <i>Objekt till ärendet:</i> | | | | | | | | |
| Objekt: ÅVINGE KVARN 13 (NYBOHAGE), ÅVINGE KVARN 13 (NYBOHAGE), SNÄCKSTAVIK 3:110 | | | | | | | | |
| Objekt: PUPPVÄGEN 4, PUPPVÄGEN 4, TUMBA 8:328 | | | | | | | | |
| Objekt: NYPONVÄGEN 5, NYPONVÄGEN 5, SOLROSEN 5 | | | | | | | | |
| Objekt: SCHEELEVÄGEN 13, SCHEELEVÄGEN 13, ENEN STÖRRE 29 | | | | | | | | |
| Objekt: FROMTORPSVÄGEN 33, FROMTORPSVÄGEN 33, ELDTOMTA 1:21 | | | | | | | | |

| <u>Händelsedatum</u> | | <u>Uppdateringsdatum</u> | <u>Händelsenummer</u> | <u>Åtg</u> | <u>Bev. datum</u> | <u>Bev. orsak</u> | <u>Bev. Handl</u> | |
|----------------------|--------------|--|-----------------------|------------|-------------------|------------------------|-------------------|--------------|
| <u>Nr</u> | <u>Handl</u> | <u>Händelserubrik</u> | | | | <u>Utlåtandebeslut</u> | <u>Fakt.</u> | <u>In/Ut</u> |
| | | Objekt: BODAVÄGEN 4, BODAVÄGEN 4, BODA 1:6 | | | | | | |
| | | Objekt: LILLA SKOGSSJÖN 7, LILLA SKOGSSJÖN 7, ISELSTA 1:6 | | | | | | |
| | | Objekt: VRETA GÅRDS VÄG 49, VRETA GÅRDS VÄG 49, FLUNDRAN 23 | | | | | | |
| | | Objekt: SÖRGÅRDSVÄGEN 67, SÖRGÅRDSVÄGEN 67, NORRVALLA 16 | | | | | | |
| | | Objekt: SÅGVÄGEN 7, SÅGVÄGEN 7, KYRKSTÖTEN 9 | | | | | | |
| | | Objekt: VRÅNVÄGEN 11, VRÅNVÄGEN 11, NARCISSEN 12 | | | | | | |
| | | Objekt: KLIPPVÄGEN 10, KLIPPVÄGEN 10, DOLOMITEN 4 | | | | | | |
| | | Objekt: FÖRLIKNINGSVÄGEN 34, FÖRLIKNINGSVÄGEN 34, ALHAGEN 18 | | | | | | |
| | | Objekt: KÄLLARHAGEN 6A, KÄLLARHAGEN 6A, SIBBLE 1:71 | | | | | | |
| | | Objekt: RENMOSSVÄGEN 14, RENMOSSVÄGEN 14, PRÄSTKRAGEN 5 | | | | | | |
| | | Objekt: BRONSGJUTARVÄGEN 2, BRONSGJUTARVÄGEN 2, BRONSGJUTAREN 47 | | | | | | |
| | | Objekt: SJÖBACKEN 9, SJÖBACKEN 9, KAGGHAMRA 2:39 | | | | | | |
| | | Objekt: SIBBLE STRAND 7, SIBBLE STRAND 7, SIBBLE 2:62 | | | | | | |
| | | Objekt: SOLTORPSVÄGEN 13, SOLTORPSVÄGEN 13, TUMBA 8:217 | | | | | | |
| | | Objekt: VINTERVÄGEN 15, VINTERVÄGEN 15, TULLINGE 16:215 | | | | | | |
| | | Objekt: GRÄNSVÄGEN 3, GRÄNSVÄGEN 3, TULLINGE 17:86 | | | | | | |
| | | Objekt: ÅSHÖJDSVÄGEN 14, ÅSHÖJDSVÄGEN 14, KAGGHAMRA 2:99 | | | | | | |
| | | Objekt: BLICKAVÄGEN 31, BLICKAVÄGEN 31, MURGRÖNAN 9 | | | | | | |
| | | Objekt: BRÖTHAGEN 11, BRÖTHAGEN 11, BRÖTHAGEN 1:4 | | | | | | |
| | | Objekt: RÅBYVÄGEN 18, RÅBYVÄGEN 18, RÅBY 1:47 | | | | | | |
| | | Objekt: DOVHJORTSVÄGEN 6, DOVHJORTSVÄGEN 6, TUMBA 8:399 | | | | | | |
| | | Objekt: TEGELVRETSVÄGEN 16, TEGELVRETSVÄGEN 16, TEGELVRETEN 2:9 | | | | | | |
| | | Objekt: RADÖN 43, RADÖN 43, NÄS 2:43 | | | | | | |
| | | Objekt: FRIPARKSVÄGEN 4, FRIPARKSVÄGEN 4, TULLINGE 20:215 | | | | | | |
| | | Objekt: KUNGSDALEN 55, KUNGSDALEN 55, VIADMARKEN 1:27 | | | | | | |
| | | Objekt: KASTANJEVÄGEN 37, KASTANJEVÄGEN 37, TULLINGE 16:334 | | | | | | |
| | | Objekt: ÖSTRA BRÖTA LINDÄNGEN 23, ÖSTRA BRÖTA LINDÄNGEN 23, ÖSTRA BRÖTA 1:14 | | | | | | |
| | | Objekt: RENMOSSVÄGEN 3, RENMOSSVÄGEN 3, PIONEN 6 | | | | | | |
| | | Objekt: NORRGA KVARN 47, NORRGA KVARN 47, NORRGA 2:13 | | | | | | |
| | | Objekt: VIOLVÄGEN 11, VIOLVÄGEN 11, MURGRÖNAN 4 | | | | | | |
| | | Objekt: STORKÄRRSVÄGEN 20, STORKÄRRSVÄGEN 20, VÅRSTA 1:134 | | | | | | |
| | | Objekt: GRÖDINGE KYRKBY 22, GRÖDINGE KYRKBY 22, SVALSTA 7:1 | | | | | | |

| <u>Händelsedatum</u> | <u>Uppdateringsdatum</u> | <u>Händelsenummer</u> | <u>Åtg</u> | <u>Bev. datum</u> | <u>Bev. orsak</u> | <u>Bev. Handl</u> |
|--|---|---|---------------------|-------------------|-------------------|-------------------|
| Nr | Handl | Händelserubrik | | | Utlåtandebeslut | Fakt. In/Ut |
| | | Objekt: KLIPPSTA 3, KLIPPSTA 3, KLIPPSTA 4:2 Objekt: GRENS VÄG 6, GRENS VÄG 6, UTTRAN 1:327 Objekt: SOLBACKSVÄGEN 18, SOLBACKSVÄGEN 18, TUMBA 7:136 Objekt: NORRBYVRETSVÄGEN 4, NORRBYVRETSVÄGEN 4, NORRBYVRET 1:32 Objekt: SÖRGÅRDSVÄGEN 9, SÖRGÅRDSVÄGEN 9, NORRVALLA 78 Objekt: ÖSTRA BRÖTA 22, ÖSTRA BRÖTA 22, ÖSTRA BRÖTA 1:23 Objekt: STRANDVÄGEN 65, STRANDVÄGEN 65, NORRBYVRET 1:23 | | | | |
| <u>2015-03-31</u> | (Händelsedatum) | <u>2015-03-31</u> | (Uppdateringsdatum) | 188252 | | |
| 3 | Sofia Sjöstedt | Beslut/Delegation | | | DBM § 150 | -- |
| <i>Anteckning på händelsen:</i> | | | | | | |
| Upprättat delegationsbeslut § 150 gällande årlig tillsynsavgift. | | | | | | |
| <i>Intressent(er) på händelsen:</i> | | | | | | |
| <i>Objekt till händelsen:</i> | | | | | | |
| <i>Ärende till händelsen:</i> | | | | | | |
| | <i>Diariennr:</i> | 2015-000312 | <i>Handläggare:</i> | DAGSDT | | |
| | <i>Ärenderubrik:</i> | ANMÄLAN av hygienlokal - Anel Inspirations AB\Margaritas Fotvård | | | | |
| <i>Objekt till ärendet:</i> | | | | | | |
| | Objekt: ANEL INSPIRATIONS AB\MARGARITAS FOTVÅRD, SKARPBRUNNAVÄGEN 19, HAGSTUGAN 1 | | | | | |
| <u>2015-03-30</u> | (Händelsedatum) | <u>2015-03-30</u> | (Uppdateringsdatum) | 188156 | | |
| 6 | Katrin Rundén | Beslut/Delegation extra kontrollavgift | | | DBM § 148 | -- |
| <i>Anteckning på händelsen:</i> | | | | | | |
| Beslut om avgift för extra offentlig kontroll. Se dok. | | | | | | |
| <i>Intressent(er) på händelsen:</i> | | | | | | |
| <i>Objekt till händelsen:</i> | | | | | | |
| <i>Ärende till händelsen:</i> | | | | | | |
| | <i>Diariennr:</i> | 2015-000199 | <i>Handläggare:</i> | KATRUN | | |
| | <i>Ärenderubrik:</i> | KONTROLL av livsmedelsanläggning 2015 - Förskolan Kungstäppan | | | | |
| <i>Objekt till ärendet:</i> | | | | | | |
| | Objekt: FÖRSKOLAN KUNGSTÄPPAN, KUNGSVÄGEN 3, BJÖRNEN 23 | | | | | |

| <u>Händelsedatum</u> | <u>Uppdateringsdatum</u> | <u>Händelsenummer</u> | <u>Åtg</u> | <u>Bev. datum</u> | <u>Bev. orsak</u> | <u>Bev. Handl</u> |
|---|--------------------------|---|----------------------------|-------------------|-------------------|-------------------|
| Nr | Handl | Händelserubrik | | | Utlåtandebeslut | Fakt. In/Ut |
| <u>2015-03-30</u> | (Händelsedatum) | <u>2015-03-30</u> | (Uppdateringsdatum) | 188178 | | |
| 5 | Elna Topac | Beslut/Delegation | | | DBM § 149 | -- |
| <i>Anteckning på händelsen:</i> | | | | | | |
| Beslut om godkännande av plats för nedgrävning av häst på fastighet Stora Uringe 3:5 upprättat, se dokumentet. | | | | | | |
| <i>Intressent(er) på händelsen:</i> | | | | | | |
| <i>Objekt till händelsen:</i> | | | | | | |
| <i>Ärende till händelsen:</i> | | | | | | |
| <i>Diariernr:</i> | | 2015-000282 | <i>Handläggare:</i> DAGELS | | | |
| <i>Ärenderubrik:</i> | | NEDGRÄVNING av en häst på fastigheten Stora Uringe 3:5 (Uringe 31) | | | | |
| <i>Objekt till ärendet:</i> | | Objekt: URINGE 31, URINGE 31, STORA URINGE 3:5 | | | | |
| <u>2015-03-28</u> | (Händelsedatum) | <u>2015-03-28</u> | (Uppdateringsdatum) | 188148 | | |
| 18 | Rodhe Edén | Beslut/Delegation | | | DBM § 147 | -- |
| <i>Anteckning på händelsen:</i> | | | | | | |
| Beslut som svar på anmälan samt årlig avgift och handläggaravgift. Anmälan gäller en nybyggnation av fordonstvätt som utförs av kunden själv. | | | | | | |
| <i>Intressent(er) på händelsen:</i> | | | | | | |
| <i>Objekt till händelsen:</i> | | | | | | |
| <i>Ärende till händelsen:</i> | | | | | | |
| <i>Diariernr:</i> | | 2014-000878 | <i>Handläggare:</i> DAGROD | | | |
| <i>Ärenderubrik:</i> | | ANMÄLAN av miljöfarlig verksamhet - Anläggning för fordonstvätt på del av fastigheten Klöver 14 | | | | |
| <i>Objekt till ärendet:</i> | | Objekt: BILTVÄTT (Klöver 14), TOMTBERGAVÄGEN 2, KLÖVERN 14 | | | | |
| <u>2015-03-27</u> | (Händelsedatum) | <u>2015-03-27</u> | (Uppdateringsdatum) | 188109 | | |
| 17 | Daca Mazar | Beslut/Delegation | | | DBM § 144 | -- |
| <i>Anteckning på händelsen:</i> | | | | | | |
| Beslut om avgift för extra offentlig kontroll, se dok. | | | | | | |
| Avvikelserna var delvis åtgärdade. Den 13 april 2015 kl 14:00 bokades tid för extra offentlig kontroll. | | | | | | |

| <u>Händelsedatum</u> | <u>Uppdateringsdatum</u> | <u>Händelsenummer</u> | <u>Åtg</u> | <u>Bev. datum</u> | <u>Bev. orsak</u> | <u>Bev. Handl</u> |
|--|--------------------------|---|---------------------|-------------------|-------------------|-------------------|
| Nr | Handl | Händelserubrik | | | Utlåtandebeslut | Fakt. In/Ut |
| <i>Intressent(er) på händelsen:</i> | | | | | | |
| <i>Objekt till händelsen:</i> | | | | | | |
| <i>Ärende till händelsen:</i> | | | | | | |
| | <i>Diariennr:</i> | 2015-000086 | <i>Handläggare:</i> | DACMAZ | | |
| | <i>Ärenderubrik:</i> | KONTROLL av livsmedelsanläggning 2015 - Kaplans gatukök\Fittja gatukök | | | | |
| <i>Objekt till ärendet:</i> | | | | | | |
| Objekt: KAPLANS GATUKÖK\FITTJA GATUKÖK, FITTJAVÄGEN 3, FORBONDEN 4 | | | | | | |
| <u>2015-03-27</u> | (Händelsedatum) | <u>2015-03-27</u> | (Uppdateringsdatum) | 188114 | | |
| 2 | Daca Mazar | Beslut/Delegation | | | DBM § 145 | -- |
| <i>Anteckning på händelsen:</i> | | | | | | |
| Beslut om fast årlig kontrolltid för livsmedelkontroll, se dok. | | | | | | |
| <i>Intressent(er) på händelsen:</i> | | | | | | |
| <i>Objekt till händelsen:</i> | | | | | | |
| <i>Ärende till händelsen:</i> | | | | | | |
| | <i>Diariennr:</i> | 2015-000298 | <i>Handläggare:</i> | DACMAZ | | |
| | <i>Ärenderubrik:</i> | ANMÄLAN om registrering av livsmedelsanläggning - Hågelbyparken AB\Restaurang Hågelby | | | | |
| <i>Objekt till ärendet:</i> | | | | | | |
| Objekt: HÅGELBYPARKEN AB\RESTAURANG HÅGELBY, HÅGELBY GÅRD, TUMBA 7:5 | | | | | | |
| <u>2015-03-27</u> | (Händelsedatum) | <u>2015-03-27</u> | (Uppdateringsdatum) | 188118 | | |
| 3 | Daca Mazar | Beslut/Delegation | | | DBM § 146 | -- |
| <i>Anteckning på händelsen:</i> | | | | | | |
| Beslut om registrering av livsmedelsanläggning, se dok. | | | | | | |
| <i>Intressent(er) på händelsen:</i> | | | | | | |
| <i>Objekt till händelsen:</i> | | | | | | |
| <i>Ärende till händelsen:</i> | | | | | | |
| | <i>Diariennr:</i> | 2015-000298 | <i>Handläggare:</i> | DACMAZ | | |
| | <i>Ärenderubrik:</i> | ANMÄLAN om registrering av livsmedelsanläggning - Hågelbyparken AB\Restaurang Hågelby | | | | |
| <i>Objekt till ärendet:</i> | | | | | | |
| Objekt: HÅGELBYPARKEN AB\RESTAURANG HÅGELBY, HÅGELBY GÅRD, TUMBA 7:5 | | | | | | |

| <u>Händelsedatum</u> | <u>Uppdateringsdatum</u> | <u>Händelsenummer</u> | <u>Åtg</u> | <u>Bev. datum</u> | <u>Bev. orsak</u> | <u>Bev. Handl</u> |
|--|--------------------------|--|----------------------------|-------------------|-------------------|-------------------|
| Nr | Handl | Händelserubrik | | | Utlåtandebeslut | Fakt. In/Ut |
| <u>2015-03-26</u> | (Händelsedatum) | <u>2015-03-26</u> | (Uppdateringsdatum) | 187923 | | |
| 2 | Elna Topac | Beslut/Delegation | | | DBM § 129 | -- |
| <i>Anteckning på händelsen:</i> | | | | | | |
| Belsut om tillstånd för anslutning av vattentoalett till befintlig avloppsanläggning (sluten tank) upprättat, se dokumentet. | | | | | | |
| <i>Intressent(er) på händelsen:</i> | | | | | | |
| <i>Objekt till händelsen:</i> | | | | | | |
| <i>Ärende till händelsen:</i> | | | | | | |
| <i>Diariennr:</i> | | 2015-000274 | <i>Handläggare:</i> DAGELS | | | |
| <i>Ärenderubrik:</i> | | ANSÖKAN om tillstånd för ändring av enskild avloppsanläggning på fastigheten Tegelvreten 2:58 (Tegelvretsvä) | | | | |
| <i>Objekt till ärendet:</i> | | Objekt: TEGELVRETSVÄGEN 20, TEGELVRETSVÄGEN 20, TEGELVRETEN 2:58 | | | | |
| <u>2015-03-26</u> | (Händelsedatum) | <u>2015-03-26</u> | (Uppdateringsdatum) | 188048 | | |
| 4 | Rodhe Edén | Beslut/Delegation | | | DBM § 136 | -- |
| <i>Anteckning på händelsen:</i> | | | | | | |
| Beslut om timavgift för miljöskyddstillsyn. | | | | | | |
| <i>Intressent(er) på händelsen:</i> | | | | | | |
| <i>Objekt till händelsen:</i> | | | | | | |
| <i>Ärende till händelsen:</i> | | | | | | |
| <i>Diariennr:</i> | | 2015-000115 | <i>Handläggare:</i> DAGROD | | | |
| <i>Ärenderubrik:</i> | | MILJÖSKYDDSTILLSYN 2015 - Stockholms Bil & MC Akuten AB (inom OKQ8 Tumba) | | | | |
| <i>Objekt till ärendet:</i> | | Objekt: STOCKHOLMS BIL & MC AKUTEN AB (inom OKQ8 Tumba), DÄLDVÄGEN 1, HAREN 24 | | | | |
| <u>2015-03-26</u> | (Händelsedatum) | <u>2015-03-26</u> | (Uppdateringsdatum) | 188049 | | |
| 6 | Katrin Rundén | Beslut/Delegation extra kontrollavgift | | | DBM § 137 | -- |
| <i>Anteckning på händelsen:</i> | | | | | | |
| Beslut om avgift för extra offentlig kontroll.Se dok. | | | | | | |
| <i>Intressent(er) på händelsen:</i> | | | | | | |

| <u>Händelsedatum</u> | <u>Uppdateringsdatum</u> | <u>Händelsenummer</u> | <u>Åtg</u> | <u>Bev. datum</u> | <u>Bev. orsak</u> | <u>Bev. Handl</u> |
|--|--------------------------|---|----------------------------|-------------------|-------------------|-------------------|
| Nr | Handl | Händelserubrik | | | Utlåtandebeslut | Fakt. In/Ut |
| <i>Objekt till händelsen:</i> | | | | | | |
| <i>Ärende till händelsen:</i> | | | | | | |
| | <i>Diariennr:</i> | 2015-000252 | <i>Handläggare:</i> KATRUN | | | |
| | <i>Ärenderubrik:</i> | KONTROLL av livsmedelsanläggning 2015 - Eklidsskolan | | | | |
| <i>Objekt till ärendet:</i> | | | | | | |
| Objekt: EKLIDSSKOLAN, NIBBLEVÄGEN 9, TULLINGE 19:263 | | | | | | |
| <u>2015-03-26</u> | (Händelsedatum) | <u>2015-03-26</u> | (Uppdateringsdatum) | 188061 | | |
| 6 | Sofia Sjöstedt | Beslut/Delegation | | | DBM § 139 | Ut |
| <i>Anteckning på händelsen:</i> | | | | | | |
| Upprättat delegationsbeslut § 139, se dokument, gällande årlig tillsynsavgift. | | | | | | |
| <i>Intressent(er) på händelsen:</i> | | | | | | |
| <i>Objekt till händelsen:</i> | | | | | | |
| <i>Ärende till händelsen:</i> | | | | | | |
| | <i>Diariennr:</i> | 2015-000183 | <i>Handläggare:</i> DAGSDT | | | |
| | <i>Ärenderubrik:</i> | ANMÄLAN av hygienlokal - Jonsson medicinsk fotvård | | | | |
| <i>Objekt till ärendet:</i> | | | | | | |
| Objekt: JONSSON MEDICINSK FOTVÅRD, NYÄNGSVÄGEN 3A, SLÄTTEN 1 | | | | | | |
| <u>2015-03-26</u> | (Händelsedatum) | <u>2015-03-26</u> | (Uppdateringsdatum) | 188065 | | |
| 75 | Sofia Sjöstedt | Beslut/Delegation (Tegelvretsvägen 16) | | | DBM § 140 | -- |
| <i>Anteckning på händelsen:</i> | | | | | | |
| Upprättat delelgationsbeslut § 140 gällande uppehåll i avfallshämtning vilket medges, se dokument. | | | | | | |
| <i>Intressent(er) på händelsen:</i> | | | | | | |
| <i>Objekt till händelsen:</i> | | | | | | |
| <i>Ärende till händelsen:</i> | | | | | | |
| | <i>Diariennr:</i> | 2015-000003 | <i>Handläggare:</i> DAGSDT | | | |
| | <i>Ärenderubrik:</i> | SAMLING av (under 2015) inkomna ansökningar om uppehåll i avfallshämtning | | | | |
| <i>Objekt till ärendet:</i> | | | | | | |
| Objekt: ÅVINGE KVARN 13 (NYBOHAGE), ÅVINGE KVARN 13 (NYBOHAGE), SNÄCKSTAVIK 3:110 | | | | | | |
| Objekt: PUPPVÄGEN 4, PUPPVÄGEN 4, TUMBA 8:328 | | | | | | |
| Objekt: NYPONVÄGEN 5, NYPONVÄGEN 5, SOLROSEN 5 | | | | | | |

| <u>Händelsedatum</u> | | <u>Uppdateringsdatum</u> | <u>Händelsenummer</u> | <u>Åtg</u> | <u>Bev. datum</u> | <u>Bev. orsak</u> | <u>Bev. Handl</u> | |
|----------------------|--------------|--|-----------------------|------------|-------------------|------------------------|-------------------|--------------|
| <u>Nr</u> | <u>Handl</u> | <u>Händelserubrik</u> | | | | <u>Utlåtandebeslut</u> | <u>Fakt.</u> | <u>In/Ut</u> |
| | | Objekt: SCHEELEVÄGEN 13, SCHEELEVÄGEN 13, ENEN STÖRRE 29 | | | | | | |
| | | Objekt: FROMTORPSVÄGEN 33, FROMTORPSVÄGEN 33, ELDTOMTA 1:21 | | | | | | |
| | | Objekt: BODAVÄGEN 4, BODAVÄGEN 4, BODA 1:6 | | | | | | |
| | | Objekt: LILLA SKOGSSJÖN 7, LILLA SKOGSSJÖN 7, ISELSTA 1:6 | | | | | | |
| | | Objekt: VRETA GÅRDS VÄG 49, VRETA GÅRDS VÄG 49, FLUNDRAN 23 | | | | | | |
| | | Objekt: SÖRGÅRDSVÄGEN 67, SÖRGÅRDSVÄGEN 67, NORRVALLA 16 | | | | | | |
| | | Objekt: SÅGVÄGEN 7, SÅGVÄGEN 7, KYRKSTÖTEN 9 | | | | | | |
| | | Objekt: VRÅNVÄGEN 11, VRÅNVÄGEN 11, NARCISSEN 12 | | | | | | |
| | | Objekt: KLIPPVÄGEN 10, KLIPPVÄGEN 10, DOLOMITEN 4 | | | | | | |
| | | Objekt: FÖRLIKNINGSVÄGEN 34, FÖRLIKNINGSVÄGEN 34, ALHAGEN 18 | | | | | | |
| | | Objekt: KÄLLARHAGEN 6A, KÄLLARHAGEN 6A, SIBBLE 1:71 | | | | | | |
| | | Objekt: RENMOSSVÄGEN 14, RENMOSSVÄGEN 14, PRÄSTKRAGEN 5 | | | | | | |
| | | Objekt: BRONSGJUTARVÄGEN 2, BRONSGJUTARVÄGEN 2, BRONSGJUTAREN 47 | | | | | | |
| | | Objekt: SJÖBACKEN 9, SJÖBACKEN 9, KAGGHAMRA 2:39 | | | | | | |
| | | Objekt: SIBBLE STRAND 7, SIBBLE STRAND 7, SIBBLE 2:62 | | | | | | |
| | | Objekt: SOLTORPSVÄGEN 13, SOLTORPSVÄGEN 13, TUMBA 8:217 | | | | | | |
| | | Objekt: VINTERVÄGEN 15, VINTERVÄGEN 15, TULLINGE 16:215 | | | | | | |
| | | Objekt: GRÄNSVÄGEN 3, GRÄNSVÄGEN 3, TULLINGE 17:86 | | | | | | |
| | | Objekt: ÅSHÖJDSVÄGEN 14, ÅSHÖJDSVÄGEN 14, KAGGHAMRA 2:99 | | | | | | |
| | | Objekt: BLICKAVÄGEN 31, BLICKAVÄGEN 31, MURGRÖNAN 9 | | | | | | |
| | | Objekt: BRÖTHAGEN 11, BRÖTHAGEN 11, BRÖTHAGEN 1:4 | | | | | | |
| | | Objekt: RÅBYVÄGEN 18, RÅBYVÄGEN 18, RÅBY 1:47 | | | | | | |
| | | Objekt: DOVHJORTSVÄGEN 6, DOVHJORTSVÄGEN 6, TUMBA 8:399 | | | | | | |
| | | Objekt: TEGELVRETSVÄGEN 16, TEGELVRETSVÄGEN 16, TEGELVRETEN 2:9 | | | | | | |
| | | Objekt: RADÖN 43, RADÖN 43, NÄS 2:43 | | | | | | |
| | | Objekt: FRIPARKSVÄGEN 4, FRIPARKSVÄGEN 4, TULLINGE 20:215 | | | | | | |
| | | Objekt: KUNGSDALEN 55, KUNGSDALEN 55, VIADMARKEN 1:27 | | | | | | |
| | | Objekt: KASTANJEVÄGEN 37, KASTANJEVÄGEN 37, TULLINGE 16:334 | | | | | | |
| | | Objekt: ÖSTRA BRÖTA LINDÄNGEN 23, ÖSTRA BRÖTA LINDÄNGEN 23, ÖSTRA BRÖTA 1:14 | | | | | | |
| | | Objekt: RENMOSSVÄGEN 3, RENMOSSVÄGEN 3, PIONEN 6 | | | | | | |
| | | Objekt: NORRGA KVARN 47, NORRGA KVARN 47, NORRGA 2:13 | | | | | | |
| | | Objekt: VIOLVÄGEN 11, VIOLVÄGEN 11, MURGRÖNAN 4 | | | | | | |

| <u>Händelsedatum</u> | <u>Uppdateringsdatum</u> | <u>Händelsenummer</u> | <u>Åtg</u> | <u>Bev. datum</u> | <u>Bev. orsak</u> | <u>Bev. Handl</u> |
|---|--------------------------|--|---------------------|-------------------|-------------------|-------------------|
| Nr | Handl | Händelserubrik | | | Utlåtandebeslut | Fakt. In/Ut |
| | | Objekt: STORKÄRRSVÄGEN 20, STORKÄRRSVÄGEN 20, VÅRSTA 1:134 Objekt: GRÖDINGE KYRKBY 22, GRÖDINGE KYRKBY 22, SVALSTA 7:1 Objekt: KLIPPSTA 3, KLIPPSTA 3, KLIPPSTA 4:2 Objekt: GRENS VÄG 6, GRENS VÄG 6, UTTRAN 1:327 Objekt: SOLBACKSVÄGEN 18, SOLBACKSVÄGEN 18, TUMBA 7:136 Objekt: NORRBYVRETSVÄGEN 4, NORRBYVRETSVÄGEN 4, NORRBYVRET 1:32 Objekt: SÖRGÅRDSVÄGEN 9, SÖRGÅRDSVÄGEN 9, NORRVALLA 78 Objekt: ÖSTRA BRÖTA 22, ÖSTRA BRÖTA 22, ÖSTRA BRÖTA 1:23 Objekt: STRANDVÄGEN 65, STRANDVÄGEN 65, NORRBYVRET 1:23 | | | | |
| <u>2015-03-26</u> | (Händelsedatum) | <u>2015-03-26</u> | (Uppdateringsdatum) | 188069 | | |
| 76 | Sofia Sjöstedt | Beslut/Delegation (Radön 43) | | | DBM § 141 | -- |
| <i>Anteckning på händelsen:</i> | | | | | | |
| Upprättat delegationsbeslut § 14 gällande uppehåll i avfallshämtning vilket medges1, se dokument. | | | | | | |
| <i>Intressent(er) på händelsen:</i> | | | | | | |
| <i>Objekt till händelsen:</i> | | | | | | |
| <i>Ärende till händelsen:</i> | | | | | | |
| | <i>Diariennr:</i> | 2015-000003 | <i>Handläggare:</i> | DAGSDT | | |
| | <i>Ärenderubrik:</i> | SAMLING av (under 2015) inkomna ansökningar om uppehåll i avfallshämtning | | | | |
| <i>Objekt till ärendet:</i> | | | | | | |
| Objekt: ÅVINGE KVARN 13 (NYBOHAGE), ÅVINGE KVARN 13 (NYBOHAGE), SNÄCKSTAVIK 3:110 Objekt: PUPPVÄGEN 4, PUPPVÄGEN 4, TUMBA 8:328 Objekt: NYPONVÄGEN 5, NYPONVÄGEN 5, SOLROSEN 5 Objekt: SCHEELEVÄGEN 13, SCHEELEVÄGEN 13, ENEN STÖRRE 29 Objekt: FROMTORPSVÄGEN 33, FROMTORPSVÄGEN 33, ELDTOMTA 1:21 Objekt: BODAVÄGEN 4, BODAVÄGEN 4, BODA 1:6 Objekt: LILLA SKOGSSJÖN 7, LILLA SKOGSSJÖN 7, ISELSTA 1:6 Objekt: VRETA GÅRDS VÄG 49, VRETA GÅRDS VÄG 49, FLUNDRAN 23 Objekt: SÖRGÅRDSVÄGEN 67, SÖRGÅRDSVÄGEN 67, NORRVALLA 16 Objekt: SÅGVÄGEN 7, SÅGVÄGEN 7, KYRKSTÖTEN 9 Objekt: VRÅNVÄGEN 11, VRÅNVÄGEN 11, NARCISEN 12 Objekt: KLIPPVÄGEN 10, KLIPPVÄGEN 10, DOLOMITEN 4 | | | | | | |

| <u>Händelsedatum</u> | | <u>Uppdateringsdatum</u> | <u>Händelsenummer</u> | <u>Åtg</u> | <u>Bev. datum</u> | <u>Bev. orsak</u> | <u>Bev. Handl</u> | |
|----------------------|--------------|--|-----------------------|------------|-------------------|------------------------|-------------------|--------------|
| <u>Nr</u> | <u>Handl</u> | <u>Händelserubrik</u> | | | | <u>Utlåtandebeslut</u> | <u>Fakt.</u> | <u>In/Ut</u> |
| | | Objekt: FÖRLIKNINGSVÄGEN 34, FÖRLIKNINGSVÄGEN 34, ALHAGEN 18 | | | | | | |
| | | Objekt: KÄLLARHAGEN 6A, KÄLLARHAGEN 6A, SIBBLE 1:71 | | | | | | |
| | | Objekt: RENMOSSVÄGEN 14, RENMOSSVÄGEN 14, PRÄSTKRAGEN 5 | | | | | | |
| | | Objekt: BRONSGJUTARVÄGEN 2, BRONSGJUTARVÄGEN 2, BRONSGJUTAREN 47 | | | | | | |
| | | Objekt: SJÖBACKEN 9, SJÖBACKEN 9, KAGGHAMRA 2:39 | | | | | | |
| | | Objekt: SIBBLE STRAND 7, SIBBLE STRAND 7, SIBBLE 2:62 | | | | | | |
| | | Objekt: SOLTORPSVÄGEN 13, SOLTORPSVÄGEN 13, TUMBA 8:217 | | | | | | |
| | | Objekt: VINTERVÄGEN 15, VINTERVÄGEN 15, TULLINGE 16:215 | | | | | | |
| | | Objekt: GRÄNSVÄGEN 3, GRÄNSVÄGEN 3, TULLINGE 17:86 | | | | | | |
| | | Objekt: ÅSHÖJDSVÄGEN 14, ÅSHÖJDSVÄGEN 14, KAGGHAMRA 2:99 | | | | | | |
| | | Objekt: BLICKAVÄGEN 31, BLICKAVÄGEN 31, MURGRÖNAN 9 | | | | | | |
| | | Objekt: BRÖTHAGEN 11, BRÖTHAGEN 11, BRÖTHAGEN 1:4 | | | | | | |
| | | Objekt: RÅBYVÄGEN 18, RÅBYVÄGEN 18, RÅBY 1:47 | | | | | | |
| | | Objekt: DOVHJORTSVÄGEN 6, DOVHJORTSVÄGEN 6, TUMBA 8:399 | | | | | | |
| | | Objekt: TEGELVRETSVÄGEN 16, TEGELVRETSVÄGEN 16, TEGELVRETEN 2:9 | | | | | | |
| | | Objekt: RADÖN 43, RADÖN 43, NÄS 2:43 | | | | | | |
| | | Objekt: FRIPARKSVÄGEN 4, FRIPARKSVÄGEN 4, TULLINGE 20:215 | | | | | | |
| | | Objekt: KUNGSDALEN 55, KUNGSDALEN 55, VIADMARKEN 1:27 | | | | | | |
| | | Objekt: KASTANJEVÄGEN 37, KASTANJEVÄGEN 37, TULLINGE 16:334 | | | | | | |
| | | Objekt: ÖSTRA BRÖTA LINDÄNGEN 23, ÖSTRA BRÖTA LINDÄNGEN 23, ÖSTRA BRÖTA 1:14 | | | | | | |
| | | Objekt: RENMOSSVÄGEN 3, RENMOSSVÄGEN 3, PIONEN 6 | | | | | | |
| | | Objekt: NORRGA KVARN 47, NORRGA KVARN 47, NORRGA 2:13 | | | | | | |
| | | Objekt: VIOLVÄGEN 11, VIOLVÄGEN 11, MURGRÖNAN 4 | | | | | | |
| | | Objekt: STORKÄRRSVÄGEN 20, STORKÄRRSVÄGEN 20, VÅRSTA 1:134 | | | | | | |
| | | Objekt: GRÖDINGE KYRKBY 22, GRÖDINGE KYRKBY 22, SVALSTA 7:1 | | | | | | |
| | | Objekt: KLIPPSTA 3, KLIPPSTA 3, KLIPPSTA 4:2 | | | | | | |
| | | Objekt: GRENS VÄG 6, GRENS VÄG 6, UTTRAN 1:327 | | | | | | |
| | | Objekt: SOLBACKSVÄGEN 18, SOLBACKSVÄGEN 18, TUMBA 7:136 | | | | | | |
| | | Objekt: NORRBYVRETSVÄGEN 4, NORRBYVRETSVÄGEN 4, NORRBYVRET 1:32 | | | | | | |
| | | Objekt: SÖRGÅRDSVÄGEN 9, SÖRGÅRDSVÄGEN 9, NORRVALLA 78 | | | | | | |
| | | Objekt: ÖSTRA BRÖTA 22, ÖSTRA BRÖTA 22, ÖSTRA BRÖTA 1:23 | | | | | | |
| | | Objekt: STRANDVÄGEN 65, STRANDVÄGEN 65, NORRBYVRET 1:23 | | | | | | |

| <u>Händelsedatum</u> | | <u>Uppdateringsdatum</u> | <u>Händelsenummer</u> | <u>Åtg</u> | <u>Bev. datum</u> | <u>Bev. orsak</u> | <u>Bev. Handl</u> | |
|---|-----------------|-------------------------------------|---|----------------------------|-------------------|------------------------|-------------------|--------------|
| <u>Nr</u> | <u>Handl</u> | <u>Händelserubrik</u> | | | | <u>Utlåtandebeslut</u> | <u>Fakt.</u> | <u>In/Ut</u> |
| 2015-03-26 | (Händelsedatum) | 2015-03-26 | (Uppdateringsdatum) | 188081 | | | | |
| 77 | Sofia Sjöstedt | Beslut/Delegation (Friparksvägen 4) | | | | DBM § 142 | | -- |
| <i>Anteckning på händelsen:</i> | | | | | | | | |
| Upprättat delegationsbeslut § 142 gällande uppehåll i avfallshämtning vilket medges, se dokument. | | | | | | | | |
| <i>Intressent(er) på händelsen:</i> | | | | | | | | |
| <i>Objekt till händelsen:</i> | | | | | | | | |
| <i>Ärende till händelsen:</i> | | | | | | | | |
| | | <i>Diariernr:</i> | 2015-000003 | <i>Handläggare:</i> DAGSDT | | | | |
| | | <i>Ärenderubrik:</i> | SAMLING av (under 2015) inkomna ansökningar om uppehåll i avfallshämtning | | | | | |
| <i>Objekt till ärendet:</i> | | | | | | | | |
| Objekt: ÅVINGE KVARN 13 (NYBOHAGE), ÅVINGE KVARN 13 (NYBOHAGE), SNÄCKSTAVIK 3:110 | | | | | | | | |
| Objekt: PUPPVÄGEN 4, PUPPVÄGEN 4, TUMBA 8:328 | | | | | | | | |
| Objekt: NYPONVÄGEN 5, NYPONVÄGEN 5, SOLROSEN 5 | | | | | | | | |
| Objekt: SCHEELEVÄGEN 13, SCHEELEVÄGEN 13, ENEN STÖRRE 29 | | | | | | | | |
| Objekt: FROMTORPSVÄGEN 33, FROMTORPSVÄGEN 33, ELDTOMTA 1:21 | | | | | | | | |
| Objekt: BODAVÄGEN 4, BODAVÄGEN 4, BODA 1:6 | | | | | | | | |
| Objekt: LILLA SKOGSSJÖN 7, LILLA SKOGSSJÖN 7, ISELSTA 1:6 | | | | | | | | |
| Objekt: VRETA GÅRDS VÄG 49, VRETA GÅRDS VÄG 49, FLUNDRAN 23 | | | | | | | | |
| Objekt: SÖRGÅRDSVÄGEN 67, SÖRGÅRDSVÄGEN 67, NORRVALLA 16 | | | | | | | | |
| Objekt: SÅGVÄGEN 7, SÅGVÄGEN 7, KYRKSTÖTEN 9 | | | | | | | | |
| Objekt: VRÅNVÄGEN 11, VRÅNVÄGEN 11, NARCISSEN 12 | | | | | | | | |
| Objekt: KLIPPVÄGEN 10, KLIPPVÄGEN 10, DOLOMITEN 4 | | | | | | | | |
| Objekt: FÖRLIKNINGSVÄGEN 34, FÖRLIKNINGSVÄGEN 34, ALHAGEN 18 | | | | | | | | |
| Objekt: KÄLLARHAGEN 6A, KÄLLARHAGEN 6A, SIBBLE 1:71 | | | | | | | | |
| Objekt: RENMOSSVÄGEN 14, RENMOSSVÄGEN 14, PRÄSTKRAGEN 5 | | | | | | | | |
| Objekt: BRONSGJUTARVÄGEN 2, BRONSGJUTARVÄGEN 2, BRONSGJUTAREN 47 | | | | | | | | |
| Objekt: SJÖBACKEN 9, SJÖBACKEN 9, KAGGHAMRA 2:39 | | | | | | | | |
| Objekt: SIBBLE STRAND 7, SIBBLE STRAND 7, SIBBLE 2:62 | | | | | | | | |
| Objekt: SOLTORPSVÄGEN 13, SOLTORPSVÄGEN 13, TUMBA 8:217 | | | | | | | | |
| Objekt: VINTERVÄGEN 15, VINTERVÄGEN 15, TULLINGE 16:215 | | | | | | | | |
| Objekt: GRÄNSVÄGEN 3, GRÄNSVÄGEN 3, TULLINGE 17:86 | | | | | | | | |

| <u>Händelsedatum</u> | <u>Uppdateringsdatum</u> | <u>Händelsenummer</u> | <u>Åtg</u> | <u>Bev. datum</u> | <u>Bev. orsak</u> | <u>Bev. Handl</u> | |
|---|--------------------------|--|---------------------|-------------------|-------------------|-------------------|-------|
| Nr | Handl | Händelserubrik | | | Utlåtandebeslut | Fakt. | In/Ut |
| | | Objekt: ÅSHÖJDSVÄGEN 14, ÅSHÖJDSVÄGEN 14, KAGGHAMRA 2:99 | | | | | |
| | | Objekt: BLICKAVÄGEN 31, BLICKAVÄGEN 31, MURGRÖNAN 9 | | | | | |
| | | Objekt: BRÖTHAGEN 11, BRÖTHAGEN 11, BRÖTHAGEN 1:4 | | | | | |
| | | Objekt: RÅBYVÄGEN 18, RÅBYVÄGEN 18, RÅBY 1:47 | | | | | |
| | | Objekt: DOVHJORTSVÄGEN 6, DOVHJORTSVÄGEN 6, TUMBA 8:399 | | | | | |
| | | Objekt: TEGELVRETSVÄGEN 16, TEGELVRETSVÄGEN 16, TEGELVRETEN 2:9 | | | | | |
| | | Objekt: RADÖN 43, RADÖN 43, NÄS 2:43 | | | | | |
| | | Objekt: FRIPARKSVÄGEN 4, FRIPARKSVÄGEN 4, TULLINGE 20:215 | | | | | |
| | | Objekt: KUNGSDALEN 55, KUNGSDALEN 55, VIADMARKEN 1:27 | | | | | |
| | | Objekt: KASTANJEVÄGEN 37, KASTANJEVÄGEN 37, TULLINGE 16:334 | | | | | |
| | | Objekt: ÖSTRA BRÖTA LINDÄNGEN 23, ÖSTRA BRÖTA LINDÄNGEN 23, ÖSTRA BRÖTA 1:14 | | | | | |
| | | Objekt: RENMOSSVÄGEN 3, RENMOSSVÄGEN 3, PIONEN 6 | | | | | |
| | | Objekt: NORRGA KVARN 47, NORRGA KVARN 47, NORRGA 2:13 | | | | | |
| | | Objekt: VIOLVÄGEN 11, VIOLVÄGEN 11, MURGRÖNAN 4 | | | | | |
| | | Objekt: STORKÄRRSVÄGEN 20, STORKÄRRSVÄGEN 20, VÅRSTA 1:134 | | | | | |
| | | Objekt: GRÖDINGE KYRKBY 22, GRÖDINGE KYRKBY 22, SVALSTA 7:1 | | | | | |
| | | Objekt: KLIPPSTA 3, KLIPPSTA 3, KLIPPSTA 4:2 | | | | | |
| | | Objekt: GRENS VÄG 6, GRENS VÄG 6, UTTRAN 1:327 | | | | | |
| | | Objekt: SOLBACKSVÄGEN 18, SOLBACKSVÄGEN 18, TUMBA 7:136 | | | | | |
| | | Objekt: NORRBYVRETSVÄGEN 4, NORRBYVRETSVÄGEN 4, NORRBYVRET 1:32 | | | | | |
| | | Objekt: SÖRGÅRDSVÄGEN 9, SÖRGÅRDSVÄGEN 9, NORRVALLA 78 | | | | | |
| | | Objekt: ÖSTRA BRÖTA 22, ÖSTRA BRÖTA 22, ÖSTRA BRÖTA 1:23 | | | | | |
| | | Objekt: STRANDVÄGEN 65, STRANDVÄGEN 65, NORRBYVRET 1:23 | | | | | |
| <u>2015-03-26</u> | (Händelsedatum) | <u>2015-03-26</u> | (Uppdateringsdatum) | 188083 | | | |
| 78 | Sofia Sjöstedt | Beslut/Delegation ((Kungsdalen 55) | | | DBM § 143 | | -- |
| <i>Anteckning på händelsen:</i> | | | | | | | |
| Upprättat delegationsbeslut § 143 gällande uppehåll i avfallshämtning vilket medges, se dokument. | | | | | | | |
| <i>Intressent(er) på händelsen:</i> | | | | | | | |
| <i>Objekt till händelsen:</i> | | | | | | | |

| <u>Händelsedatum</u> | | <u>Uppdateringsdatum</u> | <u>Händelsenummer</u> | <u>Åtg</u> | <u>Bev. datum</u> | <u>Bev. orsak</u> | <u>Bev. Handl</u> | |
|------------------------|--------------|---|---|--------------|-------------------|------------------------|-------------------|--------------|
| <u>Nr</u> | <u>Handl</u> | <u>Händelserubrik</u> | | | | <u>Utlåtandebeslut</u> | <u>Fakt.</u> | <u>In/Ut</u> |
| Ärende till händelsen: | | Diariennr: | 2015-000003 | Handläggare: | DAGSDT | | | |
| | | Ärenderubrik: | SAMLING av (under 2015) inkomna ansökningar om uppehåll i avfallshämtning | | | | | |
| Objekt till ärendet: | | <p>Objekt: ÅVINGE KVARN 13 (NYBOHAGE), ÅVINGE KVARN 13 (NYBOHAGE), SNÄCKSTAVIK 3:110</p> <p>Objekt: PUPPVÄGEN 4, PUPPVÄGEN 4, TUMBA 8:328</p> <p>Objekt: NYPONVÄGEN 5, NYPONVÄGEN 5, SOLROSEN 5</p> <p>Objekt: SCHEELEVÄGEN 13, SCHEELEVÄGEN 13, ENEN STÖRRE 29</p> <p>Objekt: FROMTORPSVÄGEN 33, FROMTORPSVÄGEN 33, ELDTOMTA 1:21</p> <p>Objekt: BODAVÄGEN 4, BODAVÄGEN 4, BODA 1:6</p> <p>Objekt: LILLA SKOGSSJÖN 7, LILLA SKOGSSJÖN 7, ISELSTA 1:6</p> <p>Objekt: VRETA GÅRDS VÄG 49, VRETA GÅRDS VÄG 49, FLUNDRAN 23</p> <p>Objekt: SÖRGÅRDSVÄGEN 67, SÖRGÅRDSVÄGEN 67, NORRVALLA 16</p> <p>Objekt: SÅGVÄGEN 7, SÅGVÄGEN 7, KYRKSTÖTEN 9</p> <p>Objekt: VRÅNVÄGEN 11, VRÅNVÄGEN 11, NARCISSEN 12</p> <p>Objekt: KLIPPVÄGEN 10, KLIPPVÄGEN 10, DOLOMITEN 4</p> <p>Objekt: FÖRLIKNINGSVÄGEN 34, FÖRLIKNINGSVÄGEN 34, ALHAGEN 18</p> <p>Objekt: KÄLLARHAGEN 6A, KÄLLARHAGEN 6A, SIBBLE 1:71</p> <p>Objekt: RENMOSSVÄGEN 14, RENMOSSVÄGEN 14, PRÄSTKRAGEN 5</p> <p>Objekt: BRONSGJUTARVÄGEN 2, BRONSGJUTARVÄGEN 2, BRONSGJUTAREN 47</p> <p>Objekt: SJÖBACKEN 9, SJÖBACKEN 9, KAGGHAMRA 2:39</p> <p>Objekt: SIBBLE STRAND 7, SIBBLE STRAND 7, SIBBLE 2:62</p> <p>Objekt: SOLTORPSVÄGEN 13, SOLTORPSVÄGEN 13, TUMBA 8:217</p> <p>Objekt: VINTERVÄGEN 15, VINTERVÄGEN 15, TULLINGE 16:215</p> <p>Objekt: GRÄNSVÄGEN 3, GRÄNSVÄGEN 3, TULLINGE 17:86</p> <p>Objekt: ÅSHÖJDSVÄGEN 14, ÅSHÖJDSVÄGEN 14, KAGGHAMRA 2:99</p> <p>Objekt: BLICKAVÄGEN 31, BLICKAVÄGEN 31, MURGRÖNAN 9</p> <p>Objekt: BRÖTHAGEN 11, BRÖTHAGEN 11, BRÖTHAGEN 1:4</p> <p>Objekt: RÅBYVÄGEN 18, RÅBYVÄGEN 18, RÅBY 1:47</p> <p>Objekt: DOVHJORTSVÄGEN 6, DOVHJORTSVÄGEN 6, TUMBA 8:399</p> <p>Objekt: TEGELVRETSVÄGEN 16, TEGELVRETSVÄGEN 16, TEGELVRETEN 2:9</p> <p>Objekt: RADÖN 43, RADÖN 43, NÄS 2:43</p> <p>Objekt: FRIPARKSVÄGEN 4, FRIPARKSVÄGEN 4, TULLINGE 20:215</p> <p>Objekt: KUNGSDALEN 55, KUNGSDALEN 55, VIADMARKEN 1:27</p> | | | | | | |

| <u>Händelsedatum</u> | | <u>Uppdateringsdatum</u> | <u>Händelsenummer</u> | <u>Åtg</u> | <u>Bev. datum</u> | <u>Bev. orsak</u> | <u>Bev. Handl</u> | |
|----------------------|--------------|--------------------------|-----------------------|------------|-------------------|------------------------|-------------------|--------------|
| <u>Nr</u> | <u>Handl</u> | <u>Händelserubrik</u> | | | | <u>Utlåtandebeslut</u> | <u>Fakt.</u> | <u>In/Ut</u> |

Objekt: KASTANJEVÄGEN 37, KASTANJEVÄGEN 37, TULLINGE 16:334
 Objekt: ÖSTRA BRÖTA LINDÄNGEN 23, ÖSTRA BRÖTA LINDÄNGEN 23, ÖSTRA BRÖTA 1:14
 Objekt: RENMOSSVÄGEN 3, RENMOSSVÄGEN 3, PIONEN 6
 Objekt: NORRGA KVARN 47, NORRGA KVARN 47, NORRGA 2:13
 Objekt: VIOLVÄGEN 11, VIOLVÄGEN 11, MURGRÖNAN 4
 Objekt: STORKÄRRSVÄGEN 20, STORKÄRRSVÄGEN 20, VÅRSTA 1:134
 Objekt: GRÖDINGE KYRKBY 22, GRÖDINGE KYRKBY 22, SVALSTA 7:1
 Objekt: KLIPPSTA 3, KLIPPSTA 3, KLIPPSTA 4:2
 Objekt: GRENS VÄG 6, GRENS VÄG 6, UTTRAN 1:327
 Objekt: SOLBACKSVÄGEN 18, SOLBACKSVÄGEN 18, TUMBA 7:136
 Objekt: NORRBYVRETSVÄGEN 4, NORRBYVRETSVÄGEN 4, NORRBYVRET 1:32
 Objekt: SÖRGÅRDSVÄGEN 9, SÖRGÅRDSVÄGEN 9, NORRVALLA 78
 Objekt: ÖSTRA BRÖTA 22, ÖSTRA BRÖTA 22, ÖSTRA BRÖTA 1:23
 Objekt: STRANDVÄGEN 65, STRANDVÄGEN 65, NORRBYVRET 1:23

| | | | | | | | | |
|----------------------------|--------------------------------|--|--|--|--|----------|--|----|
| 2015-03-26 (Händelsedatum) | 2015-03-26 (Uppdateringsdatum) | 188059 | | | | | | |
| 6 | Ann-Sofie Gimdalen | Beslut/Delegation extra kontrollavgift | | | | DBM§ 138 | | -- |

Anteckning på händelsen:

Beslut om avgift för extra offentlig kontroll, se dok.
 Avvikelser från föregående inspektion var åtgärdade.

Intressent(er) på händelsen:

Objekt till händelsen:

| | | | | |
|-------------------------------|--|---|---------------------|--------|
| <i>Ärende till händelsen:</i> | <i>Diariennr:</i> | 2015-000091 | <i>Handläggare:</i> | DAGGIM |
| | <i>Ärenderubrik:</i> | KONTROLL av livsmedelsanläggning 2015 - Kadir & Hasim HB\Sibylla Tumba Torg | | |
| <i>Objekt till ärendet:</i> | Objekt: KADIR&HASIM HB\SIBYLLA TUMBA TORG, TUMBA TORG 116, TUMBA CENTRUM 1 | | | |



2015-05-18

6

Revision av miljö- och hälsoskyddsnämndens ansvarsutövande 2014

Förslag till beslut

Miljö- och hälsoskyddsnämnden beslutar att nämnden tagit del av revisionen.

Sammanfattning

Föreligger Revisionsskrivelse samt PM från Öhrlings PriceWaterhouse Coopers med redovisning av vad som framkommit vid granskningen av miljö- och hälsoskyddsnämndens ansvarsutövande 2014.

Samtliga facknämnder

Granskning av ansvarsutövande 2014

Kommunens revisorer ska varje år uttala sig i frågan om ansvarsfrihet för nämnder och styrelser samt enskilda ledamöter i dessa. För att möjliggöra bedömningar och skapa en tydlig grund för dessa anger kommunallagen att all verksamhet ska granskas årligen.

En viktig del i den årliga granskningen är att bedöma om nämndens ansvarsutövande är tillfredställande. Med ansvarsutövning avses nämndens/styrelsens aktiva åtgärder för att styra, leda, följa upp och kontrollera verksamheten. Ett effektivt ansvarsutövande förutsätter att det finns rutiner som stödjer nämnden i dess arbete.

Med anledning av detta har vi tidigare infordrat en grunddokumentation från varje nämnd när det gäller budget, verksamhetsplaner, reglemente, delegationsordning, olika policydokument m m. Detta material uppdateras årligen via vår protokollsgenomgång.

Vi har fördelat nämndbevakningen mellan oss så att det är två förtroendevalda revisorer som löpande följer varje nämnds arbete, bl a via handlingar och protokoll. Dessa revisorer och en representant från PwC sammanträffar årligen med respektive nämndpresidium och förvaltningsledning. Detta bl a för att diskutera det ekonomiska och verksamhetsmässiga resultatet för det gångna året samt statusen på arbetet kring intern kontroll.

Kommunstyrelsens presidium träffas samfällt i samband med slutrevisionen. I detta sammanhang diskuteras bl a resultatet kring kommunstyrelsens ansvarsutövning och resultatet av de nämndvisa genomgångarna.

Vi har samfällt beslutat att för kännedom översända bifogat PM, som utgör en dokumentation av vårt sammanträffande med nämndens politiska ledning och förvaltningsledning. De synpunkter som lyfts upp i promemorian förutsätts beaktas av nämnden inför nästa års granskning av ansvarsutövande.

För kommunens revisorer

Lennart Lindström
Ordförande

Lena Ingren
Vice ordförande



2015-03-30
Jan Nilsson

PM

Miljö- och hälsoskyddsnämndens ansvarsutövande 2014

1. Bakgrund

Kommunens revisorer ska varje år uttala sig i frågan om ansvarsfrihet för nämnder och styrelse samt enskilda ledamöter i dessa. För att möjliggöra bedömningar och skapa en tydlig grund för dessa anger kommunallagen att all verksamhet ska granskas årligen.

En viktig del i den årliga granskningen är att bedöma om nämndens eller styrelsens ansvarsutövande är tillfredsställande. Med ansvarsutövning avses nämndens eller styrelsens aktiva åtgärder för att styra, leda, följa upp och kontrollera verksamheten. Ett effektivt ansvarsutövande förutsätter att det finns system och rutiner som stödjer nämnden i dess arbete.

Enligt kommunallagen ska nämnderna var och en inom sitt verksamhetsområde se till att verksamheten bedrivs i enlighet med de mål och riktlinjer som fullmäktige har bestämt samt de föreskrifter som gäller för verksamheten och att kontrollen inom nämnden är tillräcklig.

Mot bakgrund av ovanstående har PwC fått i uppdrag av de förtroendevalda revisorerna att granska ansvarsutövningen inom kommunens nämnder. Resultatet av granskningen har diskuterats vid ett sammanträffande mellan förtroendevalda revisorer samt nämnd- och förvaltningsledning.

2. Genomförande

Den årliga granskningen av ansvarsutövande har genomförts enligt följande arbetsmodell:

- Insamling av grunddokumentation
- Analys/verifiering av grunddokumentation
- Avstämning/diskussion med nämnd och förvaltningsledning
- Upprättande av PM
- Avstämning och diskussion med kommunstyrelse/kommunledning
- Uppföljning av resultat/underlag kring fördjupande revisionsprojekt

I och med att grunddokumentation insamlades tidigare år har årets granskning fokuserats på en komplettering av materialet och en diskussion kring:

- Nämndens årsredovisning
- Lägesrapporter
- Framtidsperspektiv

3. Resultat

3.1 Allmänt

Den sammanfattande bedömningen är att det finns ett strukturerat system för styrning och ledning samt uppföljning och kontroll som omfattar nämndens samlade verksamhetsområde. Identifierade utvecklingsområden är bland annat arbetet kring intern kontroll, prognossäkerhet samt protokollföring av anmälningsärenden.

3.2 Nämndens årsredovisning

Ekonomiskt resultat

Nämnden redovisar ett budgetöverskott på 0,6 mnkr, vilket innebär att den av kommunfullmäktige fastställda ekonomiska ramen har klarats. Överskottet beror främst på personalomsättning (vakanser) och högre intäkter (tillsynsverksamheten) än vad som budgeterats.

Sammantaget bedömer vi att orsakerna till budgetavvikelserna kommenteras på ett tillfredsställande sätt i nämndens årsredovisning.

Prognossäkerhet

| Mnkr och % | N-budget | T 1 | T 2 | Utfall | Avvik i % | P-fel i T 2 i % |
|-------------------|-----------------|------------|------------|---------------|------------------|------------------------|
| Nämnd | 10,9 | 0,0 | 0,3 | 0,6 | 5,5 | 2,8 |

Den procentuella budgetavvikelsen är 5,5 %. Prognosfelet är 2,8 %, vilket visar på otillfredsställande träffsäkerhet på totalnivå i budgetutfallsprognosen per tertial II (T 2). I och med detta är prognossäkerheten ett förbättringsområde.

Protokollförd uppföljning av ekonomin har skett i nämnden fyra gånger under året, vilket är två gånger fler än de obligatoriska uppföljningstillfällena. Av reglementet för budgetansvar och attest framgår att det åligger nämnden att *kontinuerligt* hålla sig underrättad om såväl kostnader och intäkter som verksamhetens utveckling. Vi bedömer att ovanstående rapporteringsfrekvens inte i alla delar är tillräcklig, eftersom ingen prognos lämnats till nämnden efter delårsrapport per augusti som bordlades av nämnden på sammanträde 2014-09-22.



Verksamhetsmässigt resultat

Nämnden redovisar i sin årsredovisning bidraget till ettårsplanens kommunövergripande målområden via åtaganden, nämndmål och indikatorer.

Nämndens egen utvärdering visar att bidraget till måluppfyllelsen är god inom ett område och godtagbar inom övriga fem områden. Resultatet bedöms vidare vara bättre jämfört med föregående år inom ett område och oförändrad inom fem områden.

Vi kan konstatera att åtaganden, mål och indikatorer samt genomförda åtgärder för att nå dessa kommenteras på ett tillfredsställande sätt i nämndens årsredovisning.

Följsamhet till anvisningar

Nämndens årsredovisning följer i stort kommunledningsförvaltningens anvisningar. Ett utvecklingsområde är dock slutsatser för framtiden kring uppföljning av åtaganden inom olika målområden.

Samlad bedömning

Den samlade bedömningen av nämndens ekonomiska och verksamhetsmässiga resultat sker i revisionsberättelse och vidhängande redogörelse. I övrigt hänvisar vi till revisionsrapporten över granskning av årsredovisning 2014.

3.3 Lägesrapporter

Mål- och kvalitetsarbete

I nämndens årsredovisning finns en beskrivning kring mål- och kvalitetsarbetet, utifrån bidraget till de kammungemensamma målen i ettårsplanen. En aggregerad sammanställning av måluppfyllelsen kring dessa mål finns i kommunens samlade årsredovisning. En genomgång och revidering av de kammungemensamma målen har även skett under förra planperioden. Utifrån detta har nämnden i dialog med förvaltningen utarbetat nämndmål och åtaganden. Inför flerårsplan 2014 har direktiv utgått från kommunledningsförvaltningen till nämnderna att se över sina mål och åtaganden, utifrån antal och mätbarhet.

I övrigt hänvisas till kommentarerna i delavsnitt 3.2, kring det verksamhetsmässiga resultatet för 2014.

Intern kontroll

Det är nämnden, som enligt kommunallagen, har det formella ansvaret för den interna kontrollen. De förtroendevalda revisorerna ska årligen bedöma om nämnden har ett fungerande system för intern kontroll.

Miljö- och hälsoskyddsnämnden har antagit en plan för intern kontroll för 2014, vilket skedde i februari 2014. Planen har genomförts och återrapportering har skett till nämnden i november 2014.

I detta sammanhang kan konstateras att kommunfullmäktige 2014-01-30 fastställt ett nytt reglemente för intern kontroll, som ställer större krav på nämnderna kring risk- och väsentlighetsbedömningar, tidpunkt för fastställande och återrapportering av plan m m. Delar av detta regelverk gäller dock formellt fr o m 2015, men att det är viktigt att redan under 2014 påbörja en anpassning till regelverkets skärpta krav. Mot bakgrund av detta påtalade vi, i samband med förra årets granskning, vikten av att miljö- och hälsoskyddsnämnden diskuterar vilka områden som är väsentliga att följa upp. Detta utifrån ett risk- och väsentlighetsperspektiv.

Vid granskningstillfället hade miljö- och hälsoskyddsnämnden ännu inte fastställt någon plan för intern kontroll avseende 2015, vilket är en brist.

Policy mot mutor och jäv

Kommunfullmäktiges policy kring mutor och jäv har inte tagits upp som ett anmälningsärende till nämnden under 2014, vilket är en brist. Ingen nämnd- och förvaltningsspecifik utbildning har ännu genomförts med anledning av den nya policyn. Utifrån att miljö- och hälsoskyddsnämnden är en s k myndighetsnämnd har utbildning under förra mandatperioden genomförts kring speciallagstiftning och i detta sammanhang har även mutor och jäv berörts.

I samband med ny mandatperiod har en kommungemensam tvådagars introduktionsutbildning för förtroendevalda genomförts vid två tillfällen under mars 2015. Ett block i denna utbildning berörde bl a kommunallagens jävsregler och gällande mutlagstiftning. Enligt uppgift har ca 170 förtroendevalda deltagit i denna utbildning.

Övriga frågor

Generellt är det få anmälningsärenden som redovisas till nämnden. Vi förutsätter att kvalitetssäkring sker kring redovisning av anmälningsärenden.

4. Framtidsperspektiv

Under denna punkt har diskussioner förts kring framtidsperspektivet. Bland annat berördes giftfri miljö i förskolan, översyn av taxor, praktisk naturvård samt informationsfrågor.

För ytterligare information kring framtidsperspektivet hänvisas till nämndens framåtsikt 2015-2017.



2015-05-18

7**Föreläggande (från miljö- och hälsoskyddsnämnden) om att avlägsna mellanlagrat avfall från fastighet i södra Botkyrka****Förslag till beslut**

Miljö- och hälsoskyddsnämnden beslutar att förelägga NM Trading & Transport AB (org.nr: 556555-4366) att senast den 30 oktober 2015 vid vite av 100 000 kr att ha borttransporterat allt mellanlagrat avfall från fastigheten Ström 1:1 i Kagghamra hamn. Har inte allt avfall transporterats bort senast angivet datum gäller löpande vite om 50 000 kr för varje hel månad därefter som avfall finns kvar på fastigheten.

Vidare beslutar miljö- och hälsoskyddsnämnden att förbjuda NM Trading & Transport AB (org.nr: 556555-4366) att ta emot inkommande avfall för mellanlagring och behandling på fastigheten Ström 1:1 fr. om. den 31 maj 2015. Tas nytt avfall emot efter angivet datum gäller löpande vite om 5000 kr vid varje inkommande lastbilstransport.

Beslutet ska gälla omedelbart även om det överklagas.

Grund för beslut

Miljöbalken 26 kap 9 §

Miljöbalken 26 kap 15 §

Miljöbalken 2 kap 3 §

Miljöbalken 2 kap 7 §

Miljöbalken 2 kap 9 §

Miljöbalken 26 kap 26 §

Miljöprövningsförordningen (2013:251) 29 kap 2 §

Avfallsförordningen (2011:927) bilaga 3 & 4

4 § Lagen om viten

Motivering till beslut*Tillämpliga bestämmelser*

Enligt 2 kap 3 § miljöbalken ska alla som bedriver eller avser att bedriva en verksamhet eller vidta en åtgärd skall utföra de skyddsåtgärder, iaktta de begränsningar och vidta de försiktighetsmått i övrigt som behövs för att förebygga, hindra eller motverka att verksamheten eller åtgärden medför skada eller olägenhet för människors hälsa eller miljön. I samma syfte skall vid yrkesmässig verksamhet användas bästa möjliga teknik. Dessa försiktighetsmått

2015-05-18

skall vidtas så snart det finns skäl att anta att en verksamhet eller åtgärd kan medföra skada eller olägenhet för människors hälsa eller miljön.

Enligt 2 kap 7 § miljöbalken gäller kraven i 2 och 3 §§ i den uträkning det inte kan anses orimligt att uppfylla dem. Vid denna bedömning ska särskild hänsyn tas till nyttan av skyddsåtgärder och andra försiktighetsmått jämfört med konstaderna för sådana åtgärder.

Enligt avfallsförordningens bilaga 4 är trä och plast från bygg- och rivningsavfall definierat som följande avfallstyper; trä (170201) samt plast (170203).

Det kan inte uteslutas att mellanlagringen av plast- och träavfall utgör en risk på denna plats och att den skulle kunna ge upphov till skador på den omgivande mark- och vattenmiljön. En icke oviktig aspekt i sammanhanget är att avfallet på denna plats utgör ett synnerligen förfulande inslag i naturlandskapet. Avfallet framstår som förfulande och påtagligt främmande i den miljö som det står i dag, därmed ska det avlägsnas från platsen och lämnas till godkänd mottagare av avfall.

Enligt miljöprövningsförordningen 29 kap 2 § gäller anmälningsplikt C för mellanlagring av avfall om den totala mängden vid något enskilt tillfälle är större än 10 ton. Anmälningsplikten gäller inte för anläggning för lagring av avfall under längre tid än ett år innan det bortskaffas eller tre år innan det återvinns och behandlas. Förbränning av avfall utgör en hantering som avses som bortskaffning enligt bilaga 3 i avfallsförordningen. Stora delar av det avfall som mellanlagras på platsen har troligtvis mellanlagrats längre tid än tre år enligt miljöenhetens mening. En mellanlagring av avfall som överskrider tre år omfattas av tillståndsplikt. Miljöenheten bedömer att omsättningen av avfallet inte fungerar. Mer material tas in än vad som går ut, vilket leder av avfallet ackumuleras på platsen, d.v.s. det rör sig om en tillståndspliktig deponi.

Sammanfattning

Företaget NM Trading AB har hyrt mark i Kagghamra hamn sedan 2007 för att ta emot utsorterat plast/träavfall från Sofielund i Huddinge. NM Trading & Transport AB anmälde till miljö- och hälsoskyddsnämnden att avsikten var att mellanlagra avfallet innan det flisades upp och transporterades till fjärrvärmeverk för förbränning. Gränsen för anmälningspliktig verksamhet enligt miljöbalken är mellan 10-10 000 ton mellanlagrat avfall, större mellanlagrade mängder är tillståndspliktigt.

Under 2014 inkommer klagomål till miljöenheten om att mängderna mellanlagrat avfall har ökat markant i Kagghamra hamn. Miljöenheten konstaterar vid tillsynsbesök att så har skett. Vid tillsynsbesök i juli 2014 anser miljöenheten att mängden mellanlagrat avfall är så stor att det finns risk för att det överskrider 10 000 ton och att det krävs tillstånd för verksamheten. Miljöenheten åtalsanmäler företaget. Åtalet avser otillåten miljöfarlig verksamhet. Miljöenheten beställer inmätning av avfallshögen i augusti av kart- och mä-

2015-05-18

tenheten. Mängden mellanlagrat avfall visade sig understiga 10 000 ton (ca 6 600 ton), varvid åklagaren beslutar att lägga ned förundersökningen i oktober.

Klagomålen från kringboende fortsatte att inkomma till miljöenheten. Den 17 december 2014 träffas miljöenheten, markägaren och verksamhetsutövaren Thomas Nilsson på plats ute i Kagghamra hamn. På plats bestäms att inget mer av detta utsorterande avfall från Sofielund ska tas in till fastigheten Ström 1:1. Nu ska avfallshögen avlägsnas succesivt genom att transporteras bort till förbränningsanläggning. Endast träavfall ska hanteras i Kagghamra hamn enligt överenskommelsen. Vid miljöenhetens besök i februari 2015 hade mängden mellanlagrat avfall minskat. Vid förnyat platsbesök i april hade mängderna mellanlagrat avfall åter ökat. Enligt miljöenhetens mening måste nytt avfall ha förts in till Kagghamra hamn, under mars och/eller april månad.



2015-04-28

Dnr sbf/2015:161

Referens
Alexandra Hellstén

Mottagare
Miljö- och hälsoskyddsnämnden

Föreläggande (från miljö- och hälsoskyddsnämnden) om att avlägsna mellanlagrat avfall från fastighet i södra Botkyrka.

Förslag till beslut

Miljö- och hälsoskyddsnämnden föreslås besluta att förelägga NM Trading & Transport AB (org.nr: 556555-4366) att senast den 30 oktober 2015 vid vite av 100 000 kr att ha borttransporterat allt mellanlagrat avfall från fastigheten Ström 1:1 i Kagghamra hamn. Har inte allt avfall transporterats bort senast angivet datum gäller löpande vite om 50 000 kr för varje hel månad därefter som avfall finns kvar på fastigheten.

Vidare föreslås Miljö- och hälsoskyddsnämnden besluta att förbjuda NM Trading & Transport AB (org.nr: 556555-4366) att ta emot inkommande avfall för mellanlagring och behandling på fastigheten Ström 1:1 fr. om. den 31 maj 2015. Tas nytt avfall emot efter angivet datum gäller löpande vite om 5000 kr vid varje inkommande lastbilstransport.

Beslutet ska gälla omedelbart även om det överklagas.

Grund för beslut

Miljöbalken 26 kap 9 §
Miljöbalken 26 kap 15 §
Miljöbalken 2 kap 3 §
Miljöbalken 2 kap 7 §
Miljöbalken 2 kap 9 §
Miljöbalken 26 kap 26 §
Miljöprövningsförordningen (2013:251) 29 kap 2 §
Avfallsförordningen (2011:927) bilaga 3 & 4
4 § Lagen om viten

Motivering till beslut

Tillämpliga bestämmelser

Enligt 2 kap 3 § miljöbalken ska alla som bedriver eller avser att bedriva en verksamhet eller vidta en åtgärd skall utföra de skyddsåtgärder, iaktta de begränsningar och vidta de försiktighetsmått i övrigt som behövs för att före-

2015-04-28

Dnr sbf/2015:161

bygga, hindra eller motverka att verksamheten eller åtgärden medför skada eller olägenhet för människors hälsa eller miljön. I samma syfte skall vid yrkesmässig verksamhet användas bästa möjliga teknik. Dessa försiktighetsmått skall vidtas så snart det finns skäl att anta att en verksamhet eller åtgärd kan medföra skada eller olägenhet för människors hälsa eller miljön.

Enligt 2 kap 7 § miljöbalken gäller kraven i 2 och 3 §§ i den uträkning det inte kan anses orimligt att uppfylla dem. Vid denna bedömning ska särskild hänsyn tas till nyttan av skyddsåtgärder och andra försiktighetsmått jämfört med konstaderna för sådana åtgärder.

Enligt avfallsförordningens bilaga 4 är trä och plast från bygg- och rivningsavfall definierat som följande avfallstyper; trä (170201) samt plast (170203).

Det kan inte uteslutas att mellanlagringen av plast- och träavfall utgör en risk på denna plats och att den skulle kunna ge upphov till skador på den omgivande mark- och vattenmiljön. En icke oviktig aspekt i sammanhanget är att avfallet på denna plats utgör ett synnerligen förfulande inslag i naturlandskapet. Avfallet framstår som förfulande och påtagligt främmande i den miljö som det står i dag, därmed ska det avlägsnas från platsen och lämnas till godkänd mottagare av avfall.

Enligt miljöprövningsförordningen 29 kap 2 § gäller anmälningsplikt C för mellanlagring av avfall om den totala mängden vid något enskilt tillfälle är större än 10 ton. Anmälningsplikten gäller inte för anläggning för lagring av avfall under längre tid än ett år innan det bortskaffas eller tre år innan det återvinns och behandlas. Förbränning av avfall utgör en hantering som avses som bortskaffning enligt bilaga 3 i avfallsförordningen. Stora delar av det avfall som mellanlagras på platsen har troligtvis mellanlagrats längre tid än tre år enligt miljöenhetens mening. En mellanlagring av avfall som överstrider tre år omfattas av tillståndsplikt. Miljöenheten bedömer att omsättningen av avfallet inte fungerar. Mer material tas in än vad som går ut, vilket leder av avfallet ackumuleras på platsen, d.v.s. det rör sig om en tillståndspliktig deponi.

Sammanfattning

Företaget NM Trading AB har hyrt mark i Kagghamra hamn sedan 2007 för att ta emot utsorterat plast/träavfall från Sofielund i Huddinge. NM Trading & Transport AB anmälde till miljö- och hälsoskyddsnämnden att avsikten var att mellanlagra avfallet innan det flisades upp och transporterades till fjärrvärmeverk för förbränning. Gränsen för anmälningspliktig verksamhet

2015-04-28

Dnr sbf/2015:161

enligt miljöbalken är mellan 10-10 000 ton mellanlagrat avfall, större mellanlagrade mängder är tillståndspliktigt.

Under 2014 inkommer klagomål till miljöenheten om att mängderna mellanlagrat avfall har ökat markant i Kagghamra hamn. Miljöenheten konstaterar vid tillsynsbesök att så har skett. Vid tillsynsbesök i juli 2014 anser miljöenheten att mängden mellanlagrat avfall är så stor att det finns risk för att det överskrider 10 000 ton och att det krävs tillstånd för verksamheten. Miljöenheten åtalsanmäler företaget. Åtalet avser otillåten miljöfarlig verksamhet. Miljöenheten beställer inmätning av avfallshögen i augusti av kart- och mäthenheten. Mängden mellanlagrat avfall visade sig understiga 10 000 ton (ca 6 600 ton), varvid åklagaren beslutar att lägga ned förundersökningen i oktober.

Klagomålen från kringboende fortsatte att inkomma till miljöenheten. Den 17 december 2014 träffas miljöenheten, markägaren och verksamhetsutövaren Thomas Nilsson på plats ute i Kagghamra hamn. På plats bestäms att inget mer av detta utsorterande avfall från Sofielund ska tas in till fastigheten Ström 1:1. Nu ska avfallshögen avlägsnas succesivt genom att transporteras bort till förbränningsanläggning. Endast träavfall ska hanteras i Kagghamra hamn enligt överenskommelsen. Vid miljöenhetens besök i februari 2015 hade mängden mellanlagrat avfall minskat. Vid förnyat platsbesök i april hade mängderna mellanlagrat avfall åter ökat. Enligt miljöenhetens mening måste nytt avfall ha förts in till Kagghamra hamn, under mars och/eller april månad.



2015-05-18

8

Internkontrollplan för 2015, miljö- och hälsoskyddsnämnden

Förslag till beslut

Miljö- och hälsoskyddsnämnden godkänner upprättad internkontrollplan för 2015. Se bilaga Internkontroll 2015.

Sammanfattning

Syftet med intern kontroll är att säkra en effektiv förvaltning och undgå allvariga fel och skador.

Nämnderna ansvarar inom sina respektive verksamhetsområden för att utforma och organisera den interna kontrollen och finna effektiva system för uppföljning. Kommunstyrelsen har det övergripande ansvaret för att se till att det finns en god intern kontroll.

Kommunledningsförvaltningen har för 2015 upprättat ett förslag till internkontrollplan. Som grund för internkontrollplanen har en risk- och väsentlighetsanalys gjorts, vilken ligger till grund för vilka områden/rutiner/processer som ska granskas särskilt under 2015.

Kommunledningsförvaltningen har efter riskbedömning föreslagit att respektive nämnd ta in åtta av kommunstyrelsens 30 kontrollmoment i sina interna kontrollplaner.

Av dessa, kan fem punkter härledas till miljö och hälsoskyddsnämnden nr. 1-5 och ingår i tekniska nämndens kontrollplan. Därtill har en kontrollpunkt lagts till nr. 6 som avser riskbedömningen som gjordes i samband med omorganisationen årsskiftet 2014/2015.



2015-05-04

Dnr sbf/2015:24

Referens
Gunilla Melkersson

Mottagare
Miljö- och hälsoskyddsnämnden

Internkontrollplan för 2015, miljö- och hälsoskyddsnämnden.

Förslag till beslut

Miljö- och hälsoskyddsnämnden godkänner upprättad internkontrollplan för 2015. Se bilaga Internkontroll 2015.

Sammanfattning

Syftet med intern kontroll är att säkra en effektiv förvaltning och undgå allvariga fel och skador.

Nämnderna ansvarar inom sina respektive verksamhetsområden för att utforma och organisera den interna kontrollen och finna effektiva system för uppföljning. Kommunstyrelsen har det övergripande ansvaret för att se till att det finns en god intern kontroll.

Kommunledningsförvaltningen har för 2015 upprättat ett förslag till internkontrollplan. Som grund för internkontrollplanen har en risk- och väsentlighetsanalys gjorts, vilken ligger till grund för vilka områden/rutiner/processer som ska granskas särskilt under 2015.

Kommunledningsförvaltningen har efter riskbedömning föreslagit att respektive nämnd ta in åtta av kommunstyrelsens 30 kontrollmoment i sina interna kontrollplaner.

Av dessa, kan fem punkter härledas till miljö och hälsoskyddsnämnden nr. 1-5 och ingår i tekniska nämndens kontrollplan. Därtill har en kontrollpunkt lagts till nr. 6 som avser riskbedömningen som gjordes i samband med omorganisationen årsskiftet 2014/2015.

Magnus Andersson
Förvaltningschef

Gunilla Melkersson
Chef ekonomienheten

2015-05-04

Dnr sbf/2015:24

Övrig rubrik

Text

Expedieras till

Text

***Internkontrollplan 2015******Bilaga till tjänsteskrivelse***

Nämnd: Miljö- och hälsoskyddsnämnden

| Nr | Rutin/process/ system | Kontrollmoment | Riskkate- gori/Beskrivning | Kontrollmetod och frekvens | Ansvarig | Rapporteras till | Risk 1- 16* |
|----|--------------------------|---|---|---|-----------------------------|--|------------------------------------|
| | <i>Vad heter risken?</i> | <i>Vilken kontroll/åtgärd måste finnas eller fungera för att motverka risken?</i> | <i>Vad innebär risken?</i> | <i>Hur kommer kontrollen att ske och ofta?</i> | <i>Vem är ansvarig?</i> | <i>Till vem och hur ofta rapporteras kontrollerna?</i> | <i>Vilket riskvärde är bedömt?</i> |
| 1 | Introduktion | Att nya ledare deltar i den kommungemensamma introduktionen | Att nyanställd inte får den kommunövergripande informationen som behövs för att snabbt komma in i jobbet. | Jämförelse av deltagarlistor mot nyanställda chefer | Förvaltning personalchef | Förvaltnings- chef Nämnd | 9 |
| 2 | Bisysslor | Att nyanställda lämnar uppgift om bisysslor. | Förtroendeskada | Kontroll av följsamhet mot anvisning. | Förvaltning personalchef | Förvaltnings- chef Nämnd | 9 |

| | | | | | | | |
|---|----------------------------------|--|----------------------------|--|-----------------------------|------------------------------------|----|
| 3 | Rehabilitering | Rehabiliteringsutredning görs vid upprepad korttidsfrånvaro. | Högre sjukfrånvaro, ohälsa | Kontroll 1 gång per år att en utredning gjorts för medarbetare som varit sjukskriven minst 4-6 gånger senaste året | Förvaltning personalchef | Förvaltnings- chef Nämnd | 12 |
| 4 | Upphandlingsform | Att direktupphandling inte sker när formaliserad upphandling krävs | | Stickprov, 50 inköp varav 20 ska avse konsulttjänster | Förvaltning ekonomichef | Förvaltnings- chef Nämnd | 12 |
| 5 | Ramavtal | Att ramavtalen används. | | Registeranalys. Stickprov, 50 stycken i olika varugrupper. | Förvaltning ekonomchef | Förvaltnings- chef Nämnd | 12 |
| 6 | Riskbedömning vid omorganisation | Att åtgärder vidtas enligt riskbedömning som gjordes i samband med beslutad omorganisation | Högre sjukfrånvaro, ohälsa | Uppföljning av de upprättade protokollen och rapportering till samverkan och ledningsgrupperna | Personalchef | Förvaltnings- chef nämnd | 9 |

*Risk 1-16 grundar sig på genomförd risk- och väsentlighetsbedömning. Summan är beräknad genom att multiplicera konsekvensen och sannolikheten.

Konsekvenser vid fel (väsentlighet). Påverkan på verksamheten/ kostnaden om fel uppstår:

Försumbar = 1 Är obetydlig för de olika intressenterna och kommunen

Lindrig = 2 Uppfattas som liten av såväl intressenter som kommun

Kännbar = 3 Uppfattas som besvärande för intressenter och kommun

Allvarlig = 4 Är så stor att fel helt enkelt inte får inträffa

Sannolikhetsnivåer för fel (risk för fel)

Osannolik = 1 Risken är praktiskt taget obefintlig att fel ska uppstå

Mindre sannolik = 2 Risken är mycket liten att fel ska uppstå

Möjlig = 3 Det finns risk för att fel ska uppstå

Sannolik = 4 Det är mycket troligt att fel ska uppstå



§ 19

Internkontrollplan 2015 för kommunstyrelsens övergripande ansvar (KS/2014:730)

Beslut

Kommunstyrelsen godkänner upprättad internkontrollplan för 2015 för kommunstyrelsens övergripande ansvar.

Sammanfattning

Syftet med intern kontroll är att säkra en effektiv förvaltning och undgå allvariga fel och skador.

Nämnderna ansvarar inom sina respektive verksamhetsområden för att utforma och organisera den interna kontrollen och finna effektiva system för uppföljning. Kommunstyrelsen har det övergripande ansvaret för att se till att det finns en god intern kontroll.

Kommunledningsförvaltningen har för 2015 upprättat ett förslag till internkontrollplan. Som grund för internkontrollplanen har en risk- och väsentlighetsanalys gjorts, vilken ligger till grund för vilka områden/rutiner/processer som ska granskas särskilt under 2015.

Planen tar upp kommunövergripande områden och kontrollmoment som en del av kommunstyrelsens uppsiktsansvar. I samband med uppföljningen av 2014 års internkontrollplan har vi gjort bedömningen att några av våra övergripande kontrollmoment kan granskas bättre av förvaltningarna/nämnderna. Därför kommer kommunledningsförvaltningen att föreslå att respektive förvaltning föreslår sin nämnd att de tar in åtta av kommunstyrelsens 30 kontrollmoment i sina interna kontrollplaner. De kontrollmoment som avses framgår av internkontrollplanen och har nummer 5, 7, 8, 20, 21, 22, 23 och 24. Föreslagna kontroller är kontroller utöver nämndernas egna risk- och väsentlighetsbedömda kontrollmoment.

Det arbete som pågår med att utveckla och bredda det interna kontrollarbetet i kommunorganisationen kommer att fortsätta under 2015.

2015-01-07

Dnr KS/2014:730

Kommunledningsförvaltningen redogör för ärendet i en tjänsteskrivelse
2014-12-02.

Expedieras till:

Samtliga nämnder

Ekonomichef Niclas Johansson, kommunledningsförvaltningen

HR-chef Lena Hadad, kommunledningsförvaltningen

Upphandlingschef Anders Kuylser, kommunledningsförvaltningen

IT-chef Lars Svantesson, kommunledningsförvaltningen

Redovisningschef Karin Wallqvist, kommunledningsförvaltningen

Controller Monica Blommark, kommunledningsförvaltningen



2014-12-08

Internkontrollplan 2015

Nämnd: Kommunstyrelsen kommunövergripande

| Nr | Rutin/process/ system | Kontrollmoment | Riskcate- gori/Beskrivning | Kontrollmetod och frekvens | Ansvarig | Rapporteras till | Risk 1- 16* |
|----------------|--------------------------|---|--|--|-------------------------------|--|--|
| | <i>Vad heter risken?</i> | <i>Vilken kontroll/åtgärd måste finnas eller fungera för att mot- verka risken?</i> | <i>Vad innebär risken?</i> | <i>Hur kommer kontrollen att ske och ofta?</i> | <i>Vem är an- svarig?</i> | <i>Till vem och hur ofta rap- porteras kon- trollerna?</i> | <i>Vilket riskvärde är be- dömt?</i> |
| Ekonomi | | | | | | | |
| 1 | Attest | Att attestförteckningar finns och är sparade enligt krav i reg- lementet. | Obehörig beslutsatte- sterar betalningar. | Kontroll av att samtliga förvalt- ningar lämnat in förteckning till ekonomienheten på kommunled- ningsförvaltningen. Kontroll feb- ruari/mars. | Ekonomichef | Kommundirek- tör och kom- munstyrelsen | 12 |
| 2 | | Att överordnad attesterar per- sonliga eller förtroendekänsliga fakturor/utlägg. | Felaktiga utbetalning- ar. Skadat förtroende för kommunen. | Stickprov 4 gånger per år med hjälp av respektive förvaltning. | Ekonomichef | Kommundirek- tör och kom- munstyrelsen | 9-16 |
| 3 | Utanordning | Att utanordning inklusive un- derlag är korrekta. | Felaktiga utbetalning- ar. Skadat förtroende för kommunen. | Stickprov 6 gånger per år. | Ekonomichef | Kommundirek- tör och kom- munstyrelsen | 12 |

2014-12-08

| | Rutin/process/system | Kontrollmoment | Riskkategori/Beskrivning | Kontrollmetod och frekvens | Ansvarig | Rapporteras till | Risk 1-16* |
|---|-----------------------------|---|---------------------------------|--|-----------------|------------------------------------|-------------------|
| 4 | Handkassor | Att redovisade underlag/ kvitton är korrekta och har verksamhetskoppling samt att befintliga anvisningar följs. | Skadat förtroende. | Stickprov 4 gånger per år. | Ekonomichef | Kommundirektör och kommunstyrelsen | 9 |
| 5 | Kontanthantering | Att verksamheter som har mynthantering har lämpliga och kända rutiner. | Skadat förtroende. | Samtliga 1 gång per år. Förvaltningarna ansvarar för inventering och att rutiner finns för hantering av kontantkassan. Sammanställning av inventering och rutin ska skickas till ekonomienheten. | Förvaltning | Nämnd | 9 |
| 6 | Representation | Att belopp, momsavdrag, uppgifter om syfte och deltagare överensstämmer med gällande regler. | Skadat förtroende. | Stickprov 4 gånger per år med hjälp av respektive förvaltning. | Ekonomichef | Kommundirektör och kommunstyrelsen | 9-12 |
| 7 | Anläggningsregistret | Att bokförda värden i anläggningsregistret är rimliga och att anläggningen existerar. | | Förvaltningens samtliga anläggningar ska bedömas. Utfallet skickas till ekonomienheten för justering av bokfört värde utifrån den inventering som gjorts. | Förvaltning | Nämnd | 9 |

2014-12-08

| | Rutin/process/system | Kontrollmoment | Riskkategori/Beskrivning | Kontrollmetod och frekvens | Ansvarig | Rapporteras till | Risk 1-16* |
|-----------|---------------------------------------|--|---|--|-----------------|------------------------------------|-------------------|
| 8 | Inköp och hyra av personbil (leasing) | Att rätt kostnadskonto och rätt momsavdrag görs enligt gällande avdragsbegränsningar. | | Stickprov 3 gånger per år. | Förvaltning | Nämnd | |
| 9 | Leverantörsfakturer | Att fakturer tidsmässigt betalas enligt avtal eller betalningsvillkor. | Förtroendeskada samt inkasso och räntefakturer. | Stickprov 4 gånger per år. | Ekonomichef | Kommundirektör och kommunstyrelsen | 9 |
| HR | | | | | | | |
| 10 | Förhandlingsprotokoll vid rekrytering | Att förhandlingar genomförs vid chefställsättningar samt att protokoll diarieförs i LEX. | Brott mot MBL och/eller offentlighetsprincipen. | 15 stickprov, 1 gång per år, på genomförda rekryteringar. Kontroll görs i LEX. | HR-chef | Kommundirektör och kommunstyrelsen | 9 |
| 11 | Rekrytering | Att rekryteringsärenden diarieförs i LEX | Brott mot offentlighetsprincipen. | 30 stickprov, 1 gång per år, på genomförda rekryteringar. Kontroll görs i LEX. | HR-chef | Kommundirektör och kommunstyrelsen | 6 |
| 12 | Rekrytering/ lagelterlevnad | Utdrag hämtas ur belastningsregister och diarieförs | Förtroendeskada, brott mot lagstiftning och interna beslut. | 20 stickprov, 1 gång år | HR-chef | Kommundirektör och kommunstyrelsen | 16 |

2014-12-08

| | Rutin/process/ system | Kontrollmoment | Riskkate- gori/Beskrivning | Kontrollmetod och frekvens | Ansvarig | Rapporteras till | Risk 1- 16* |
|----|----------------------------------|--|---|---|-----------------|------------------------------------|------------------------|
| 13 | Rekrytering/ lagefterlevnad | Anställningsformerna tillämpas korrekt | Felaktiga anställningsformer | 30 stickprov, 1 gång per år | HR-chef | Kommundirektör och kommunstyrelsen | 9 |
| 14 | Rekrytering/lagefterlevnad | AID-koder tillämpas korrekt | Felaktig statistik, felaktiga beslutsunderlag | Registerutdrag för att upptäcka avvikelser | HR-chef | Kommundirektör och kommunstyrelsen | 6 |
| 15 | Arbetsmiljö/ lagefterlevnad | Inspektionsmeddelanden från Arbetsmiljöverket, som avses i 4 kap. 1-3 §§ arbetsmiljölagen, sparas i 5 år | Brott mot AML. | Kontroll görs på de inspektionsmeddelanden som lämnats 4 år tidigare | HR-chef | Kommundirektör och kommunstyrelsen | 9 |
| 16 | Lönesättning | Ingen löneglidning sker | Felaktig lönestruktur, avsteg från policy. | Registerutdrag för att upptäcka avvikelser | HR-chef | Kommundirektör och kommunstyrelsen | 9 |
| 17 | Löneadministrativa processen | Att utbetalda löner är korrekta. | Förtroendekänsligt | Alla bruttolöner över 50 000 kronor och nettolön över 35 000 kronor per månad kontrolleras. | HR-chef | Kommundirektör och kommunstyrelsen | 9 |

2014-12-08

| | Rutin/process/system | Kontrollmoment | Riskkategori/Beskrivning | Kontrollmetod och frekvens | Ansvarig | Rapporteras till | Risk 1-16* |
|----|------------------------------|--|--|--|-----------------|------------------------------------|-------------------|
| 18 | Löneadministrativa processen | Att utbetalda löner är korrekta. | Förtroendekänsligt | Kontroll att semester och tjänstledigkvoter är korrekta | HR-chef | Kommundirektör och kommunstyrelsen | 9 |
| 19 | Löneadministrativa processen | Att utbetalda löner är korrekta. | Förtroendekänsligt | Kontroll vid varje löneköring enligt fastställd rutin. Sammanställs och redovisas årligen | HR-chef | Kommundirektör och kommunstyrelsen | 9 |
| 20 | Introduktion | Att nya ledare deltar i den kommungemensamma introduktionen | Att nyanställd inte får den kommunövergripande informationen som behövs för att snabbt komma in i jobbet | Jämförelse av deltagarlistor mot nyanställda chefer | Förvaltning | Nämnd | 9 |
| 21 | Bisysslor | Att nyanställda lämnar uppgift om bisysslor. | Förtroendeskada | Kontroll av följsamhet mot anvisning. | Förvaltning | Nämnd | 9 |
| 22 | Rehabilitering | Rehabiliteringsutredning görs vid upprepad korttidsfrånvaro. | Högre sjukfrånvaro, ohälsa | Kontroll 1 gång per år att en utredning gjorts för medarbetare som varit sjukskriven minst 4-6 gånger senaste året | Förvaltning | Nämnd | |

2014-12-08

| Rutin/process/system | Kontrollmoment | Riskkategori/Beskrivning | Kontrollmetod och frekvens | Ansvarig | Rapporteras till | Risk 1-16* |
|----------------------|-----------------------------------|--|--|------------------|------------------------------------|------------|
| Upphandling | | | | | | |
| 23 | Upphandlingsform | Att direktupphandling inte sker när formaliserad upphandling krävs | Stickprov, 50 inköp varav 20 ska avse konsulttjänster | Förvaltning | Nämnd | 12 |
| 24 | Ramavtal | Att ramavtalen används. | Registeranalys. Stickprov, 50 stycken i olika varugrupper. | Förvaltning | Nämnd | 12 |
| 25 | Direktupphandling | Att tillåten beloppsgräns för direktupphandling inte överskrids vid beställning där direktupphandlingsrapport lämnats. | Stickprov av sammanlagt fakturerat belopp för 15 direktupphandlingar, där rapport lämnats. | Upphandlingschef | Kommundirektör och kommunstyrelsen | 12 |
| 26 | Upphandling med anbudsförfarande | Att alla som berörs av upphandlingen har fått kännedom om anbudssekretessen. | Kontroll av påskrivna sekretessblanketter i 20 upphandlingar. | Upphandlingschef | Kommundirektör och kommunstyrelsen | 12 |
| 27 | Avtal – bevakning och uppföljning | Att tillsvidareavtal inte förekommer. | Kontroll av samtliga avtal. | Upphandlingschef | Kommundirektör och kommunstyrelsen | 9 |
| 28 | | Att avtalstiden bevakas. | Stickprov av 10 avtal i avtalsdata- | Upphand- | Kommundirektör och kom- | 9 |

2014-12-08

| Rutin/process/system | Kontrollmoment | Riskkategori/Beskrivning | Kontrollmetod och frekvens | Ansvarig | Rapporteras till | Risk 1-16* | |
|----------------------|---------------------------|---|---|--|---------------------|--|----|
| IT | | | | | | | |
| 29 | Kvalitet och effektivitet | Att viktiga/känsliga processer/verksamhet som stöds av IT-lösningar har en hållbar förvaltning enligt kommunens förvaltningsmodell. | Ineffektivitet, suboptimering och felprioritering av resurser | Inventering och prioritering av återstående processer/verksamhetsystem. Beslut om fullt genomförande | basen. lingschef | Kommundirektör, förvaltningschefer och kommunstyrelsen | 16 |
| 30 | Kvalitet och effektivitet | Att en uppdaterad och med verksamheterna avstämd tjänstekatalog och åtföljande prismodell finns. | Ineffektiva och felaktiga leveranser Felprioriteringar Inkorrekt prissättning | Införande av ny tjänstekatalog och prismodell vilket förutsätter nya arbetssätt (processer) och nytt systemstöd samt en styrmödel. | IT-chef | Kommundirektör och kommunstyrelse | 12 |

2014-12-08

*Risk 1-16 grundar sig på genomförd risk- och väsentlighetsbedömning. Summan är beräknad genom att multiplicera konsekvensen och sannolikheten.

Konsekvenser vid fel (väsentlighet). Påverkan på verksamheten/ kostnaden om fel uppstår:

| | |
|---------------|---|
| Försumbar = 1 | Är obetydlig för de olika intressenterna och kommunen |
| Lindrig = 2 | Uppfattas som liten av såväl intressenter som kommun |
| Kännbar = 3 | Uppfattas som besvärande för intressenter och kommun |
| Allvarlig = 4 | Är så stor att fel helt enkelt inte får inträffa |

Sannolikhetsnivåer för fel (risk för fel)

| | |
|---------------------|---|
| Osannolik = 1 | Risken är praktiskt taget obefintlig att fel ska uppstå |
| Mindre sannolik = 2 | Risken är mycket liten att fel ska uppstå |
| Möjlig = 3 | Det finns risk för att fel ska uppstå |
| Sannolik = 4 | Det är mycket troligt att fel ska uppstå |



2015-05-18

9

Delårsrapport 1 2015 Miljö- och hälsoskyddsnämnden

Förslag till beslut

Miljö- och hälsoskyddsnämnden beslutar godkänna delårsrapport för januari – april 2015.

Sammanfattning

I årets första delårsrapport ges en redovisning av nämndens ekonomi, verksamhetens utveckling och en uppföljning av de åtaganden som nämnden har formulerat i ettårsplanen för 2015.

Avvikelsen mot budget för helåret 2015 är marginell. Bedömningen är att nämnden kommer att klara årets budgetram.



2015-05-07

Referens
Ingrid Molander

Mottagare
Miljö- och hälsoskyddsnämnden

Delårsrapport 1 2015 Miljö- och hälsoskyddsnämnden

Förslag till beslut

Samhällsbyggnadsförvaltningen föreslår att miljö- och hälsoskyddsnämnden beslutar godkänna delårsrapport för januari – april 2015.

Sammanfattning

I årets första delårsrapport ges en redovisning av nämndens ekonomi, verksamhetens utveckling och en uppföljning av de åtaganden som nämnden har formulerat i ettårsplanen för 2015.

Avvikelsen mot budget för helåret 2015 är marginell. Bedömningen är att nämnden kommer att klara årets budgetram.

**LÅNGT
IFRÅN LAGOM**

Miljö- och hälsoskyddsnämndens Delårsrapport 1 2015



**BOTKYRKA
KOMMUN**



Långt ifrån lagom

Delårsrapport 1 2015 miljö- och hälsoskyddsnämnden

Innehåll

| | |
|--|-----------|
| Sammandrag – drift- och investeringsbudget | 3 |
| Nämndens mål och åtaganden 2015..... | 4 |
| Målområde Medborgarnas Botkyrka | 4 |
| Mål 1 Botkyrkaborna är mer delaktiga i samhällsutvecklingen | 4 |
| Mål 2 Botkyrkaborna har mer jämställda och jämlika förutsättningar och möjligheter | 5 |
| Mål 3 Botkyrkaborna är friskare och mår bättre..... | 5 |
| Målområde Framtidens jobb | 6 |
| Målområde Välfärd med kvalitet för alla | 7 |
| Mål 6 Kunskapsresultaten förbättras och skillnader beroende på kön och social bakgrund minskar..... | 7 |
| Målområde Grön stad i rörelse | 8 |
| Målområde Kultur och kreativitet ger kraft..... | 9 |
| Mål 10 Kommunen stimulerar kreativitet och entreprenörskap | 9 |
| Mål 11 Fler Botkyrkabor har möjlighet att uppleva och skapa kultur | 9 |
| Målområde En effektiv och kreativ kommunal organisation | 10 |
| Mål 12 Effektiv organisation med ökad kvalitet och rätt kompetens | 10 |
| Mål 13 Fossilbränslefri kommunal organisation senast 2015 | 10 |

Sammandrag – drift- och investeringsbudget

Driftbudget (i Tkr)

| Tkr | Bokslut 2014 | Utfall april 2015 | Budget 2015 | Prognos 2015 | Budgetavvik 2015 |
|---------------|----------------|-------------------|----------------|-----------------|------------------|
| Intäkter (+) | 6 478 | 6 702 | 6 550 | 6 877 | 327 |
| Kostnader (-) | -16 711 | -8 049 | -18 197 | -18 567 | -370 |
| Netto (+/-) | -10 233 | -1 347 | -11 647 | - 11 690 | -43 |

Resultat per verksamhet tkr

| Tkr | Utfall jan-april 2015 | Budget helår 2015 | Prognos helår 2015 | Avvikelse Budget-prognos 2015 |
|-------------------------------|-----------------------|-------------------|--------------------|-------------------------------|
| MHN nämnden netto: | -155 | -474 | -504 | -30 |
| -kostnader | -155 | -474 | -504 | -30 |
| Gemensam verksamhet: netto: | -1 327 | -4 330 | -3 804 | 526 |
| -intäkter | 342 | 300 | 342 | 42 |
| -kostnader | -1 669 | -4 630 | -4 146 | 484 |
| Miljö- och hälsoskydd netto: | 937 | -1 386 | -1 859 | -473 |
| -intäkter | 2 108 | 2 650 | 2 685 | 35 |
| -kostnader | -1 171 | -4 036 | -4 544 | -508 |
| Livsmedel netto: | 1 015 | -559 | -564 | -5 |
| -intäkter | 2 044 | 2 250 | 2 250 | 0 |
| -kostnader | -1 029 | -2 809 | -2 814 | -5 |
| Natur och miljöanalys netto: | -1 926 | -3 178 | -3 237 | -59 |
| -intäkter | 1 452 | 1 350 | 1 600 | 250 |
| -kostnader | -3 377 | -4 528 | -4 837 | -309 |
| Naturskola, fältbussen netto: | -536 | -1 720 | -1 722 | -2 |
| -kostnader | -536 | -1 720 | -1 722 | -2 |
| Summa | -1 347 | -11 647 | -11 690 | -43 |

Kommentar till ekonomiskt utfall delår 1 samt prognos helåret 2014

Intäkterna beräknas bli högre än budgeterat beroende på att miljöenheten kommer att lägga mer tid i det interna uppdragsarbetet i exploateringsprocessen, eftersom det är många pågående planer. Intäkten för strategiskt miljöarbete på uppdrag för klf har också ökat. Samtidigt beräknas också kostnaderna öka, eftersom extra personal tas in för att klara uppdraget.

Prognos 2014

Prognosen beräknas ligga i nivå med budget för 2015. Miljö- och hälsoskyddsnämndens beräknas få ett underskott på 30 tkr, eftersom kostnaden för nya läsplattor inte budgeterats. Miljöenhetens verksamhet prognostiseras ligga inom ram, med en liten avvikelse av 13 tkr, vilken beräknas kunna justeras.

Nämndens mål och åtaganden 2015

Målområde Medborgarnas Botkyrka

Mål 1 Botkyrkaborna är mer delaktiga i samhällsutvecklingen

Nämndmål

Medborgarna ska ha goda möjligheter att ta del av kommunens miljöarbete.

Mätbart nämndmål

| Mätbart mål | Mål 2014 | Utfall 2014 | Mål 2015 | Utfall 2015 |
|---|-------------|----------------|-------------|-------------|
| Andel uppdaterade indikatorer i miljöbarometern | 100% | 100% | 100% | årligen |

Åtagande

Miljö- och hälsoskyddsnämnden åtar sig att förbättra möjligheterna för barn och unga att ta del av kommunens miljöarbete.

Kommentar

Genom Fältbussens verksamhet och i samarbete med Naturpedagogiskt centrum inom utbildningsförvaltningen arbetar enheten med att förbättra möjligheterna för barn och unga att ta del av kommunens miljöarbete. Eftersom indikatorer och nämndmål för Fältbussen finns under målområde ”välfärd och kvalitet för alla” redovisas delårets aktiviteter under det målområdet.

Åtagande

Miljö- och hälsoskyddsnämnden åtar sig att driva och delta i nätverk med medborgare, föreningar, organisationer och andra om kommunens miljöarbete.

Kommentar

Miljöenheten driver eller deltar i ett flertal nätverk. De viktigaste är Miljösamverkan Stockholms län, Södertörnsekologerna, Klimat- och energirådgivningen och Södertörns utvecklingsprogram. Vid arrangemanget Earth Hour sker ett samarbete med föreningar i kommunen. Beviljade projekt inom

LONA och LOVA som markkalkning och Kyrksjön drivs i nätverk med medborgare och föreningar. Miljöenheten har varit aktiv i alla dessa nätverk under delår 1.

Mål 2 Botkyrkaborna har mer jämställda och jämlika förutsättningar och möjligheter

Kommungemensamt mål

Nämndens verksamheter präglas av god service, bra bemötande och hög tillgänglighet i alla kontakter.

Mätbart nämndmål

| Mätbart mål | Utfall 2013 | Utfall 2014 | Mål 2015 | Utfall 2015 |
|---|-------------|-------------|----------|-------------|
| Andel av medborgarförslagen som besvaras av nämnden senast vid tredje sammanträdet från att de inkommer till nämnden. | 80% | 80% | 80% | årligen |
| Andel medborgarförslag som besvaras av nämnden inom högst sex månader från att det inkommer till nämnden. | 100% | 100% | 100% | årligen |

Mål 3 Botkyrkaborna är friskare och mår bättre

Nämndmål

Minska mängden gifter i Botkyrkas förskolor

Indikatorer

| Indikator | Utfall 2012 | Utfall 2013 | Utfall 2014 | Utfall delår 1 2015 |
|--|-------------|-------------|-------------|---------------------|
| Totalt antal inspektioner enligt miljöbalken | 476 | 451 | 294 | 156 |
| Totalt antal inspektioner enligt livsmedelslagen | 429 | 341 | 442 | 195 |
| Antal inspektioner för extra kontroll livsmedelslagen | 49 | 30 | 50 | 30 |
| Antal inspektioner avseende försäljning av folköl-, tobak och receptfria läkemedel | 47 | 50 | 33 | 33 |

Åtagande

Miljö- och hälsoskyddsnämnden bidrar till att minska giftiga ämnen och ohälsosamma kemikalier i förskolorna genom att delta i arbetet med kartläggning och utfasning av dessa i samarbete med utbildningsnämnden och upphandlingsenheten. Under 2015 ska arbetet planläggas, prioriteringar göras och arbetet påbörjas. Stöd ges till förskolorna genom information och utbildning av personalen. Stöd ges också till utbildningsnämnden så att den checklista som används vid barnskyddsronder kompletteras och omfattas av alla aspekter av en giftfri miljö så som inredning, lekmaterial, städning etc och även omfattar tillåtna men känt problematiska kemikalier så som hormonstörande ämnen och BPA. Miljö- och hälsoskyddsnämnden kontrollerar att ämnena fasas ut enligt plan genom ordinarie tillsyn.

Kommentar

Miljöenheten och utbildningsförvaltningen har träffats och planerat samarbetet om giftfri förskola. Utbildningsförvaltningen hänvisar till det nyligen framtagna ”förskole-/ramprogram vid ny-, om- och till byggnad av förskola”. Där anges bland annat vikten av att välja byggmaterial som är beprövat och idag betecknat som giftfritt. Vad gäller befintliga material kommer barnskyddsronde ta in frågan om giftfri förskola. Miljöenheten kommer i sin tillsyn följa upp att detta görs. En examensarbetare placerad på miljöenheten arbetar under våren och hösten med att kartlägga utrustning som används i köken med avseende på giftfri förskola. Det sker i samarbete med kostenheten på utbildningsförvaltningen. En projektgrupp inom Miljösamverkan i Stockholms län är tillsatt, men har ännu inte startat upp. Där ingår en representant från miljöenheten i Botkyrka. Gruppen kommer att arbeta med att ta fram riktlinjer för tillsynen.

Målområde Framtidens jobb

Mål 5 Botkyrka attraherar fler företag, särskilt inom miljö, hälsa och kreativa näringar.

Mätbart nämndmål

Nöjdkundindex (NKI) för livsmedels- och miljötillsynen ska uppgå till 75% år 2017.

| Mätbart nämndmål | Utfall 2011 | Utfall 2013 | Mål 2015 | Utfall 2014 | Utfall 2015 |
|---|-------------|-------------|----------|-------------|-------------|
| Nöjdkundindex, NKI ¹ i % | 61 | 66 | 69 | 80 | årligen |
| Jämförelse: medelvärde NKI samtliga deltagande kommuner % | 66 | 65 | | - | |

Kommentar

Kommunens sammanlagda siffra för NKI 2014 är 68. Det är ett sammanräknat resultat av bygglov, räddningstjänst, markupplåtelse, miljötillsyn, livsmedelstillsyn och alkoholtillstånd. Det kommungemensamma målet är att alla sammantaget ska uppnå NKI 75% år 2017. Miljöenhetens siffra för 2014 är 80%.

Åtagande

Miljö- och hälsoskyddsnämnden åtar sig att genom samarbetsprojekt med samhällsbyggnadsnämnden och tekniska nämnden öka attraktiviteten inom kommunens företagsområden.

Kommentar

Projektet ”Attraktivare verksamhetsområden” pågår. Arbetet med att utveckla Bovallen fortsätter. Projektet drivs av mark- och exploateringsenheten och miljöenheten ingår i projektgruppen. Förbättringsförslag som har tagits fram är inom belysning, vägar, dagvatten. Det har förankrats genom dialog vid ett frukostmöte på Bovallen mellan projektgrupp och näringsidkare. Företagarna hade bjudits in till mötet och 15 stycken kom. Projektet drivs vidare och i nuläget läggs en ekonomisk planering för åtgärdsförslagen.

Mätbart nämndmål

Bereda ferieraktplatser för ungdomar från Botkyrka.

¹ Nöjdkundindex enligt den näringslivsundersökning som mäter miljötillsynens och livsmedelstillsynens service och görs av Stockholm Business Alliance (SBA).

| Mätbart nämndmål | Utfall 2012 | Utfall 2013 | Utfall 2014 | Mål 2015 | Utfall 2015 |
|---------------------------|----------------|----------------|----------------|-------------|-------------|
| Antal feriepraktikplatser | 3 | 9 | 7 | 10 | årligen |

Målområde Välfärd med kvalitet för alla

Mål 6 Kunskapsresultaten förbättras och skillnader beroende på kön och social bakgrund minskar.

Nämndmål

Genom fältbussens verksamhet stödjade lärare i samt komplettera och berika den ordinarie NO-undervisningen.

Kommentar

Fältbussens exkursioner delår 1 har i huvudsak behandlat livet i skogen. Eleverna har fått lära sig om hur djur och växter överlever på vintern. Vi har t ex studerat bäverspår vid Kvarnsjöbäcken och tagit reda på vad en kungsfågel äter ute på Lida och vid Hummeltorp. Under perioden har 33 exkursionsdagar genomförts med ca 665 elever från årskurs fem. En klass har tackat nej på grund av lärares sjukdom. Två av klasserna var särskole-/ träningsklasser med färre än 12 elever. Två klasser var från friskola. Därutöver har 4 dagar hållits med gymnasieklasser från Tumba gymnasium, Tullinge gymnasium och Botvidgymnasiet. Temat var vattenekologi och evolution. ca 100 elever.

Mätbart nämndmål

| Mätbart mål | Mål 2013 | Utfall 2013 | Mål 2014 | Utfall 2014 | Mål 2015 | Utfall 2015 |
|---|-------------|-------------|-------------|-------------|----------|-------------|
| Andel lärare som anser att dagen med Fältbussen kompletterar och berikar undervisningen i NO* | 75% | 92% | 75% | 100% | 95% | årligen |

Indikatorer

| Indikator | Utfall 2012 | Utfall 2013 | Utfall 2014 | Utfall delår 1 |
|--|----------------|----------------|----------------|----------------|
| Antal klasser med Fältbussen/totalt erbjudna antal klasser | 115/117 | 101/104 | 100/103 | 37/38 |
| Antal elever/deltagare med Fältbussen | 2415 | 2704 | 2545 | 765 |

Målområde Grön stad i rörelse

Nämndmål

Botkyrkas sjöar, vattendrag och kustvatten ska ha god ekologisk status.
Bevara och utveckla Botkyrkas gröna värden.

Indikatorer

| Indikator | Utfall 2012 | Utfall 2013 | Utfall 2014 | Utfall 2015 |
|---|----------------|----------------|----------------|-------------|
| Antal rastande och häckande arter av vadarfåglar i Botkyrka per år | 15 | 16 | 16 | årligen |
| Andel (%) av de klassade sjöarna i Botkyrka (totalt 9 st) som uppnår god ekologisk status (bedöms av Vattenmyndigheten) | - | 44 | 44 | årligen |
| Utfall Andel (%) av de klassade vattendragen i Botkyrka (totalt 4 stycken) som uppnår god ekologisk status. Bedöms av Vattenmyndigheten | - | 0 | 25% | årligen |
| MoH mängd totalfosfor i Kagghamraåns utlopp kg/år | 1510 | 1116 | 1061 | årligen |

Åtagande

Miljö- och hälsoskyddsnämnden åtar sig att, under 2015 och 2016 i samarbete med samhällsbyggnadsnämnden och tekniska nämnden, ta fram en vattenplan för kommunen.

Kommentar

Arbetet är påbörjat. En projektgrupp har startat upp arbetet. Vattenplanens uppbyggnad och innehåll håller på att tas fram. En redovisning har skett på miljö- och hälsoskyddsnämndens aprilsammanträde.

Åtagande

Miljö- och hälsoskyddsnämnden åtar sig att i samarbete med samhällsbyggnadsnämnden och tekniska nämnden ta fram en fördjupad plan för anpassning till ett förändrat klimat, baserat på klimat- och sårbarhetsutredningen från 2010.

Kommentar

Miljöenheten arbetar tillsammans med övriga enheter på samhällsbyggnadsförvaltningen och kommunledningsförvaltningen med klimatanpassning enligt Botkyrka kommuns klimatstrategi. Ett kvitto på att kommunen arbetar bra med frågan är en 2:a plats i försäkringsbranschens och IVL´s ranking av Sveriges kommuner. Rankingen presenterades den 6 maj.

Åtagande

Miljö- och hälsoskyddsnämnden åtar sig att i samarbete med bland andra samhällsbyggnadsnämnden och tekniska nämnden, ungdomsfullmäktige, markägare och SRV-återvinning arbeta för att minska nedskräpning och dumpning av avfall i naturen.

Kommentar

En städskampanj har genomförts våren 2015. Botkyrka kommun har samarbetat med Håll Sverige Rent. Skolor och föreningar har varit aktiva i att delta. Städskampanjen skedde i gata- parkenhetens regi, och uppmärksammades i lokalpress.

Åtagande

Miljö- och hälsoskyddsnämnden åtar sig att tillsammans med samhällsbyggnadsnämnden och tekniska nämnden ta fram en åtgärdsplan för att öka det hållbara resandet inom kommunen.

Kommentar

Åtgärdsplanen har inte påbörjats. Projektet leds av gata- parkenheten, och kommer att starta upp i augusti 2015.

Målområde Kultur och kreativitet ger kraft

Mål 10 Kommunen stimulerar kreativitet och entreprenörskap

Åtagande

Miljö- och hälsoskyddsnämnden åtar sig att undersöka möjligheten av att anlita sociala entreprenörer i naturvårdsarbetet.

Kommentar

För närvarande har vi inte hittat en möjlighet att anlita sociala entreprenörer som kan arbeta i kommunens regi.

Mål 11 Fler Botkyrkabor har möjlighet att uppleva och skapa kultur

Nämndmål

Kulturvärden i Botkyrkas natur ska vara tillgängliga, särskilt i naturreservaten.

Indikatorer

| Indikator | Kön | Utfall 2013 | Utfall 2014 | Utfall 2015 |
|---|------|-------------|-------------|-------------|
| MoH Andelen av de skyddsvärda ängs- och hagmarker som kommunen har rådighet över* som hävdats under året. | Alla | 2,5 av 3 | 4 av 4 | årligen |

Kommentar: Ängs- och hagmarkerna kommer att hävdas under sensommar/höst.

Målområde En effektiv och kreativ kommunal organisation

Mål 12 Effektiv organisation med ökad kvalitet och rätt kompetens

Nämndmål

Tillsynen ska vara effektiv och av god kvalitet.

Indikatorer

| Indikator | Utfall 2013 | Utfall 2014 | Utfall 2015 |
|---|-------------|-------------|-------------|
| Antal inspektioner per årsarbetare miljöbalkstillsyn, per år (enligt definition Miljösamverkan Stockholms län) | 74 | 57 | årligen |
| Jämförelse: medelvärde antal inspektioner per årsarbetare miljöbalkstillsyn, per år för de kommuner som rapportar in statistik till Miljösamverkan i Stockholms län | 68 | 52 | årligen |
| Antal inspektioner per årsarbetare livsmedelstillsyn, per år (enligt definition Miljösamverkan Stockholms län) | 88 | 118 | årligen |
| Jämförelse: medelvärde antal inspektioner per årsarbetare livsmedelstillsyn, per år för de kommuner som rapporterar in statistik till Miljösamverkan i Stockholms län | 145 | 145 | årligen |

Kommentar: Botkyrka kommun ligger lägre än medelvärdet i länet av antalet livsmedelsinspektioner, eftersom inspektörerna i en del kommuner, som Stockholm, inte har administrativa uppgifter i sin tjänst.

Mål 13 Fossilbränslefri kommunal organisation senast 2015

Mätbart nämndmål

| Mätbart mål | Mål 2014 | Utfall 2014 | Mål 2015 | Utfall 2015 |
|--|----------|-------------|----------|--------------|
| Minskad andel inköpt energi till kommunens lokaler i form av värme och el jämfört med 2009 (mål från energieffektiviseringsstrategi) | 12% | 10% | 16% | Redovisas ej |

Indikatorer

| Indikator | Utfall 2013 | Utfall 2014 | Utfall 2015 |
|---|-------------|-------------|-------------|
| Andel av miljöenhetens tjänsteresor som görs till fots, med cykel och kollektivtrafik (mäts en gång per år i oktober) | 42% | 44% | årligen |

Åtaganden

Under förutsättning att nya medel tillskjuts från staten fr o m 2015 åtar sig miljö- och hälsoskyddsnämnden att leda arbetet med det statliga energieffektiviseringsstödet. Det omfattar energianvändning i byggnader, transporter, upphandling och samhällsplanering.

Kommentar

Fortsatt statliga medel har inte tillskjutits för energieffektivisering. Projektet har pågått 2010-2014 och avslutats på miljöenheten den 31 mars. Uppgifter om energianvändning kommer därför av den anledningen inte att redovisas i fortsättningen i detta sammanhang.